EDICION DE 28 PAGINAS
AGENCIAS EN EL EXTERIOR:
NUEVA YORK: 141, BROADWAY
LONDRES, 4 & 5, COPTHALL COURT
AGENCIAS EN TODAS LAS PROVINCIAS

LA NACION

PRECIO: 20 CENTAVOS
NUMERO ATRASADO: 40 CENTAVOS
SUSCRICIONES:
Por un año: $ 50.00 - Por seis meses: $ 26.00
Por 3 meses: $ 14.00 - Por 1 año exterior: $ 110.00

AÑO IV. Santiago de Chile, Domingo 1.o de Agosto de 1920 Núm. 1,296

FIGURAS BOLSHEVIKIS

Krassin el oportunista.--Una dictadura económica

Según los últimos cablegramas, Krassin, en nombre de los Soviets rusos, conversa y negocia con Lloyd George. ¿Quién es este representante del bolshevikismo?

—Hombres como Krassin — dijo el presidente de la Comisión Extraordinaria, Djerzinsky, en el sexto Congreso de los Soviets—pueden, si se les admite en el poder, matar el bolshevikismo.

Krassin, no solamente fué admitido al Poder, sino que ejerce una verdadera dictadura en el terreno económico. Fué impuesto por la situación, por el hambre y el frío, como un hombre capaz, si no de acabar con la miseria, a lo menos de suavizarla. Ha adquirido la omnipotencia en todo lo que se refiere a la vida económica de la Rusia sovietista, y no hace caso ninguno de los ataques del ala extremista.

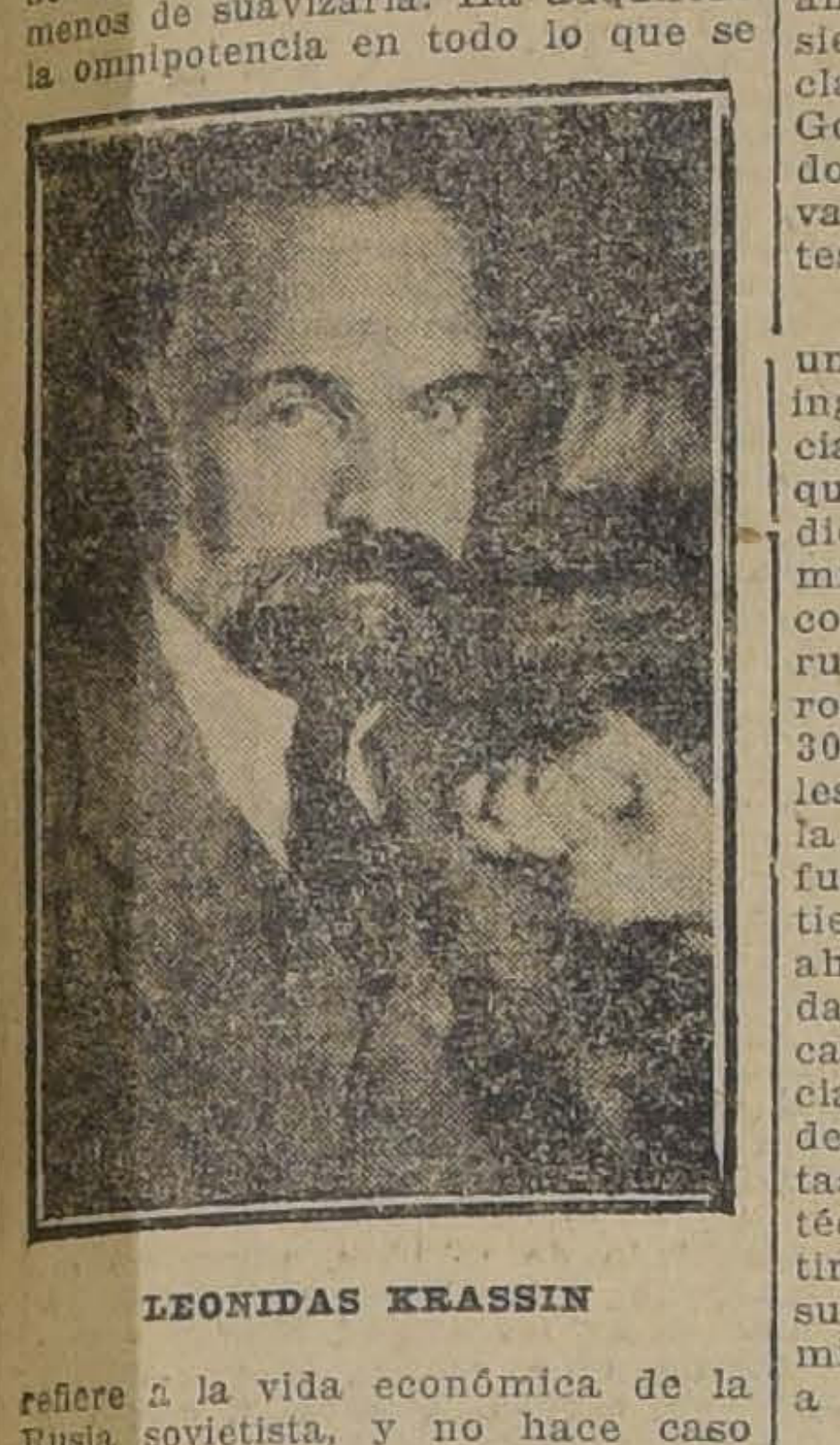

LEONIDAS KRASSIN

Es hombre de unos cincuenta años, de ademanes aristocráticos; un verdadero europeo. Delgado, reservado, frío, vestido con elegancia, habla tranquilamente, sin levantar la voz, aún en los discursos más apasionados. Evita hablar ante el público. No es un orador de tribuna.

Sus conocimientos, su energía y su gran talento de organizador le proporcionaron, ya bajo el antiguo régimen, los puestos más elevados en la industria. Era director y principal representante de la gran casa industrial alemana Siemens y Schuckert. El primer Gabinete revolucionario, presidido por el príncipe Lvoff, trató de atraerle al seno del Gobierno, y el Ministro de Agricultura, Tchingareff (más tarde asesinado en la cárcel) entabló con Krassin negociaciones a tal fin. Pero Krassin no quiso colaborar con el Ministerio liberal, que a la sazón ya había perdido casi toda su autoridad. Prefirió quedarse en la sombra, y tan sólo consintió en aceptar el puesto de presidente del Comité industrial del distrito de Petrograd.

El golpe de Estado de Lenine y Trotzky encontró en él un adversario decisivo. Krassin se marchó a Estocolmo, donde vivió casi un año entero; pero, al fin, viendo que las cosas en Rusia iban mal, aceptó la proposición de los agentes bolshevikis en Suecia y volvió a su país.

En Moscou le ofrecieron inmediatamente el puesto de comisario del pueblo para la industria y el comercio. Krassin aceptó.

Los extremistas tienen razón al acusar a Krassin de tendencias anti-bolshevikis: toda su política se encuentra en contradicción absoluta con los principios del socialismo integral proclamado en Rusia; es una negación del programa sovietista, es el retorno a los métodos burgueses.

Krassin consiguió convencer a Lenine de que la nacionalización de la industria arruinaría al pueblo, incluso al proletariado,—y las fábricas están actualmente de hecho desnacionalizadas y siguen trabajando casi por completo según el antiguo sistema. El control obrero, en la forma que se ejerce ahora—declaró asimismo Krassin—aniquilaría toda la producción, siendo la primera víctima la clase obrera—y "de momento", el Gobierno de Lenine se vió obligado a recurrir a la "iniciativa privada" de los antiguos fabricantes.

Merced a Krassin, se produjo una verdadera movilización de los ingenieros, técnicos y demás especialistas, que son actualmente los que dirigen las fábricas, prescindiéndose cada día más de los Comitées obreros. Mientras que los comisarios del pueblo cobran 6,000 rublos por mes, muchos ingenieros están pagados a razón de 20, 30 y hasta 50,000 rublos mensuales. Esos "perros encadenados de la burguesía", contra los cuales se fulminaba tanto, en los primeros tiempos del bolshevikismo, son ahora los dueños, los amos de toda la vida económica. No hacen caso ninguno de los principios socialistas; se burlan de todos los decretos y organizaciones sovietistas. En vano protestan los Comitées obreros contra esta "nueva tiranía burguesa". Krassin sigue su política y aún suprime los Comitées que no quieren someterse a las órdenes de sus ayudantes.

Para reanudar el trabajo en las fábricas y talleres cerrados por sus propietarios, Krassin les propuso importantes subsidios, tratando de convencer a esos burgueses de que bajo el bolshevikismo podían hacer tan buenos negocios como bajo el czarismo, quizá aún mejores. Para estimular la energía de los obreros introdujo el sistema de premios, sin tener en cuenta los principios inscriptos en la Constitución de la República sovietista; introdujo también en los talleres una disciplina de hierro y tomó medidas enérgicas para acabar con los interminables mítines en las fábricas. Bajo la influencia de Krassin, el Gobierno de Lenine empieza a ocuparse de la cuestión de los seguros sociales y de otras "herejías democráticas".

En general, Krassin y sus partidarios están diariamente minando por dentro la fortaleza del bolshevikismo. Si esas tendencias oportunistas siguen dominando en la Rusia sovietista—aunque tan sólo en el terreno económico—muy pronto no quedará de este orgulloso edificio más que la fachada con la inscripción "República de los Soviets". Por dentro reinará el oportunismo, que sabe perfectamente adaptarse a las circunstancias y echa poco a poco por la borda todos los principios socialistas.

Este proceso ha hecho ya progresos notables.

N. TASIN.

LA ESTANCIA ROJA

Puedo asegurarle que se necesitaría un fantasma demasiado real para que yo me asustara.

Y me levanté de cerca de la chimenea, vaso en mano.

—Conste que usted es quien lo quiere, me dijo el hombre del brazo baldado, mirándome de soslayo.

—Le advierto a usted que, desde hace veintiocho años que vine a este mundo, jamás he tenido la suerte de ver un fantasma.

—¡Bah! dijo ella; puedo asegurarle que tampoco en veintiocho años ha visto una casa que se parezca a ésta. A su edad, le quedan todavía muchas cosas por ver y que sufrir.

Movía lentamente su cabeza. Yo me supuse que ambos viejos intentaban aumentar con su insistencia, los terrores que la vieja mansión causaba al espíritu. Dejé sobre la mesa mi vaso ya vacío, y examiné la habitación, contemplándome ensanchado considerablemente, al ver mi imagen reproducida en un antiguo espejo que colgaba en la extremidad de la pieza.

—Si consigo ver algo de extraordinario esta noche, no por eso seré más sensato, porque intento la aventura sin niguna idea preconcebida.

—Conste que usted lo quiere—insistió el hombre del brazo baldado.

Se escuchó por la parte exterior el ruido de un bastón, acompañado de un paso lento y pesado; a poco, la puerta se abrió y entró otro anciano, aún más viejo y encorvado que los primeros. Iba apoyado en una muleta, sus ojos estaban cubiertos por una visera, y su labio inferior, medio contraído, colgaba, dejándo ver unos dientes picados y amarillentos. Con paso torpe se dirigió hacia una poltrona del otro lado de la mesa, se dejó caer en ella, y rompió a toser convulsivamente. El hombre baldado dirigió al recién llegado una mirada de disgusto, y la vieja no pareció notar su presencia, y no apartó su mirada del fuego de la chimenea.

—Usted es quien lo quiere—insistió el anciano del brazo baldado, así que la tos del otro le permitió hablar.

—Sí, yo soy quien lo quiere, respondí.

El recién llegado notó entonces mi presencia, y echando hacia atrás la cabeza, me miró; por un instante distinguí sus pequeñísimos ojos brillantes, y encendidos como dos ascuas, y volvió a toser en seguida.

—¿Bebe usted?—dijo el baldado al viejo de la visera, acercándole la jarra de cerveza.

Este llenó su vaso con mano tan temblorosa, que derramó una buena parte del líquido sobre la mesa. Una sombra enorme se proyectó sobre la pared, imitando su gesto cuando se sirvió la cerveza y la bebió. A la verdad, debo confesar que nunca esperé encontrarme con tales huéspedes. Los tres me produjeron el efecto de enfermos, con su silencio morboso, su torpe marcha y la profunda antipatía que demostraban entre sí y hacia mí también.

—Si os parece, llevadme en el acto a la estancia donde hay operaciones para instalarme lo más cómodamente posible.

El viejo de la visera echó hacia atrás la cabeza, de un modo tan brusco, que no pude menos de estremecerme; pero, como nadie me contestó, esperé un rato, examinando atentamente a los tres personajes.

—Repito que si lo creís conveniente,— dije con voz alta—llevadme a la estancia en donde hay apariciones, y así les evitaré el disgusto de mi presencia.

—En el armario que está cerca de la puerta, hay una bujía—me dijo el baldado.—Pero si váis esta noche a la estancia roja... ¡iréis solo!

—Perfectamente... ¿qué camino debo seguir?

—Por el pasadizo, hasta una puerta que da a una escalera de caracol; la subiréis hasta llegar a un descansillo delante de otra puerta, con una cortina de sarga; entrad, y seguid hasta el extremo de una larga galería. La estancia roja está a la izquierda, arriba de los escalones.

Después que hube repetido las indicaciones del viejo, me preguntó:

—¿Pero es que de veras os atrevéis a ir?...

—A eso he venido justamente—contesté, y me dirigí a la puerta. Al llegar, me volví y miré a los tres viejos, que cuchicheaban entre sí, y me consideraban con expresión de verdadero espanto.

—Buenas noches—dije abriendo lo puerta.

—¡Usted lo ha querido! — me gritó el hombre del brazo baldado.

—Dejé la puerta enteramente abierta, hasta que la bujía quedó perfectamente encendida; la cerré en seguida, y continué por el pasadizo sonoro y helado. Confieso sinceramente que lo extraño de los tres viejos, a quienes la condesa había encargado la custodia del antiguo castillo, me afectaba vivamente, a pesar de los esfuerzos que hacía para estar tranquilo. Esos séres parecía que pertenecían a otras épocas; de esas en que las cosas espirituales eran distintas, más intangibles que ahora; de una edad en que se creía en presagios y trasgos, y en que no podía negarse la existencia de los fantasmas. Tal existencia era espectral, y el corte de los vestidos correspondía a una moda creada por algún cerebro muerto ya. Todos los detalles de la estancia tenían un carácter de fantasma, y en ella, los séres vivientes más bien parecida que flotaba en este mundo, que formar parte de él. Hice grandes esfuerzos para arrancar de mi mente estas ideas; en el largo pasadizo soplaba una corriente helada, y la llama de la bujía oscilaba, haciendo temblar las sombras. Resonaban lúgubremente los ecos en la escalera de caracol; una sombra me siguió, y otra huyó, perdiéndose en las tinieblas; llegué al descansillo, y me detuve, escuchando un rumor que creía percibir; después, tranquilizado por el absoluto silencio que reinaba, separé la cortina de sarga, empujé la puerta, y permanecí inmóvil en el corredor.

En verdad que no me había esperado lo que ahora veía; la luna, entrando por la enorme ventana que daba a la escalera, hacía que cada cosa resaltara, ya en un intenso negro, ya en una claridad cruda. Cada cosa estaba en su sitio; hubiérase creído que la casa había sido abandonada horas antes, siendo así que hacía año y medio que estaba deshabitada. Los candelabros conservaban sus bujías, y el polvo que se había depositado sobre las mesas y el piso era tan uniforme, que no se distinguía a la claridad lunar. Dí un paso, pero en el acto retrocedí bruscamente. En la antecámara se levantaba un grupo en bronce, que la sombra proyectada por un lienzo de la pared me había ocultado; la silueta se proyectaba sobre la blancura del lienzo, y me produjo la impresión de que alguien me acechaba en emboscada. Después de medio minuto en que literalmente quedé como petrificado, eché mano a mi revólver y avancé, hasta reconocer un Ganimedes y una águila que brillaban a la luz de la luna. Tal incidente calmó por un momento la tensión de mis nervios; y en ese estado, un chino de porcelana, colocado sobre una mesa, y que movía cabeza y manos, no me causó el menor miedo.

La puerta de la estancia y los primeros escalones estaban en un rincón densamente obscuro; antes de abrir, dirigí la luz de la bujía en todas direcciones, para darme cuenta exacta de la naturaleza del sitio en que me encontraba; en el acto recordé que allí era donde había sido encontrado mi predecesor, y sentí una violenta aprensión. Ví de reojo al Ganimedes, y entré a la estancia roja, sin perder de vista el vestíbulo. Cerré la puerta con llave y levanté la luz lo más que pude, examinando atentamente el decorado; esa gran estancia, donde había muerto el joven duque a consecuencia de su audaz tentativa para triunfar de la tradición fúnebre del castillo; en mi concepto, sólo había sido una apoplegía. Se contaban también algunas historias más antiguas, a propósito de esa estancia, hasta llegar a la leyenda: la historia de una esposa que tuvo un fin trágico, a propósito de una broma de su marido, para amedrentarla. Al examinar esta vasta pieza obscurá, fácilmente se comprendía el por qué de la leyenda. Mi bujía apenas alcanzaba a iluminar un cortísimo trecho, dejando sumido el resto en las más densas tinieblas. Me resolví a un examen sistemático de la estancia, alejando de mí lo fantástico que sugería la densa obscuridad. Después de haberme asegurado de que la puerta estaba bien cerrada, hice una inspección minuciosa de cada mueble; levanté los visillos, descorrí los tapices, me arrodillé para espiar por la negra abertura de la chimenea. Había en el aposento dos inmensos espejos, que a cada lado tenían unos candelabros de porcelana; encendí las bujías de cada uno de ellos, así como la chimenea, y examiné nuevamente y con más atención la estancia. Acerqué una butaca forrada de tela de Persia al fuego, y puse mi revólver sobre una mesa, muy cerca de mí. Aunque me sentía más tranquilo, los puntos obscuros de la pieza y el profundo silencio herían, sin que yo pudiera evitarlo, mi imaginación. Esa sombra de alcoba, y especialmente del fondo, tenía la propiedad de hacer que se despertara la idea de alguien emboscado, y a cada momento parecía que se acercaba a mí... me resolví a examinar nuevamente el sitio, convenciéndome de que algo tangible se encontraba; coloqué el candelabro sobre el piso, pero mi nerviosidad aumentaba, sin que pudiera explicarme la causa. Raciocinaba cuerdamente, que nada de sobrenatural podía ocurrirme, y me propuse, para matar el tiempo, leer la leyenda del castillo.

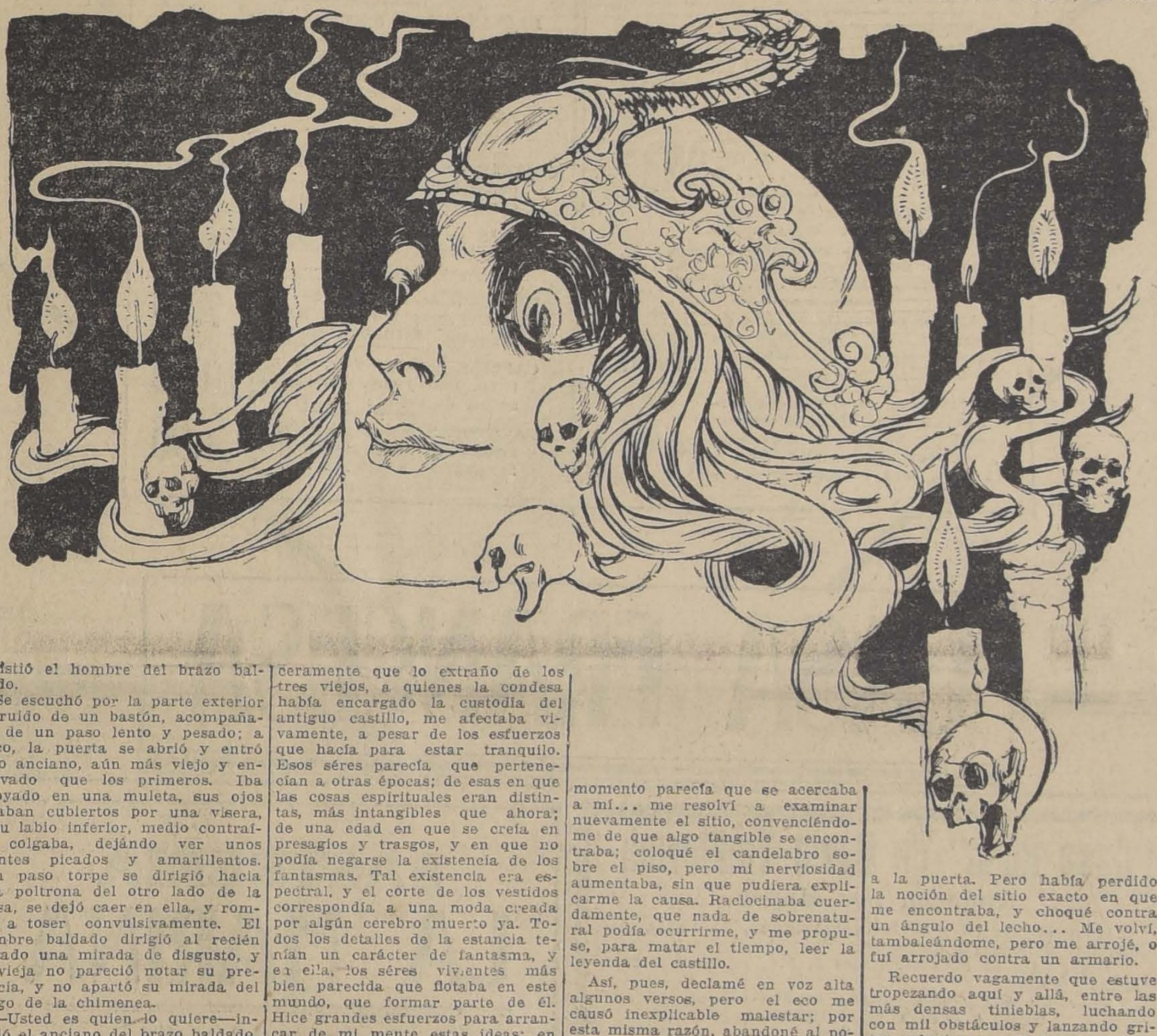

Así, pues, declamé en voz alta algunos versos, pero el eco me causó inexplicable malestar; por esta misma razón, abandoné al poco rato el soliloquio que tenía conmigo, recordé a los tres extraños viejos con quienes acababa de estar, traté de tomar algún interés por ellos... pero los tonos negros y rojos de la estancia, me obsesionaban. No obstante que estaban encendidas las siete bujías, la sala estaba casi a obscuras; la bujía que estaba en la alcoba se hallaba colocada en una corriente de aire, y los movimientos de la llama hacían que las sombras bailotearan. Tratando de atenuar la obscuridad, me acordé de las bujías que había visto en los candelabros del pasadizo, y haciendo un esfuerzo, salí, dejando abierta la puerta, y en el acto regresé, llevando conmigo diez bujías, que coloqué en los vasos de porcelana, diseminados aquí y allá; las encendí y las puse en los lugares en que era más densa la obscuridad. Con las diecisiete luces, la cámara estaba ya brillantemente iluminada, pero aún en tales condiciones, la larguísima espera de la velada me pesaba de modo abrumador.

Poco después de media noche, la luz de la alcoba se extiguió de pronto; no la había visto apagarse, y al notar la profunda penumbra que había substituído a la claridad, me estremecí como ante un hecho inexplicable. Tomé la caja de cerillas que estaba sobre la mesa, y me dirigí a encender nuevamente la bujía. La primera cerilla no quiso encenderse, y al frotar la segunda, noté una especie de parpadeo en la pared del frente; me volví bruscamente, y noté que las dos bujías que estaban sobre el velador, estaban apagadas... En el acto me levanté.

—¡Es singular!... ¿Las habré apagado yo mismo al salir?

Me encaminé a la chimenea, y nuevamente encendí una bujía, pero ví que la del candelabro de la derecha de uno de los espejos parpadeaba y se extinguía; casi en el acto ocurrió lo mismo con la segunda... Ya no podía engañarme... Contemplaba atónito ese hecho extraño, cuando sucesivamente se extinguieron una por una las demás luces...

—¿Qué sucede? — exclamé con un acento de tal modo agudo, que yo mismo me asusté.

La bujía que estaba sobre el armario se apagó, y también la que acababa de encender en la alcoba. Traté de encender nuevamente todas las bujías, pero las manos me temblaban de tal modo, que froté varias veces la cerilla contra la caja. En el momento en que la cubierta de la chimenea se destacaba en las tinieblas, dos de las bujías más lejanas se apagaron; traté de encenderlas, pero otras cuatro, colocadas en distintos lugares, se extinguieron casi simultáneamente. Volví a mi tarea, pero las bujías se extinguían unas después de otras... El horror de las tinieblas crecientes me invadían de pánico, y mi nunca desmentida sangre fría me abandonó por completo; saltaba como un insensato de una a otra bujía, en esa lucha infructuosa, como contra el avance de un enemigo.

Me lastimé un muslo contra un mueble, tropecé contra una silla, y caí, arrastrando la carpeta de otra mesa; mi bujía cayó lejos de mí, pero me levanté y cogí otra; de pronto, ésta se extinguió, y ya tan sólo quedó iluminada la estancia por un reflejo rojizo, que era el fuego de la chimenea. Me dirigí hacia ésta, para tratar de encender la vela a través de los barrotes, pero al acercarme, las llamas disminuyeron, se desvanecieron y acabaron por desaparecer del todo, en los momentos en que hundía la vela por entre las varillas de bronce, y las tinieblas me invadieron a la manera de un ojo que se cierra... La bujía se escapó de mis manos... Extendí las manos para rechazar esa densa obscuridad, y me puse a gritar con todas mis fuerzas, en demanda de socorro. Vagamente recuerdo que pensé en el pasadizo, iluminado por la luna; y, con la cabeza baja y los brazos extendidos, me lancé a la puerta. Pero había perdido la noción del sitio exacto en que me encontraba, y choqué contra un ángulo del lecho... Me volví, tambaleándome, pero me arrojé, o fuí arrojado contra un armario.

Recuerdo vagamente que estuve tropezando aquí y allá, entre las más densas tinieblas, luchando con mil obstáculos y lanzando gritos salvajes a cada tropiezo, hasta que a la postre recibí en la frente un golpe rudo que bruscamente me derribó, por más esfuerzos que intenté para mantenerme en pie... Después... perdí el recuerdo...... cuando pude abrir los ojos, era ya de día; tenía vendada la cabeza, y el hombre del brazo baldado me examinaba atentamente. Paseé mi mirada por todos lados, tratando de recordar lo que había sucedido; distinguí a la vieja cerca de mí, que me preparaba en un vaso que tenía en la mano, alguna bebida. A mis preguntas reiteradas, me refirieron lo que me había acontecido, y los oí hablar de la estancia roja, como quien oye contar un cuento.

—A la madrugada — dijo el viejo,—fué encontrado usted con sangre en la frente y en la boca... Y ahora, ¿cree usted que hay apariciones en la estancia roja??

—Sí — respondí — las hay en realidad en esa horrible mansión.

—¿Y vió usted al duque?... Nosotros nunca nos hemos atrevido a entrar; díganos si es realmente el duque...

—No es él — respondí.

—Entonces, es su pobre esposa...

—No, no existen fantasmas de ninguna especie; la estancia no está habitada por ningún aparecido, sino por algo mucho peor...

—¿Por quién? — exclamaron los viejos aterrados.

—¡Por el miedo, que no quiere razonar, que no quiere luz ni ruido, que aplasta y que ciega, y que me ha seguido por el pasadizo, y que ha luchado conmigo en la estancia!

—Justo — exclamó el hombre; ¡bien sabía que reina, en esa maldita mansión, el poder de las tinieblas; allí pesa una terrible maldición, y él está allí siempre, siempre! Se le siente durante el día, ocultándose entre las cortinas y tapices... Cuando cae la tarde, se desliza a lo largo del pasadizo... ¡Es el Miedo el que habita allí; el Miedo negro, que vivirá allí, mientras exista esta casa maldita...

H. G. WELLS.

LA PATRIA

Del album de una distinguida dama chilena, y con el permiso de ella, copiamos la siguiente hermosa oración, escrita hace años por un hombre público, en el extranjero:

"La Patria es la fusión de
" todos los amores.
"Es la ternura de la madre
" que nos dió el ser y nos
" abriga en su regazo, y el
" cariño del padre que nos
" ayuda y guía en las prime-
" ras luchas de la existencia,
" es el fantasma fugitivo de
" la mujer amada que busca-
" mos entre amores mil, y es
" la esposa feliz que elegimos
" para formar nuestro hogar;
" es la [illegible] del niño que ríe
" y gorgea como el ave en
" el borde del nido y es la
" tumba de nuestros mayores
" que reposan después de vi-
" vir para nosotros y luchar
" por nosotros. Es el amigo
" que nos acompaña con su
" afecto y el enemigo con
" quien chocamos en las ba-
" tallas diarias de la vida. Es
" el pasado que nos sujeta y
" el porvenir que nos llama.
" Es la alegría y es dolor, la
" esperanza y el desaliento
" lo que se goza y lo que se
" sufre, lo que se combate y
" lo que nos vence. Es todo
" lo que nos arraiga a la tie-
" rra que nos vió nacer y en
" la que deseamos morir, el
" cielo azul que está sobre
" nuestras cabezas y el suelo
" fértil que se extiende a
" nuestros pies".

UNA ESPECULACION COMO CUALQUIERA OTRA

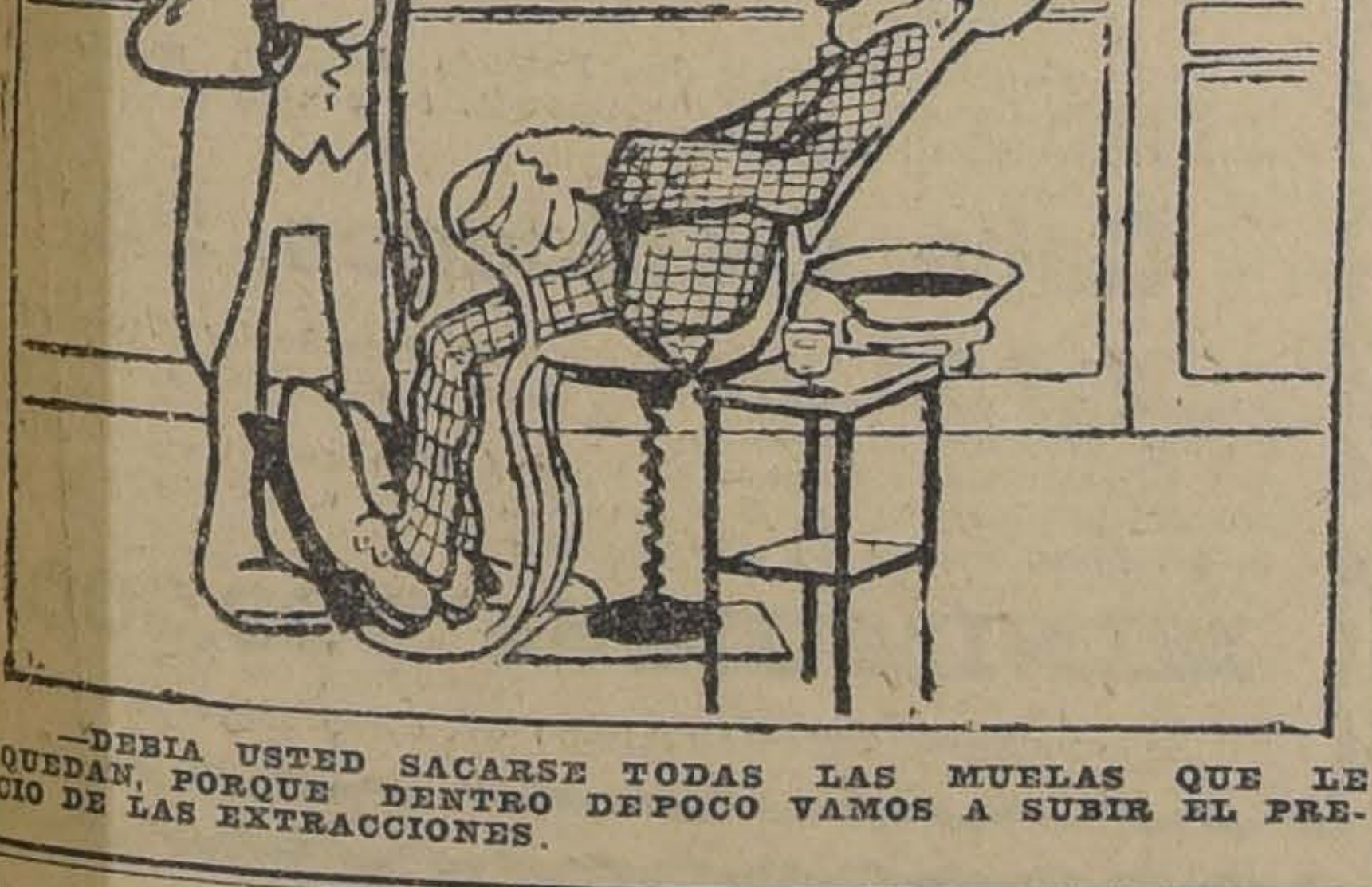

—DEBIA USTED SACARSE TODAS LAS MUELAS QUE LE QUEDAN, PORQUE DENTRO DEPOCO VAMOS A SUBIR EL PRECIO DE LAS EXTRACCIONES.

ESPECIFICO BENGURIA
El único reconstituyente del cabello. Cura radicalmente las canas
Moneda 875

VIÑA
CASA BLANCA
LONTUE
Siempre sigue produciendo los mejores Vinos Finos de Chile : : :
ZERBI & DIAZ
CONCESIONARIOS EXCLUSIVOS
PARA LA PROVINCIA DE SANTIAGO
Teléfono 2321 -- Casilla 3136

CLUB DE NEUMATICOS "AJAX"
En el sorteo efectuado ayer Sábado 31 de Julio, ante el Notario don Mariano Melo Egaña, salió favorecido el número 43, perteneciente a don Juan Alarcón, calle Ramírez N.o 319.
EN FORMACION CLUB NUM. 2.
Barahona y Marín
AGUSTINAS 1185

Fierro para Techo
Inglés con poca avería líquido mil planchas 8-9 y 10 pies.
MERCERIA GRAN BRETAÑA
Avenida Matta 1070
1.o-A

BONITO AUTOMOVIL
Particular, turismo, 7 asientos
El más barato en plaza: $ 14.00 primera hora; $ 13.00 la segunda; y $ 12.00 las siguientes. Chauffeur con uniforme.
Tratar: MONEDA 1015. — TELEFONO 1476.
15-Set.

GRAN Liquidación
Realizamos desde hoy varios importantes lotes de calzado extra-superior "solo para señoras", a saber:
Con taco Luis XV, valor 35 y 40 pesos a 21 pesos el par.
Con taco francés, valor de 30 y 35 pesos a 18 pesos el par.
En estos lotes hay: de fina cabritilla color café; de cabritilla negra lisa y de rica cabritilla acharolada.
En dos o tres días más recibiremos nuevas grandes remesas de calzado "Colle American", muy acreditado por su elegancia y extraordinaria duración.
Liquidamos también un saldo de corsés N.os chicos: valor de $ 40 c|u. a 10 pesos.
La Flor del Día
San Antonio 98 esquina Moneda
2-A.

FLOR MARIA
LECHE VEGETAL de TOCADOR
Madame Ana de la Balt, corrigió esta preparación, durante diez años, hasta conseguir embellecer a la persona que la use. Haga la prueba. Aplíquese la leche esta noche y mírese al espejo mañana y se convencerá de este prodigio. Científicamente inofensiva, menos que los polvos de arroz.
Casa Burgalat y Potin, Valparaíso
1.o-A.

AMERICA UNIDA

SEGUROS DE VIDA-INCENDIO AUTOMOVILES ETC.

Emite pólizas de ahorros con devolución de capital y sorteos mensuales, pagaderas por cuotas desde $ 2 al mes.
El próximo sorteo se efecfuará el dia 15 del presente.

Compañía de Seguros y Ahorros. --- Capital autorizado: $ 5.000,000

Damos el más sentido pésame a la familia y a las Sociedades La Universal, Fermín Vivaceta e Igualdad y Trabajo, por el sensible fallecimiento de nuestro querido e inolvidable padrino don

Víctor Jauré
(Q. E. P. D.)

Heriberto Meza B. y Laura González de M.

Agosto 1.o de 1920.

Habiendo dejado de existir nuestro querido esposo, padre y suegro

Víctor Jauré Jorquera

rogamos a nuestras relaciones y a las que de él fueron, asistir a sus funerales que se efectuarán mañana Domingo, a las 9 A. M.

El cortejo partirá desde su casa habitación, Av. General Velásquez 65, al Cementerio General.

Favor que agradecerán eternamente

Tránsito A. de Jauré y familia.

Sociedad de Socorros Mutuos "La Universal"

Habiendo dejado de existir nuestro consocio jubilado y ex-presidente, señor

Víctor Jauré Jorquera

rogamos a nuestros consocios, relaciones sociales y particulares, se sirvan acompañar sus restos al Cementerio General, hoy Domingo, a las 9 A. M.

El cortejo fúnebre partirá a pié de su casa habitación, Avenida General Velásquez N.o 65. (Av. Latorre).

Habiendo fallecido nuestro querido deudo señor

Manuel Moreno I.

Sus restos serán conducidos al Cementerio General el Lunes 2 a las 9 A. M.

El cortejo fúnebre partirá desde su casa habitación, Serrano N.o 115.

Su esposa e hijo.

Cementerio Católico

Se ha trasladado la Tesorería al Cementerio.

La Administración.

POMPAS FUNEBRES
EMPRESA
FORLIVESI
UNICA EN EL RAMO EN TODO SUD-AMERICA
Urnas metálicas
(Importación directa)
JUAN FORLIVESI
COMPAÑIA 1037 - 1041
Edificio del Palacio Arzobispal
TELEFONO INGLES 377

POMPAS FUNEBRES
"La Nacional"
— DE —
JUAN ANDRES ZENTENO V.
Arturo Prat 711.—Teléfono Inglés 2724

La casa más antigua y acreditada en el ramo. Gran surtido en urnas y ataudes.

PRECIOS MODERADOS

Atiende todos los días y a toda hora de la noche.

Roberto Mason Hurtado

POMPAS FUNEBRES
Empresa Zenteno
Delicias 2584
CASI ESQ. MOLINA
(4 cuadras Estación Central)
Teléfono Inglés 524
Carlos Zenteno Loyola

GRAN LIQUIDACION POR FIN DE ESTACION

En nuestro Departamento De Confecciones para Señoras

CHAQUETAS de jersey de lana negra, afraneladas, para talles 46 al 54.. .. .. $	18.50
VESTIDOS en cheviot de lana, corte de moda, adornados de plegados de seda y cinturón de cuero, para talles 42 al 48.. $	75
TRAJES sastre en cheviot de lana, cuello de pieles, corte de moda, chaqueta forrada en media seda.. .. .. $	95
PALETOES en paños de fantasía, corte de moda. Vestidos en cheviot de lana, adornados de pieles y cinturón de cuero, para talles 38 al 44.. .. .. $	59
VESTIDOS en franela moletón de algodón rica clase, cuello de franela blanca, para niñitas de 4 a 8 años, para 4 años.. .. $	7.50
VESTIDOS en gabardina con bordados de lana. Paletóes en cheviot con pelerina y adornos de terciopelo, para niñitas de 4 a 12 años, para 4 años.. .. .. $	19

En nuestro Departamento de Blusas y Batas para Señoras

2.o Piso -- Ascensores

BLUSAS en moletón de fantasía, buena clase, colores de moda, bonitos adornos.. .. .. .. $	5.90
BLUSAS en lindo moletón de fantasía, clase extra, corte muy elegante, colores variados.. $	6.90
MATINEES en moletón de fantasía, muy abrigadores, diversos modelos.. .. .. $	9.90
BATAS en ratina de algodón, buena calidad, hechura de mucho gusto, colores de moda.. $	19.50
BATAS en moletón rayado y de de fantasía, bonitos adornos, surtido de modelos.. .. .. $	24
UN LOTE de bufandas de lana, colores muy prácticos, modelo capuchón, $ 10.90, corriente $	7.90
CAPITAS para guaguas, en moletón, muy buena calidad, con sesgos de satín.. .. .. .. $	10.90
PALETOCITOS para guaguas, en moletón ratina de algodón, muy abrigadores, $ 6.90 y.. .. .. $	4.90

CASA FRANCESA

"Casa Rusa" de David Yudilevich

Almacén por Mayor

Gran surtido en artículos para tiendas, sastrerías, paqueterías, almacenes y despachos.

Gran stock en hilos carretillas J. P. C., Cadena y para crochet y bordar.

Papel de seda y para volantín en diez colores.

TODO A PRECIO SIN COMPETENCIA

Se atienden pedidos de provincia.

PUENTE 670 :-: CASILLA 1635 :-: SANTIAGO

NOTA: Esta Casa no ha dejado sucursal en la calle Las Rosas

Véndese de Ocasión

5 tornos revólver y 2 fresas, marca Garvin, recién llegados de Norte América.

TEATINOS N.o 420
CASILLA 1998

\ ENDO
Valiosa propiedad en la Alameda

con 20 metros de frente, ubicada en la parte más céntrica y comercial.

Nicasio Greek Cross
AGUSTINAS 1248

VISITEN
LA FABRICA

de muebles de **Arrazola y Canet**, donde encontrarán un variado surtido en muebles finos.

SAN DIEGO 282-286

Vendo Lavandería

bien acreditada, varios años instalada, con bastante clientela. Canon baratísimo en barrio muy apropiado.

Tratar: VERGARA 608

602-1.o-A

Fábrica d' muebles de mimbre

Este estilo, entre los muchos que fabrico, es el más cómodo y firme; hago amoblados y piezas sueltas; envío a provincia casi gratis.

También hago, barnizo y vendo a precios sin competencia, amoblados salón, sala, escritorio, dormitorios, comedores completos; amoblados para jardín, pintados blancos; biombos y esqueletos para biombos; gran variedad mueblecitos para niños.

JOSE BRAVO V. — San Diego 29
Teléfono 1727

460-22-j

CONCURSO

Llámase a concurso a fin de proveer en propiedad una plaza de profesora auxiliar de la Escuela Diurna de Aplicación Anexa a la Normal de Preceptoras de Concepción, con un sueldo anual de tres mil seiscientos pesos ($ 3,600).

Las interesadas deberán presentar sus títulos y demás antecedentes a la Dirección de la Escuela Normal de Concepción, antes del 25 de Agosto próximo.

El Inspector de Instrucción Primaria

6A-B.

Vendo vino

SEMILLON DE 1.a CALIDAD
2 mil arrobas del 1920.
1.500 arrobas del 1919.
Tratar: **AGUSTINAS N.o 1084.**
E. VIDAURRE B.

SASTRERIA
LA MARINA

De Bercovich y Cía.

BANDERA 14 :-: CASILLA 3819 :-: SANTIAGO

En Santiago, a 31 de Julio de 1920, y en los sorteos verificados con esta fecha, resultaron favorecidos los siguientes números de los Clubs de Ternos que esta Casa tiene formados:

2.o Club: Sorteo N.o 36, el N.o 123.
3er. Club: Sorteo N.o 22, el N.o 43.
4.o Club: Sorteo N.o 12, el N.o 46.
5.o Club: Sorteo N.o 8, el N.o 53.
6.o Club: Sorteo N.o 6, el N.o 14.

Entregamos ternos de medida con grandes facilidades de pago.

7.o Club de ternos finos en formación.

14 - BANDERA - 14

BRONCE y COBRE

de cualquier grueso y largo, a precios sin competencia, ofrécese para entrega inmediata.

Teatinos 420 :-: Casilla 1998

NOTA: Ventas por mayor y menor.

En calle Lira	En calle Constitución
Véndese casa flamante, 14 piezas, hall, patio y huerto. Mide 13 por 70 metros. Entrega inmediata.	Véndese magnífica casa quinta, próxima a Bellavista. Superficie: 1,100 metros. Flamante.
PRECIO: $ 55,000	$ 65,000

CARLOS LATORRE H. - Catedral 1109

CALENTADORES

de cobre a gas y de latón a leña, para baños, véndese por mayor y menor.

PRECIOS UNICOS

Teatinos 420 :-: Casilla 1998

LENAS

secas de monte, espino y talhuen, por sacos y quintales, vendo.
BODEGA JUAN ROLLE
San Pablo 3160

2-A.

PASTO

1er. corte, a domicilio, vendo barato.
BODEGA JUAN ROLLE
San Pablo 3160

AVISOS DE REMATES

REMATE DEL MENAJE DE CASA

DEL MAYOR SEÑOR DIEGO GUILLEN

Vergara N.o 337 -- El Martes 3 del Pte. a la 1.30 P. M.

POR CAMBIO DE RESIDENCIA

— HAY —

SALON.—Piano vertical "CHARLES GARLAND", piso de terciopelo, estante para música, mesa de centro, banquetas con cojines, taburetes tallados, pedestales, cuadros al óleo, figuras de mármol, marmolina y bronce, adornos y figuras, porcelana Biscuit, grabados, cortinajes, alfombrado, etc.

SALA.—Amoblado estilo inglés color caoba tapiz cretona con sofá, 2 sillones y 3 sillas, mesa de centro, Trumeaux con consola dorada, pedestales, jardineras, cortinajes, cuadros al óleo y grabados, alfombrado de una pieza, etc.

ESCRITORIO.—Escritorio de Ministro color caoba, estante seccional de roble americano, 2 sillones Morris de roble con cojines de felpa, estante cerrado para libros, color caoba, sillón giratorio para escritorio, útiles de escritorio, figuras de bronce, cortinajes, alfombrado, etc.

COMEDOR.— Amoblado estilo inglés color caoba con espejos biselados con aparador, trinches, mesa de corredera con 4 tableros, 12 sillas de nogal asiento y respaldo enjuncado, mesa de servicio, pedestales, servicio de mesa de loza inglesa, cristalería muselina, cuchillería, plaquées, en centros, alcuzas, paneras, mantequillera, etc., manteles, servilletas, loza suelta, cuadros al óleo, medallones de bronce, cortinajes, alfombrado, etc., etc.

DORMITORIO.—Amoblado estilo americano de roble con ropero, peinador, velador y mesa lavatorio, catres de bronce, escritorio de señora de roble americano, servicio lavatorio, chaiselongue, sofá y sillas tapizadas, cortinajes, mesa de costura, cuadros religiosos, lámpara eléctrica para velador, etc.

OTROS DORMITORIO.— 2 amoblados estilos inglés y americano con ropero, peinador, cómoda y velador, catre de bronce y de laqué, colchones de lana, servicios de lavatorio, muebles sueltos, sillas tapizadas, delanteros de tripe, cuadros, cortinajes, alfombrados ,etc.

HALL, COCINA y VARIOS.—Amoblado de mimbre, paragüero estilo inglés luna ovalada, jardineras mayólicas, Vitrola de roble americano con piezas, plantas en maceteros, biombo, cocina a gas, carnicera, mesón cubierta zinc, mesas, batería de cocina, baño de zinc, calentador a carbón, banquetas, espejo de laqué, banco carpintero, alfombra escala, etc.

Y DEMAS A LA VISTA EL LUNES DE 2 A 6 P. M.

VICTOR ARAYA L.
MARTILLERO DE HACIENDA

Remate del Menaje de Casa

Del señor MAURICIO LASAND R.
(Por ausentarse de Santiago)

SANTA ROSA 733

El Lunes 2 de Agosto, de 10 a 12 de la mañana y de 2 adelante

— HAY: —

SALON.—Piano Kulerich, amoblado tapiz seda estilo Luis XVI, vitrina, mesa centro, sillas y pedestales dorados, estatuas de bronce, figuras biscuit, 2 trumouse, alfombra 1 pieza, cuadros al óleo, id. antiguos, id. por R. Allot, adornos, etc.

ESCRITORIO.— Escritorio de cortina, estante para libros, mesa para máquina, máquina escribir Víctor, amoblado mouquet, reloj mármol, estufa, mandolino, cuadros, alfombra 1 pieza, etc., etc.

COMEDOR.—Juego de comedor de aparador y 2 trinches con mármoles y vittreau estilo inglés, mesa de corredera, sillas respaldo alto, 1 sofá, 2 sillones, y 4 sillas, reloj colgar, cuadros, carpetas, manteles, servilletas, cuchillería plaqué, plaquées, alcuza Reed y Barton, piezas de centro, cristales, loza suelta, floreros, pedestales, etc., etc.

DORMITORIOS.—Amoblados de 2 y 1 cuerpo estilo inglés, roperos, peinadores, cómodas y veladores sueltos, catres de bronce y de fierro y bronce, marquesa, servicios lavatorios, recipientes, alfombra 1 pieza, máquina Singer, mesitas, cuadros, divanes, escritorio, mueble para zapatos, etc., etc.

BAÑO.— Tina de baño fierro enlozado, califont, baño de niño, espejos, lluvia.

HALL.— Amoblado de 1 sofá, 2 sillones y 4 sillas, paragüero, plantas, cuadros, pedestales muebles mimbre etc.

COCINA.—Cocina económica id. a gas, aparador, estante, útiles de cocina fierro enlozado, aluminium, paila cobre, mesa, etc., etc.

A LA VISTA HOY DE 2 A 5 P. M.

E. PRESTINONI.

Se arrienda la casa.

NOTA.—El remate principiará por la cocina, repostero, patio y último dormitorio.

REMATE

DE UNA CASA-HABITACION

Ante el compromisario don Patricio Letelier, partidor de la sucesión de don David Salamanca, se pondrá a remate la casa-habitación situada en

Calle Cienfuegos, 54

Tiene 16.30 metros de frente y 39.75 de fondo, 15 piezas de habitación y dependencias, hallándose actualmente dividida en dos secciones independientes.

El remate se efectuará el 5 de Agosto actual en el estudio del compromisario, Moneda N.o 920, a las cuatro de la tarde, principiando las posturas por el

MINIMUM de $ 80,000

Más antecedentes en el estudio del compromisario.

Importante Remate Judicial

Por decreto del señor juez del segundo juzgado civil se ha fijado el DIEZ de AGOSTO próximo a las 3 P. M. para el remate de las siguientes propiedades:

PRIMER LOTE.—Propiedad ARTURO PRAT N.o 1010 a 1018, de una superficie de 972 metros cuadrados más o menos, buena casa habitación con altos, espléndidos almacenes a la calle, galpones al interior, espacioso sitio, por el

MINIMUM: $ 50,000

que se pagará en la forma siguiente: Reconociendo y haciendo suya el subastador la deuda por $ 25,000 primitivos que grava la propiedad en favor de doña Virginia Ruiz e hijos, por el valor que tenga el día del remate y el saldo al contado.

SEGUNDO LOTE.—Propiedad CHILOE N.o 1876, de una superficie de 1,690 metros cuadrados, más o menos, casi totalmente edificada y en muy buen estado de conservación, por el

MINIMUM de $ 37,467 al contado

TERCER LOTE.—Casa y sitio de la Población "EL CARMELO", VERGARA MONTT N.o 690, de una superficie de 180 metros cuadrados, más o menos, por el

MINIMUM de $ 6,666.67 al contado

CUARTO LOTE.—Propiedad GALVARINO N.o 694, de una superficie de 337 metros cuadrados, más o menos, con construcción muy nueva y moderna, por el

MINIMUM de $ 18,263.94 al contado

Demás bases y antecedentes en la Secretaría del segundo juzgado y en el Banco Alemán Transatlántico, oficina del abogado.

Las comunicaciones con los muertos

Facultad innata de entrar en relaciones con los que han salido de esta vida.— Comprobación científica de la existencia futura.— Religiones anticuadas, con cielo e infierno.—El afecto hacia los seres queridos que quedan en este mundo.

DECLARACIONES DE SIR OLIVER LODGE

"Estoy firmemente convencido de que continuaré mi trabajo científico después de mi muerte, dice Sir Oliver Lodge. Por esó no me preocupa la muerte. Una de las leyes de la naturaleza es que nada se pierde, y espero que mis años de estudio serán coronados por el buen éxito, que no siempre he logrado alcanzar. Mis descubrimientos científicos han sido de mayor importancia para mí que mi comunicación con los muertos. Esta ha sido más o menos involuntaria; mientras que los primeros han sido el resultado del trabajo de toda mi vida."

Sir Oliver manifiesta creer en estas tres cosas: 1.a Que todos nacemos con la facultad de comunicarnos con los muertos, la cual es susceptible de cultivo; 2.a Que mientras más simple sea nuestra vida aquí, más fuertes serán los lazos con nuestros amigos o parientes que han muerto; y 3.a Que cuando la comunicación quede científicamente demostrada, el hecho de su demostración revolucionará al mundo e inclinará a los hombres hacia la religión, hacia una nueva religión que no predique el Evangelio de cielo y de infierno. Sir Oliver confiesa que su convicción de que es posible la comunicación con los muertos, es cada día más profunda.

"Estamos laborando por llegar a la cumbre desde donde podremos ver más allá", dice Sir Oliver. "No digo que hemos llegado ya, pero estoy seguro de que, cuando lleguemos, habremos de encontrar que los grandes profetas y santos nos han precedido. El ascenso de ellos no fué tan fatigoso como el nuestro, debido a que ellos lo realizaron por intuición, por inspiración, o como esto quiera llamarse.

"No estoy haciendo labor misionera, y no me importa si se aceptan o no mis teorías; pero deseo impartir toda la comodidad y todo el consuelo posibles a los que han perdido la fe. Apenas si puede decirse que el escepticismo en la Gran Bretaña haya decrecido con la guerra. Al contrario, nunca ha sido tan profundo como ahora, debido a descubrimientos recientes que han provocado ataques concentrados. No quiero hacer predicciones. No soy apóstol. La mayor parte de mi atención la he dedicado a cosas que pueden comprobarse.

"Creo que la facultad de comunicarse con los muertos es innata en uno. Es como la vocación para la música u otro arte. Puede cultivarse. Es inútil que personas que no tienen este dote pierdan el tiempo tratando de adquirirlo. Pero si tienen el germen, pueden robustecerlo con la práctica. En un principio la comunicación será monótona y penosa, lo mismo que cuando practica uno las escalas para aprender música. Pero después viene la armonía. Se descubre esta facultad por accidente, lo mismo que se descubren las facultades artísticas. Espero, sin embargo, que llegará el tiempo en que este dón sea científicamente reconocido. Actualmente el niño que desarrolla facultades de vidente es castigado o recibe medicinas."

Habiéndosele preguntado si el modo de vivir tiene algún efecto sobre el poder de comunicación, Sir Oliver dice que cree que un modo de vida sereno y plácido contribuye a aumentar este poder. Personalmente, él prefiere la vida sencilla y tranquila, en que hay tiempo para pensar y para estudiar y cree que es una lástima el ver a hombres y a mujeres entregados febrilmente a la caza de cosas materiales, con exclusión de las espirituales.

"No creo que la vida sea absolutamente simple más allá de la tumba, continúa Sir Oliver. Hay allá, lo mismo que aquí, diferentes grados de vida, algunos de ellos complejos, otros notablemente simples. Todos obtendremos lo que merecemos. No penséis que mis teorías tengan que ver en lo más mínimo con la transmigración de las almas.

"Creo que el gran error en que ha estado incurriendo la Iglesia durante todo este tiempo ha sido su insistencia en que en la otra vida hay sólo un lugar superior de recompensa y otro inferior de castigo. En mi opinión hay centenares y millares de grados y muchas formas de medicina más allá de la tumba. Creo que conviene portarse bien mientras se vive aquí. Ninguno de nuestros estudios, ninguno de nuestros esfuerzos, se desperdicia. Todo lo que podamos hacer por desarrollar nuestro carácter y nuestra mentalidad ahora tendrá un efecto apreciable sobre nuestra existencia futura.

"Cuando se compruebe científicamente que nuestra existencia continúa después de esta vida, la humanidad volverá a la religión—no a la religión anticuada del cielo y del infierno, sino a una concepción más amplia del Universo y de las intenciones divinas. Las personas viven por sus instintos, no por sus conocimientos. Por eso estoy seguro de que habrá de venir la comprensión última."

En lo que se refiere a la curación mediante la fe, Sir Oliver dice:

"Creo que la influencia de la mente sobre el cuerpo es mayor de lo que se sospecha o se sabe, y que hay muchas enfermedades que pueden ser influenciadas por la sugestión y por la acción de la mente subconsciente. Pero prefiero que estas curaciones se hagan por medios científicos — por la psicoterapia, por ejemplo.

"En general, yo era escéptico en lo relativo a los milagros y creía, con Matthew Arnold, que estos no acontecían. Pero, después de hacer varias investigaciones, he encontrado tantas cosas extraordinarias, que ya no niego que puedan ocurrir los milagros. Creo que, en su parte fundamental, son ciertos los relatos del Nuevo Testamento".

Habiéndosele preguntado si había investigado alguna vez los milagros recientes que alega la Iglesia Católica, dijo:

"No he investigado ningún asunto eclesiástico, pero ciertos testimonios sobre aligeración me hacen pensar que algunos de los milagros que la Iglesia Católica sostiene que han ocurrido, son genuinos. He visto moverse objetos sin ningún contacto. No estoy preparado para decir lo que esto significa. Pero no hay duda de que amplía la idea que tiene uno de los hechos físicos. En esta materia me guío enteramente por los hechos y por la experiencia, no por teorías, hipótesis ni prejuicios".

Sir Oliver manifestó que no ha querido decir que sea un hecho probado que los niños conserven recuerdos de una existencia anterior. Esto es simplemente una opinión personal suya.

"No tengo nada positivo qué ofrecer sobre el tema de la preexistencia", ha dicho.

"Se me ha apremiado tanto para que exprese mi opinión sobre este asunto, que he discutido mi impresión personal, pero no pretendo que ésta sea un hecho probado. Al hablar de los vagos vislumbres que tienen los niños de una vida anterior, he citado a Wadsworth, hombre de discernimiento, en quien puede confiarse hasta cierto punto. Otros han creído que los niños tenían alguna reminiscencia de sus experiencias anteriores al nacimiento. Platón creyó en ello. No quiero decir que hayan tenido una vida previa en este planeta, sino que tuvieron alguna clase de existencia. Esto, sin embargo, no está todavía científicamente probado".

Se preguntó a Sir Oliver si creía que los habitantes de este mundo tuviesen alguna relación con su condición pasada, en vista de que él cree que los que han pasado a una existencia futura pueden comunicarse con los vivos e influenciarlos.

"No, respondió. Esa es la doctrina que sostienen algunos. Pero yo creo que nosotros desarrollamos aquí nuestra individualidad y ésta persiste en la otra vida. No creo que la individualidad desarrollada aquí sea preexistente, pero no es mi intención dogmatizar en ninguno de estos asuntos".

Cuando se le observó que, al ponerse los resultados de sus investigaciones directamente ante el público, se apartaba de la actitud tradicional de los investigadores científicos, dijo:

"Creo que los hombres de ciencia dicen frecuentemente al público lo que han aprendido. Pero gran parte de la ciencia es inintelígible o difícil de entender. A mí se me ha atribuído cierta facultad de hacer inteligibles las cosas, aunque hay, muchos puntos científicos, que no trato siquiera de explicar al público. Pero una vez que un tema es suficientemente conocido, debe hacérsele inteligible, al menos parcialmente, para cualquiera persona educada que tenga la paciencia de escucharlo. Cuando no se puede explicar algo, ello se debe principalmente a que no se sabe a fondo".

Se preguntó a Sir Oliver si el afecto que una persona siente en el otro mundo por los seres queridos que dejó en éste, es permanente, o si las condiciones de la vida futura tienden a enfriarlo.

"No sé, replicó. Creo que esto depende del modo de ser de cada persona. Para algunos, la ausencia acrecienta el afecto; para otros lo aminora".

Se le preguntó si las comunicaciones con el otro mundo vienen de manera inesperada, o si su advenimiento depende del deseo y del humor de la persona viva.

"Creo que la persona tiene que dar la oportunidad. Debe haber cooperación; si la persona cierra su mente, creo que la comunicación sería muy difícil, casi imposible. Nadie tiene que recibir un telegrama o un mensaje telefónico si no lo desea, y lo mismo, ocurre con esta clase de comunicaciones".

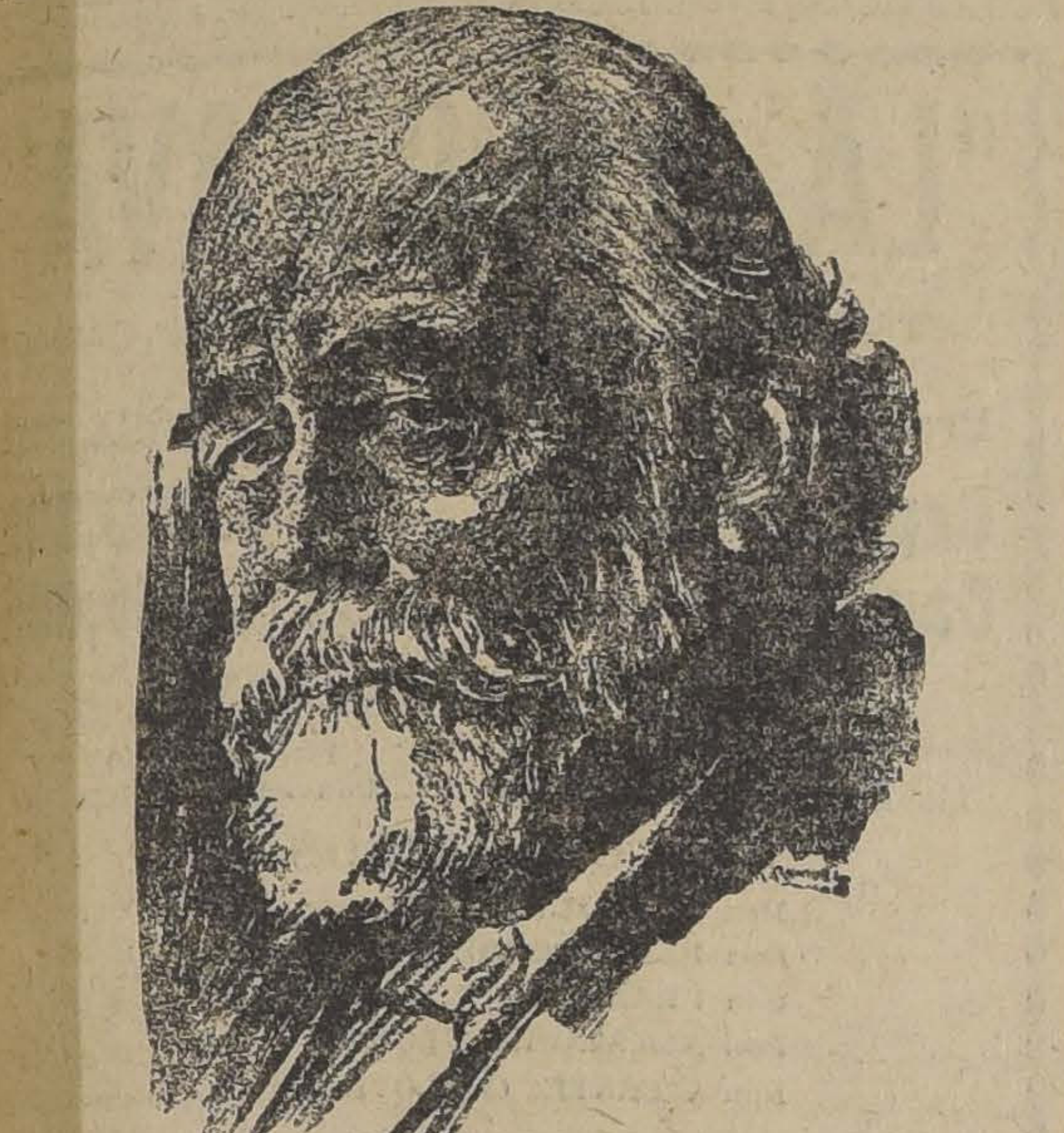

SIR OLIVER LODGE

ANIVERSARIO DE SUIZA

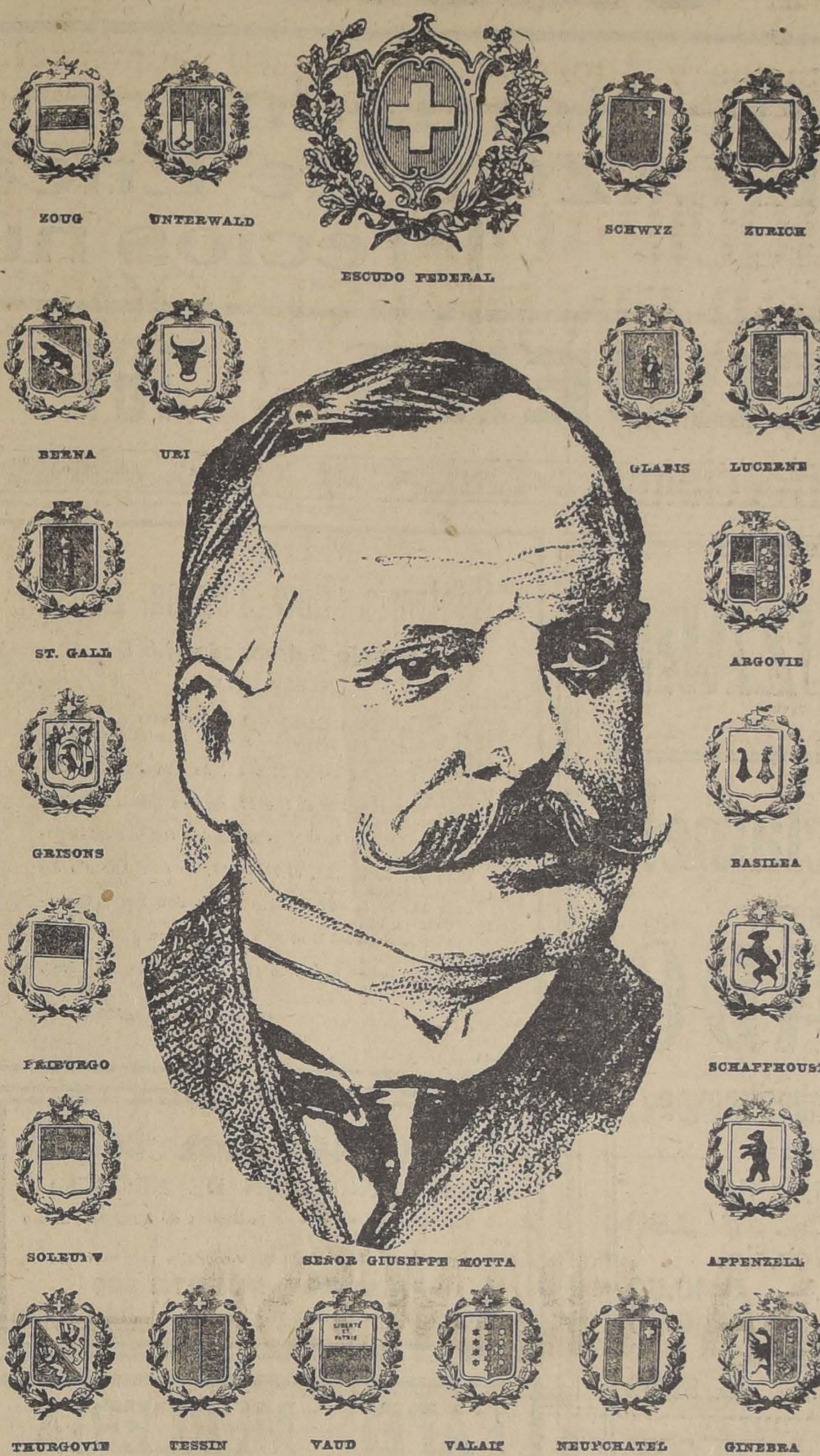

ESCUDOS DE LOS DIVERSOS CANTONES SUIZOS. ARRIBA, EL ESCUDO FEDERAL. AL CENTRO, EL PRESIDENTE DE LA CONFEDERACION, SEÑOR GIUSEPPE MOTTA

En aquella época, a fines del ocurrida el 1.o de Agosto de 1291 Celebra hoy Suiza el 629.o aniversario de su independencia, siglo XIII, los hermosos valles que rodean el lago de los Cuatro Cantones, la región llamada Virwald-Staetter, eran feudos de la corona de los Hapsburgo. Los gobernadores que tenían a su cargo la administración de esos Alpes, habitados por pastores tranquilos y amantes de la libertad, ejercían un poder tiránico sobre la población.

Cansados de ese yugo, los montañeses conspiraban en silencio; y así, al alba del día 1.o de Agosto de 1291, en el solitario y pintoresco lugarejo llamado Grütli, a orillas del Virwaldstaettersee, un grupo de tres esforzados pastores juraba libertar para siempre a sus compatriotas. "Uno para todos; todos para uno", fué la señal.

Este grito de libertad es el que celebran hoy los hijos de Helvecia, que se sienten acompañados en su aniversario por los deseos y augurios de todos los pueblos libres.

Presidente de la Confederación Helvética es el señor Giuseppe Motta, nacido en Airolo (boca sur del túnel de San Gotardo, Cantón Tessino), el año 1871.

Hizo sus estudios jurídicos en Friburgo, Múnich y Heidelberg. Hace 25 años que entró a la vida política. En 1895 formó parte del Gran Consejo del Cantón Tessino.

En 1899 fué elegido Consejero Nacional, y dió a conocer su palabra ardiente y sus grandes conocimientos.

El 14 de Diciembre de 1911, con 184 votos sobre un total de 199, fué elegido Consejero Federal, siendo después reelegido en cada período.

Durante la guerra mundial fué Ministro de Finanzas, puesto que ejerció a satisfacción unánime.

El año 1915 fué designado Presidente de la Confederación, cargo para el cual ha sido nuevamente elegido en 1920, sucediendo al señor Gustavo Ador.

Es un eminente jurisconsulto, y su fama de orador y abogado ha traspasado las fronteras en muchas ocasiones.

La República de Suiza tiene acreditado como Ministro ante las Repúblicas de Chile, Argentina, Uruguay y Paraguay al señor Arturo de Pury, quien actualmente se encuentra en su patria.

Es hijo de una familia de grandes patricios de Neufchatel, y ha hecho una brillante carrera diplomática.

En este día de regocijo para la nación suiza, que durante la guerra fué llamada con justicia "el paño de lágrimas de la Europa", vayan hasta sus hijos residentes entre nosotros, nuestros más sinceros saludos y nuestros votos por la prosperidad de su patria.

La colonia suiza y nuestro problema del Norte

En el "Courrier Suisse", de Buenos Aires, de fecha 24 de este mes, encontramos una correspondencia firmada por el señor Carlos Maggi Solca, ciudadano suizo residente entre nosotros, y de la cual entresacamos los siguientes párrafos:

"Chile ha tomado todas las medidas que su criterio previsor aconseja.

"Hace 20 años que recorro las Repúblicas del Pacífico, y puedo asegurar que, a pesar de la animadversión de algunos vecinos, Chile es una noble nación, ajena a toda pequeñez, viril, fuerte y empeñada únicamente en el progreso, pudiendo garantizar que sólo la envidia y una propaganda tan injusta como absurda, han podido presentarlo ante los ojos de los ignorantes como un pueblo belicoso e imperialista.

"Para los que conocemos un poco de historia, sabemos que Chile ganó la guerra del 79 en muy buena lid, pues a ella fué provocado, y sus soldados y patrióticos dirigentes supieron vencer.

"¿Qué persiguen sus vecinos del norte, que no respetan los tratados firmados por ellos mismos, con querer molestar de un modo indigno de un pueblo que se dice culto, al pueblo chileno que no le busca camorra a nadie y sólo desea que se le deje trabajar tranquilo y en paz?

"En muchas ocasiones Chile ofreció su mano a los dos enemigos de antaño, con el fin de llegar a un arreglo que produjera la fraternización de toda esta parte del continente, y siempre le han contestado con rasguños y odios.

"Mientras existan en la América Latina esas animosidades contra un vencedor provocado, el ansiado anhelo de un block latino, urgente y necesario, está muy lejos de realizarse".

Belleza de la mujer

Siempre que la tez de cualquiera, le llame la atención por su hermosura, tenga usted la perfecta convicción de que ella usa diariamente la mundial

CREMA DE ORO

curativa contra granos, señales de viruela, grietas paños pecas, arrugas, manchas, etc., ¡Amiga de la juventud! ¡Enemiga de la vejez!

Club de Máquinas de Escribir "UNDERWOOD"
Cajas de Fondos "MAXIMO BASH"
Escritorios de Cortina Americanos de Roble Macizo

Certificado del Notario:

En Santiago, a (31) treinta y uno de Julio de 1920, se procedió al (19.o) DIEZ Y NUEVE sorteo del CLUB N.o 1, saliendo favorecido el NUMERO (11) ONCE, perteneciente al señor JORGE GARCIA R., Av. España 186; en el (11.o) ONCE sorteo del CLUB N.o 2, salió favorecido el NUMERO (102) CIENTO DOS, perteneciente al señor BENJAMIN ICAZA BARROS, Dirección de Obras Municipales, TALCA; y en el (2.o) SEGUNDO sorteo del CLUB N.o 3, salió favorecido el NUMERO (27) VEINTISIETE, perteneciente al señor EDUARDO SOISSA JARAMILLO, prefecto de policía de CHILLAN.

MARIANO MELO EGAÑA, Notario.

En formación el CLUB N.o 4. Solicite prospectos en

78 - BANDERA - 78, Ofic. N.o 3 :-: Teléfono 1571

SAMUEL WAISS.

TE
RATANPURO
EL SUPERIOR
A todos los Tées

CRONICAS DE PARIS

La catástrofe económica

¡QUE VIENE LA BAJA!

Los señores de la Mercante, como dice con gracia el pueblo de París, amenazan de una manera inesperada al consumidor. Ya no es la amenaza de cuando iba uno a comprarse, por ejemplo, un par de botas, y el mercader decía:

—Cómprese usted dos o tres pares.

—¡Hombre! con un par me basta.

—Haga usted lo que quiera; pero le advierto a usted que cuando se le rompan estas botas y tenga que comprarse otras, le costarán el doble.

Ante tal amenaza, el comprador echaba sus cuentas. Bien pensado, el zapatero tenía razón: ¡la verdad es que si hubiera uno adquirido un año antes, cuando estaban más baratas, dos o tres pares de botas!...

El alza ha sido un arma automática para la propaganda del acaparamiento o sea del alza misma. Todo el mundo ha concluído por hacerse acaparador, más o menos modestamente, ya sea para abuso público, ya para uso particular. Quien no se ha acaparado botas, se ha acaparado sombreros, y hay quienes se han acaparado hasta gomas irrompibles para el paraguas. Todo el mundo ha jugado al alza. El consumidor ha ido desapareciendo del mercado público: ha comenzado a consumir su "stock" doméstico.

Sin duda porque tiene ya el interés del proveedor, los señores de la Mercante y los foliculários patrióticos y previsores han creído llegado el momento de decidirse a anunciarle la baja y naturalmente en términos tales que parecen amenazar con un catástrofe.

—¡Eh! — vienen a decir en artículos de prensa y prospectos de comercio. — Suspended las compras: la baja es infalible. Estad prestos. ¡Cuidado! ¡Atención! ¡Agarrarse, que viene la baja!

La ola de la baja viene de Estados Unidos. La otra mañana, un gran almacenista ultramarino se sintió cuáquero y rebajó sensiblemente el precio de sus mercancías. El público invadió los bazares del filántropo, que hizo un negocio redondo. Otros almacenistas sintiéronse atraídos por ese género de filantropía y rebajaron también sus precios. Todo esto, repito, ha pasado en Estados Unidos. Y para que nadie ponga en duda las sólidas intenciones del cuáquero acaparador que ha desencadenado esa fiera baja, ha corrido la voz de que se trata de un comerciante con toda su fortuna colocada beatamente en el acaparamiento, a quien ya no podía hacérsele más crédito y a quien se le venían encima los vencimientos.

La ola de la baja ha llegado a Inglaterra, donde economistas e instituciones realizan, desde hace tiempo, esfuerzos para atraerla. En Francia han empezado ahora los esfuerzos y es de esperar que éste, como otros fenómenos económicos, llegará a pesar del retraso. Un periodista del "Intransigeant" se ha empeñado en comprar a la baja unos cuantos kilos de "beefsteak" primera calidad, y ha encontrado, en efecto, un carnicero benévolo y dispuesto a servirle con rebaja los "beefsteaks"... el próximo otoño, según contrato público de venta a plazo fijo, suscrito por ambos. Claro está: en caso de muerte de una de las dos partes, los herederos quedan obligados a cumplir el contrato, con arreglo a las modalidades impuestas por las leyes en vigor.

Ese periodista, si es padre de familia, puede decir en verdad que se ha preocupado del porvenir de sus hijos.

Sin embargo, hay un evidente peligro en que el acaparador individual, si así puede llamársele, o, mejor dicho, doméstico, el buen consumidor que antes jugaba al alza, se ponga a jugar a la baja. Hay, desde luego, el peligro de que la baja se vea comprometida por la misma razón que se ha visto comprometida el alza y con la diferencia de que ésta puede morir, pero la otra puede no nacer.

Mas, hay antes la cuestión, por lo tanto, previa de averiguar en dónde se halla el peligro: si en el alza o en la baja. El alza parece haber sido una seguridad social. Los espíritus sentimentales se han preguntado estos últimos años alguna vez: ¿cómo puede durar tanto la guerra? ¿Cómo puede la fibra humana resistir tanto?

La respuesta no es quizá tan difícil de encontrar como parece. La guerra había cambiado de postura el cuerpo social. Normalmente la arquitectura de la sociedad reposa sobre la pena de los hombres que trabajan. La guerra no sólo vino a dar a esta pena del trabajo un valor material, un salario mayor, sino que disminuyó su valor moral: la pena terrible de la sociedad era la del soldado. Los que más sufrían durante la guerra eran menos que los que más sufrían durante la paz.

Sólo el que directamente sufría por el hecho de las armas en su carne o en su bien, era el que perdía con la guerra. La gran mayoría, los demás, el obrero o el labrador, y mayormente subiendo en la escala social, el industrial o el burócrata, ganaban. El alza de los precios no ha sido tanto un yugo de la pobreza como un signo de la riqueza general y ficticia.

La riqueza ficticia produce la riqueza de verdad, como la ilusión de los sentidos produce el sentimiento. La guerra ha empobrecido al mundo en materias, ha destruído riqueza de verdad. El esfuerzo economista de la paz tiende a destruir riqueza ficticia, a volver a los precios. Lo deseable sería volver a las cosas, es decir, volver a tener tanto carbón, trigo, etc., como en otro tiempo. Se dice, bíblicamente, que estamos en los años de las vacas flacas: lo importante es que las vacas engorden. Nadie lo duda. Pero, cada vaca más o menos gorda, es una riqueza verdadera de quien la posea y una riqueza ficticia de quien posea el dinero para comprarla. Hay vacas gordas y vacas flacas; hay también, en la economía, vacas de carne y leche y vacas fingidas. La desaparición de las vacas fingidas es para su dueño tan verdadera como si fuesen vacas de verdad.

¿Y quién no es cómplice de ese fingimiento de las vacas de la economía? ¿Quién no es productor de riqueza ficticia? Hasta el productor de la riqueza más verdad, el obrero de las primas materias, teme que la baja de las cosas suponga una baja mayor de su salario. Y aún la moneda extraña a una economía teme perder más en el cambio que la baja de las cosas.

El buen sentido les dice a las gentes que la baja, como el alza, es un fenómeno consecuente de la catástrofe económica. Hay, pues, un fondo de razón en la alarma que producen con sus sirenas los señores de la Mercante.

CORPUS BARCA.

Prais, 9 Junio de 1920.

CONTRA LA TOS
GUAYACOLINA
LABORATORIO CHILE.--Santiago.

CONGRIOS COLORADOS
CORVINAS
Llegaron hoy
Sociedad de Pesca y Frigoríficos
CALLE SAN ANTONIO 760-774

GRAN OPORTUNIDAD

RETAZOS de Bordados
RETAZOS de Encajes
Precios nunca vistos

CASA REGUERA | 161 - AHUMADA - 161

LUNES
2
y días siguientes

CASA MUZARD

Gran Réclame!!
DE
CALZADO
para Niños de ambos sexos

ZAPATONES cabritilla Nos. del 18 al 21 . . $ 9.80
BOTAS cabritilla Nos. del 18 al 21 . . . . . . $ 10.50
ZAPATONES charol. $ 10.90
BOTAS box calf Nos. del 26 al 19 . . . . . . $ 16.50
BOTAS charol y gamuza color, Nos. 17 al 21 . $ 14.90

REALIZAMOS también SALDOS de

ZAPATILLAS de charol importadas. Nos. 16 al 21 . . . . $ 7.80
ZAPATILLAS de gamuza blanca Nos. 16 al 21 $ 9.50

Todo nuestro Calzado es de fabricación exclusiva para la Casa y elaborado con materiales de primera calidad.

ZAPATITOS
PARA
GUAGUAS

En cuero de color, a **$ 2.90.**

En franela, a **$ 3.90.**

En cuero blanco, a **$ 4.90.**

En charol, a **$ 5.90.**

Libros de Cuentos
ilustrados para niños, desde **$ 0.70.**

Sastrería New London House

Pasaje Balmaceda N.o 6

(SECCION CLUB)

En los sorteos verificados el 31 de Julio por el Notario don Mariano Melo E. y ante numerosos socios, salieron premiados:

Club 7: Sorteo 39, el N.o 53, de don Julio García, Huérfanos 946.
Club 8: Sorteo 36: el N.o 13, de don Nerón Antaino, Chacabuco 1221.
Club 9: Sorteo 33, el N.o 20, de don Oscar Bustamante, San Isidro 629.
Club 10: Sorteo 28, el N.o 115, de don Antonio Jiménez, Recoleta 430.
Club 11: Sorteo 22, el N.o 23, de don Pedro Corvalán, Carmen 1650.
Club 12: Sorteo 18, el N.o 113, de don Julio Pardo, San Fernando.
Club 13: ~~Sorteo~~ 8. el N.o 124, de don Romelio Pérez, Ñuñoa.

OLMEDO Y KLIMAN.

Liquidación total
POR CONCLUSION DE NEGOCIO

Todas las existencias de la **Tienda de Encajes Paraíso** se liquidan a precio de costo.

Antes de hacer sus compras consulte precios en el

"PARAISO", PUENTE 560

Se traspasa el arriendo

PAPEL MERCERIA
OFRECE
THE OVERSEA EXPORT & IMPORT CO. LTD.
(COMPAÑIA COMERCIAL DE NORUEGA)
Bandera No. 620 :-: Casilla 7550
SANTIAGO

FERROCARRILES DEL ESTADO

Se solicitan propuestas públicas para el 1.o de SETIEMBRE próximo por: Alambre de fierro galvanizado, liso, Amperómetros, Alcohol, Alfombra para pasillos, Coke de gas para fragua, Cable de acero fundido al crisol, Galería de fundición, Cartón en hojas y en planchas, Cortinas para camarotes, Cola del país y francesa, Escobillones de acero para limas, Huinchas para aserrar madera, Interruptores de palanca, Lámparas de 14" de pie para escritorio, Molejones de piedra, Placas fusibles, Papel para blocks de cartas e idem para sobres, Sillones para escritorio, Sierras circulares, Tableros de mármol y Vólmetros.

Bases y antecedentes en el Departamento de Materiales y Almacenes en la Estación Alameda.

Santiago, 20 de Julio de 1920.

21-Ag.

Se solicitan propuestas públicas para la electrificación de las líneas de la primera zona de los Ferrocarriles del Estado.

Bases, planos y especificaciones pueden solicitarse en el Departamento de Tracción y Maestranza (Agustinas 1164).

Las propuestas se abrirán el día 31 de Marzo de 1921, a las 14 horas, en la sala del Director General de los Ferrocarriles (Estación Mapocho).

"LA YUGOSLAVA"

COMPAÑIA DE SEGUROS CONTRA INCENDIOS, RIESGOS MARITIMOS, ETC.

Prat 239 :-: Valparaíso :-: Casilla 39

Capital Suscrito. . . $ 5.000,00
Capital Pagado . . . $ 1.000,00

CONSEJO DIRECTIVO..

Presidente
Don PASCUAL BABURIZZA

Vice-Presidente
Don JUAN GOICH.

CONSEJEROS
Don LUIS MITROVICH.
Don RENE POUDENSAN L.
Don FRANCISCO L. RIPAMONTI.
Don ALEJANDRO FLORES.
Don VICENTE COLLOVICH.

GERENTE
Don ANDRES SVILOKOS

AGENTES GENERALES EN SANTIAGO:

Baburizza, Lukinovic y Cía.

HUERFANOS 1066

Agencias en las principales ciudades de la República.

Compañía de Consumidores de Gas de Santiago

Desde el Sábado 31 del presente se pagará a los señores accionistas el dividendo de $ 4.50 por acción, acordado en la Junta General celebrada hoy.

Santiago, 30 de Julio de 1920.

PEDRO ERRAZURIZ TAGLE
Gerente.

Banco de Chile

Desde el Martes 27 del presente, se pagará a los señores Accionistas el dividendo de $ 8 por acción acordado en la Junta General celebrada hoy.

Santiago, 26 de Julio de 1920.

PEDRO A. TORRES
Director-Gerente.

Banco Español de Chile

Desde esta fecha se pagará a los señores Accionistas
EL DIVIDENDO DE $ 7 POR ACCION
acordado en la Junta General del 21 del presente. Santiago, 22 de Julio de 1920.

JOSE URETA E.
GERENTE.

OFREZCO CARBON

de piedra harneado y común y carboncillo de 1.a.

CASILLA 414. — Concepción

Entiéndese exclusivamente con firmas responsables.

2-Ag.

REALIZO

10,000 Raulí mach. 1x4½, de piso.
10,000 Listones para parquet, de 1x2½
10,000 Quilas, a $ 20, el ciento.

"LA REPUBLICA"
Barraca y Fábrica
TELEFONO 182, PARQUE :-: CASILLA 3081
M. ESCOBEDO M.

Pida los nuevos catálogos.

JABON
Boraxol

de perfume muy suave y agradable. De venta en Boticas y Almacenes.

LABORATORIO CHILE
SANTIAGO

FUNDO
de PORVENIR

De 70 hectáreas regadas a poca distancia de Talagante, con casa, galpón y plantaciones de limoneros. Muy pronto la línea de Paine a Talagante pasará muy cerca de las casas.

PRECIO: $ 65,000

Nicasio Greek Cross
Agustinas 1248. — Casilla 2184

Viña Concha y Toro

Pone enconocimiento del público que, desde esta fecha, los precios de sus vinos son los siguientes:

Cajones	
Barsac	$ 50.00
Reservado tinto	40.00
Reservado blanco	40.00
Pinot	30.00
Escogido	25.00

En ½ botellas, $ 5.00 más.

Barriles	Litro
Semillón blanco	$ 0.80
Medoc	0.75
Cabernet	0.60

Damajuanas	
Semillón blanco	$ 14.00
Médoc	13.00
Cabernet	11.00

Botellas
Devolviendo envase.

Botellas	
Reservado tinto	$ 2.70
Reservado blanco	2.70
Pinot	1.80
Escogido	1.60
Semillón blanco	1.00
Médoc	0.90
Cabernet	0.70

Medias botellas	
Reservado tinto	$ 1.50
Reservado blanco	1.50
Pinot	1.00
Escogido	0.90
Semillón blanco	0.60
Médoc	0.50
Cabernet	0.40

Santiago, 1.o de Agosto de 1920.

LA ADMINISTRACION.

Sociedades Anónimas

Compañía Chilena de Tabacos

DIVIDENDO N.o 24

Desde esta fecha se pagará a los señores accionistas, en el Banco Español de Chile, el dividendo de $ 2 por acción, acordado en la Junta General de 28 del presente.

Valparaíso, Julio 29 de 1920

EL GERENTE.

8-Ag.

Banco Nacional

El Consejo de Administración, en uso de la facultad que le confiere el artículo 13 de los Estatutos, ha acordado pedir a los señores Accionistas, una cuota de 10 por ciento del capital social, o sea 10 pesos por acción; cuyo pago deberá efectuarse el 1.o de Setiembre próximo.

Santiago, 22 de Julio de 1920.

ABEL GOMEZ,
Director-Gerente.

1.o-Set

COMPAÑIA Telégrafo Comercial

DIVIDENDO N.o 21

Desde el Jueves 29 del presente se pagará a los señores accionistas por las oficinas del Banco Español de Chile en Santiago, Valparaíso y Concepción, el dividendo de $ 2 por acción acordado en la Junta General celebrada el 26 del actual.

Santiago, 27 de Julio de 1920.

EL GERENTE.

Compañía de Refinería de Azúcar de Penco

DIVIDENDO

El dividendo de $ 2 moneda corriente, acordado por la Junta General Ordinaria de Accionistas, se pagará desde esta fecha por el Banco de Chile en ésta y desde el 2 de Agosto en Santiago.

Valparaíso, Julio 31 de 1920.

EL GERENTE.

Compañía Sud-Americana de Vapores

SERVICIO DIRECTO ENTRE VALPARAISO Y NEW YORK, SI TRASBORDO, ATENDIDO POR EL COMODO VAPOR

"RENAICO"

de 10,000 toneladas de desplazamiento y doble hélice. Saldrá de Valparaíso el

Sábado 7 de Agosto, a la 1 P. M.

Hará escala en Antofagasta, Iquique, Arica, Mollendo, Callao, Salaverry, Paita, Colón y New York.

Agente en Santiago: Carlos Rogers, Bandera esquina de Moneda. Sub-agentes: Santiago H. Spencer, Huérfanos 946; Expreso Villalonga, Agustinas 840; y Cía. de Transportes Unidos, Estado esquina Delicias.

AGENTES

honorables, activos y bien relacionados necesítanse. Fácil trabajo y buena remuneración.

Tratar: MONEDA 1043, de 2 a 5 P. M.

La guerra contra la extravagancia

Organización de una asociación secreta de los maridos franceses.—Burlas a una conocida artista.—Lo que pasó en las carreras de Auteuil.— Maurice de Rothschild, Edmond Blanc y André de Fouquieres se presentan casi como pordioseros.— Un perfume que vale una fortuna.— Labor iniciada por el Ministro de Hacienda de Francia.

Bajo la presidencia del Ministro de Hacienda, M. Federic François Marsal, se ha formado una sociedad, por cierto harto original, y que puede considerarse como la más extraordinaria que se haya fundado en nuestra tierra. Ella es nada menos que una sociedad secreta de los maridos contra sus esposas, de los hombres contra las mujeres.

Ya no es una novedad para nosotros, si bien lo consideramos siempre curioso, el que las mujeres se unan y hagan causa común contra los hombres. El movimiento sufragista dió lugar a la presentación de un proyecto, según el cual las mujeres estarían todas unidas contra sus maridos, mientras no se aprobara el voto femenino. Hay quien dice que este proyecto fué llevado a la práctica.

Por otra parte, esta idea no es nueva bajo el cielo. En la antigüedad Aristófanes, ese eterno burlón, basó varias de sus más divertidas comedias en una supuesta rebelión de las mujeres contra los hombres, y de su guerra contra Esparta. Esas señoras se habrían apoderado de la Acrópolis y en élla se habrían hecho fuertes contra sus esposos, dando origen a una serie de situaciones y acontecimientos de una alta comicidad.

Más hoy, se trata de una sublevación organizada por el sexo fuerte contra el débil, de una misteriosa asociación secreta de los hombres contra sus caras mitades. Podríamos considerar lógico, si bien creemos que la idea no contaría con muchos adherentes, el que los maridos engañados o desgraciados, formaran una federación de resistencia, más en este caso, no se trata de esposos engañados o desgraciados. Todos los que forman en esta nueva cruzada gustan de sus esposas.

Un hecho ocurrido recientemente en uno de los establecimientos más elegantes y concurridos de París, hecho que sirvió de tema para los chismes del Boulevard durante una semana, puede arrojar algo de luz sobre esa misteriosa conducta.

En el Café de la Paix se encontraba reunida una concurrencia por demás selecta, entre la que figuraban el conde Gerfaux, Raoul de Beaumont, el duque de Salain y varios otros caballeros muy conocidos del gran mundo. Las mujeres pertenecían a la más alta sociedad y, entre éllas se contaba una actriz, Renée Marón.

Renée Marón, es una hermosa y excelente actriz, además de un modelo de elegancia, pero no es más hermosa, ni mejor actriz, ni más elegante que otras alegres favoritas del teatro parisiense. Sin embargo llama más la atención por el hecho de que, a pesar de pertenecer a una familia humilde, frecuenta la mejor sociedad y es recibida en los hogares de la más rancia aristocracia. Por otra parte, su reputación es excelente.

En el Café de la Paix, el conde de Gerfaux se dirigió ese día a la hermosa actriz y, con voz irónica, le dijo: "Oh, señorita, debe ser una desgracia el tener una hinchazón en la cadera derecha". Esta observación consternó a todas las damas.

Mademoiselle Marón, llevaba un traje muy peculiar, que bien podía calificarse de "medio polizón". El lado izquierdo de la falda aparecía levantado en una forma muy semejante a la de los días en que imperaba la crinolina, mientras que el derecho caía rectamente, de acuerdo con los dictámenes de la moda moderna. Realmente, parecía que la hermosa actriz tenía una hinchazón en la cadera; más a pesar de todo, la observación era harto intempestiva. Mademoiselle Marón protestó y varias otras damas, que llevaban trajes de corte semejante, se unieron a élla ágriamente.

"Es verdad, señorita, terció el duque de Salain, caballero de edad y de singular ironía, pero creo que la hinchazón es lo de menos. Una mujer que lleva un loro sobre el hombro da a entender que élla también es una lora y una loca, lo que es verdaderamente inútil; pues, el ser tan loca, puede notarse sin necesidad de que lo demuestre en esa forma".

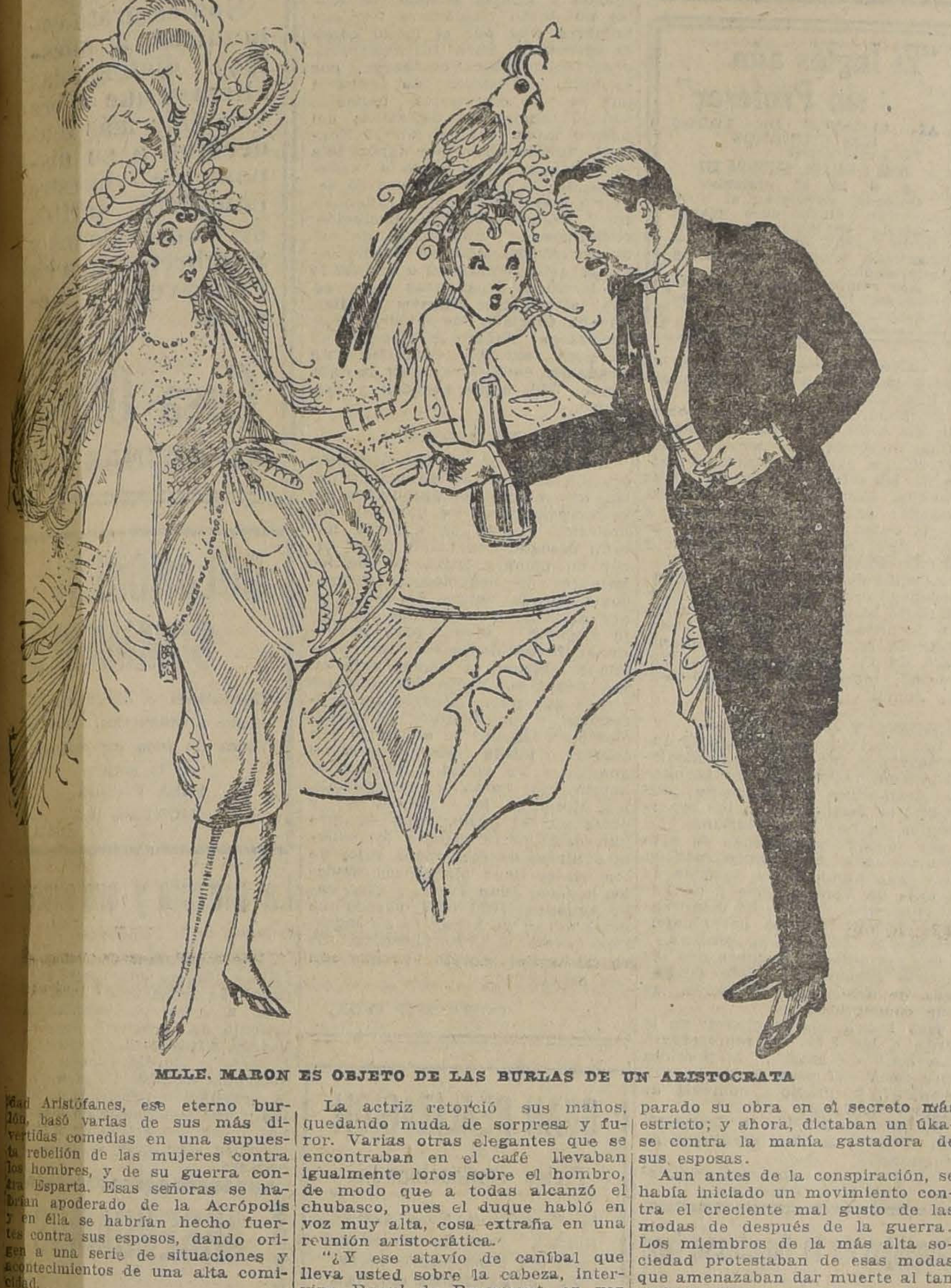

MLLE. MARON ES OBJETO DE LAS BURLAS DE UN ARISTOCRATA

La actriz retorció sus manos, quedando muda de sorpresa y furor. Varias otras elegantes que se encontraban en el café llevaban igualmente loros sobre el hombro, de modo que a todas alcanzó el chubasco, pues el duque habló en voz muy alta, cosa extraña en una reunión aristocrática.

"¿Y ese atavío de caníbal que lleva usted sobre la cabeza, intervino Raoul de Beaumont, en voz igualmente alta, con su extraordinario pavo real, ¿Quiere usted decirnos acaso con ello que es una comedora de hombres o simplemente un pavo real?

Hay que notar que mademoiselle Marón llevaba un costosísimo sombrero, creación de uno de los afamados sombrereros de la capital, y que llevaba varios millares de francos en plumas.

Con esto, los tres caballeros mencionados habían inferido a la actriz insultos descarados e imperdonables; más, cuando cundió la nueva entre los altos círculos sociales, Mademoiselle Marón, en vez de recibir demostraciones de simpatía y caballerescos ofrecimientos de los hombres, sólo tropezó con mayores burlas. Al mismo tiempo notó, para colmo de su rabia y humillación, que ya no recibía invitaciones de las altas personalidades a quienes acostumbraba frecuentar, siendo borrada de las listas.

Hay que registrar aquí, un hecho particular, y es que no fueron las mujeres jóvenes, sino los caballeros y señoras de edad quienes volvieron la espalda a la encantadora actriz, llegando, por medio de su acción combinada, a suprimirla de la más alta sociedad.

Fué esta la primera escaramuza de la campaña masculina, la primera hazaña de la conspiración secreta encabezada por el Ministro de Hacienda, M. Marsal.

Algunos días después se verificaba el acontecimiento social del año, el "Grand Prix" de las carreras de Auteuil, en el que hacen un derroche de lujo las elegantes parisinas.

Todo el mundo se estrechaba por contemplar el hermosísimo sombrero de Cecile Sorel, avaluado en cerca de cien mil francos, y nadie se preocupaba de las carreras, pues las miradas eran constantemente atraidas por el despliegue de lujo y extravagancia. Jamás se había visto cosa igual; una mezcla de adornos vistosos y de gran precio. Era una verdadera orgía de trajes exóticos, yendo las elegantes hasta emplear polvos bronceados para dar a su rostro un color adecuado a los trajes que vestían.

En medio de esa selecta concurrencia, se presentaron repentinamente el barón Maurice de Rothschild, que es el banquero más rico de Europa; Edmond Blanc, el rey de la ruleta de Monte Carlo y André Fouquieres, el "arbiter elegantiarum" moderno, del brazo. Los tres vestían trajes viejos, sin planchar y con los pantalones gastados. Su aparición despertó la protesta indignada del mundo femenino que preguntaba lo que esto significaba.

Era el primer disparo que la sociedad secreta masculina lanzaba abiertamente contra las mujeres. Los conspiradores habían preparado su obra en el secreto más estricto; y ahora, dictaban un úkase contra la manía gastadora de sus esposas.

Aun antes de la conspiración, se había iniciado un movimiento contra el creciente mal gusto de las modas de después de la guerra. Los miembros de la más alta sociedad protestaban de esas modas que amenazaban dar muerte al tan alabado "buen gusto" francés, y, además, ponían en peligro la existencia de la rancia aristocracia, llevándola a la bancarrota.

En efecto, desde hace algún tiempo, se observaban los síntomas de una manía de despilfarro, pues, en todo orden de cosas, parecía despreciarse el valor del dinero: en los amoblados, en las joyas, etc. Las elegantes de hoy habían resuelto sustituir por verdaderas perlas finas a la mostacilla que antes adornaba sus saquitos de mano, y con la creación de establecimientos destinados a intensificar la producción de la seda, las señoras adquirían blusas cuyo valor llegaba hasta 10 mil francos.

La princesa de Rospigliosi acababa de descubrir un perfume que valía la friolera de 25 mil francos el frasco, o sean 50 francos la gota.

Los grandes costureros aprovecharon igualmente la oportunidad y empezaron a surgir trajes extravagantes y costosos. Una de las creaciones más notables de esos árbitros de la moda fué la de "Soy diferente cuando me vuelvo", que es una chaqueta de cuero—hay que recordar que el cuero es actualmente uno de los artículos más costosos—con aspecto diferente, según se le de frente o por la espalda, de modo que la mujer que lo lleve, al girar, parece ser dos personas reunidas en una.

Otro ejemplo de esa manía de despilfarro: Uno de los miembros de la familia Rothschild ofreció una pequeña reunión en París, últimamente. Había visto y podido apreciar la presentación de los bailarines norteamericanos Maurice y Eleanor Hughes que, a la fecha, hacían una temporada en Londres; e inmediatamente, pensó que sería una sorpresa agradable para sus invitados el poderlos apreciar igualmente. Sin pensar más envió a Londres una escuadrilla de aeroplanos que trajo a los afamados bailarines, con orquesta y todo.

Otra de las manías dominantes es la del baile. Estos han llegado a ser tan complicados y extravagantes que dos excelentes bailarines pueden encontrarse y no poder, a menos que hayan ensayado antes, seguir en forma armónica los compases de la música. Esto llevó a las damas a hacerse acompañar a los bailes de un "profesor de baile", que vino a formar parte del personal de la casa, siendo esta, por cierto, una innovación harto costosa.

Además, esto ha dado lugar, a algunos hechos bastante curiosos: Una señora de la alta sociedad se hizo acompañar de su profesor de baile a uno de los más afamados "Palais de Danse". Allí, el profesor la convenció de que le dejara ponerse sus anillos mientras daba una vuelta por la estancia, prometiéndole regresar inmediatamente. La dama accedió a ello, más esperó inútilmente a su compañero que había aprovechado una puerta abierta para hacer dar una jira por Europa a las valiosas joyas. La policía logró detenerle, más el muy fresco aseguró que los anillos le habían sido obsequiados por la señora, quien, por celos y desengaños, le acusaba ahora de haberlos robado, y de haberse fugado.

Esto era ya demasiado. Los esposos se rebelaron. En muchos casos, habían presentado sus quejas individualmente, más sin obtener grandes resultados. Ahora se han unido en una formidable asociación secreta y han logrado sus designios mediante una táctica verdaderamente maravillosa.

Se propusieron utilizar la vieja táctica francesa de matar por el ridículo; y, al efecto, se comprometieron a hacer cuanto estaba de su parte para que las mujeres ataviadas en forma extravagante fueran objeto de burla para todos, por medio de burlas directas, observaciones sarcásticas, etc. Su primer ataque fué dirigido contra mademoiselle Maron, que era la dictadora de la moda, y en gran parte responsable, por su ejemplo, de las modas extravagantes, del mal gusto que comenzaba a imperar en los altos círculos de la sociedad con sus consecuentes y terroríficos resultados para los bolsillos de los maridos.

La campaña ha dado frutos ya, pues, no ha mucho que la esposa del Presidente de la República se negó a aceptar un obsequio de los sombrereros de Nueva York, que le enviaban una creación cuyo valor era de 5 mil dólares, por considerarlo demasiado extravagante.

Y como mademoiselle Maron, en las últimas semanas, se ha presentado en público con atavíos menos costosos, las puertas de la aristocracia han vuelto a abrirse en su honor.

Vigilia de armas

En esta época de evolución social, en que el espíritu humano tiende a una nivelación de clases, parecerá talvez absurdo hablar de "castas". Sin embargo, se ha dicho con frecuencia que los militares forman una "casta", casta mu discutida, muy prejuzgada y sobre todo muy desconocida.

La mayoría de los civiles sólo conocen al Ejército por los desfiles que ven en las fiestas patrias, y a los oficiales, por los uniformes de los que obstruyen el tráfico de la acera en la puerta del Club Militar (y caramba que lo obstruyen!) Varias veces, al pasar por ahí, he pensado que esos señores no deben pagar cuota como socios de la institución sino un simple derecho de puerta.

Pero, basta de disgresiones y volvamos a la "casta militar". A esa "casta" estoy unida por los lazos más íntimos; a ella dió brillo uno de mis antepasados; el paño rojo de la bandera se tiñó en la guerra del Pacífico con sangre de los míos y a ella pertenecen hoy, lo que me es más caro en la vida, mi esposo y mi hijo.

Uno de estos prejuicios es la creencia de que en el ejército no hay intelectuales, como si estos hombres educados y formados para las asperezas del cuartel y de la guerra fueran de otra naturaleza que los demás, y no pudieran tener en su corazón el privilegio de sentir y en su cerebro la chispa divina de la inteligencia.

Por eso he visto con placer y casi diría con orgullo, que en la joven y brillante oficialidad de hoy, se destacan, no ya unos pocos, sino muchos distinguidos militares que sin descuidar lo que forma su objeto primordial, cual es la milicia, dedican también parte de su tiempo al estudio de otras interesantes materias.

Ultimamente ha llegado a mis manos un precioso libro, "Vigilia de armas", obra del capitán señor Tobías Barros. El nombre del autor nos trae a la memoria el recuerdo fresco aún, de un bizarro General, cuyo talento, dedicación al estudio y brillante pluma, puestos al servicio del Ejército, cooperaron eficazmente a la labor cultural de la institución.

El librito vino a mí por mano de mi hijo, quien lo había recibido como un obsequio de la Dirección de la Escuela Militar; era lo suficiente para que yo lo leyera con interés y para que mi ternura maternal urgara en aquella semilla destinada a germinar en el corazón de la criatura que ayer adormecía en mi regazo y que hoy se apresta para marchar al puesto del deber.

Empieza el libro del capitán Barros con una bellísima introducción en que se recuerda la vigilia que los antiguos caballeros hacían frente a sus armas la víspera de recibirlas y la compara al último año de permanencia en la Escuela Militar, en que el cadete se prepara para ser oficial y "vela" sobre los deberes que la nueva dignidad traerá sobre sus hombros juveniles. Viene luego un capítulo intensamente emotivo en que, al través de una sucinta recordación de la historia militar, surge vibrante, dominadora, invencible, el alma del ejército.

"Charlas familiares", llama modestamente el autor a este bello libro, que escribió paternalmente para su hermano menor; pero si bien son conversaciones, por la sencillez y amenidad de su estilo, no es menos cierto que encierran todo un código de honor y de virtud y a la vez una provechosa enseñanza para los jóvenes que pasan en un momento de niños a hombres, de colegiales a maestros.

Cruza por toda la obra una ráfaga de ternura que a veces humedece los ojos del lector, sobre todo cuando habla de los conscriptos que llegan al cuartel de todas las esferas sociales, de todas zonas y condiciones, para ocupar un banco igual, que los nivela a todos como un teclado pero que, como éste, produce distintas armonías y vibra según la mano suave o brutal que cae sobre él.

Toda la gama del sentimiento noble, altivo, caballeroso, tonaliza este libro que se llama "Vigilia de armas" y que es lo mejor que podía escribirse para los novicios oficiales. Ojalá que ellos correspondan a la intención del autor, lo lean con interés, se impregnen de su esencia y hagan de él algo así como su Biblia.

VERA ZOUROFF.

PARA LOS NIÑOS

PRELIMINARES DE LA ZOOLOGIA

EL HOMBRE Y LOS ANIMALES

Desde la infancia de la humanidad, emprendió el hombre el estudio y observación sobre los animales para discernir cuáles de entre ellos eran enemigos y perniciosos y cuáles útiles y domesticables. La Zoología, pues, es tan antigua como el hombre; pero el honor de haberla elevado a la categoría de verdadera ciencia se debe al filósofo Aristóteles, que vivió en el siglo IV antes de J. C. Encargado por Filipo de Macedonia de la educación de su hijo Alejandro Magno, encontró en el agradecimiento de su regio discípulo facilidades grandísimas para conocer la fauna de las vastísimas regiones sometidas por el Conquistador, y enriqueciendo con el resultado de sus investigaciones particulares el tesoro de conocimientos dispersos de sus predecesores, los coordinó científicamente bajo un criterio filosófico.

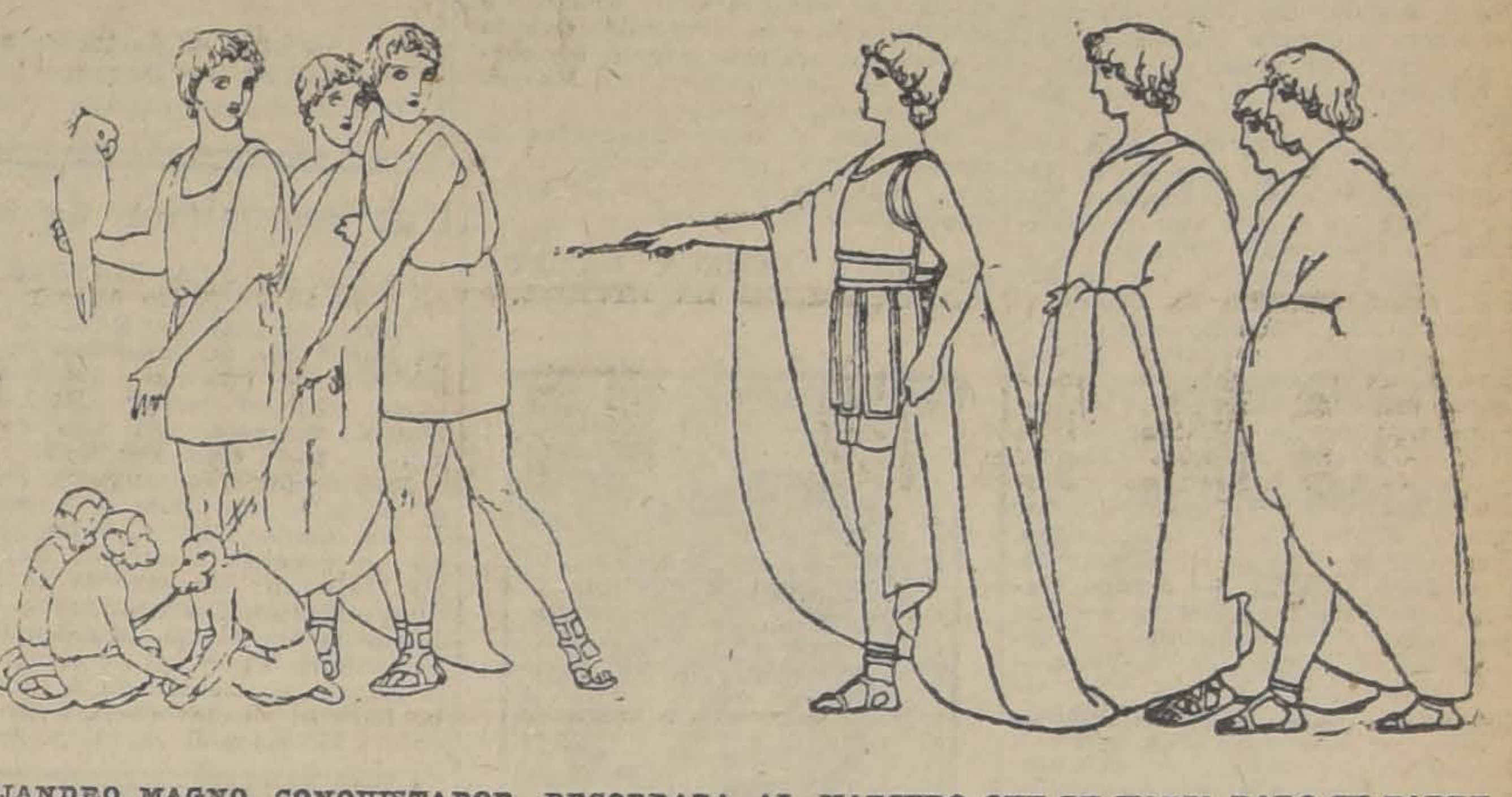

ALEJANDRO MAGNO, CONQUISTADOR, RECORDABA AL MAESTRO QUE LE HABIA DADO SU PADRE FILIPO; Y, CONOCIENDO SU PREDILECCION POR LA ZOOLOGIA, LE MANDABA EJEMPLARES DE LA FAUNA DE LOS PAISES QUE CONQUISTABA

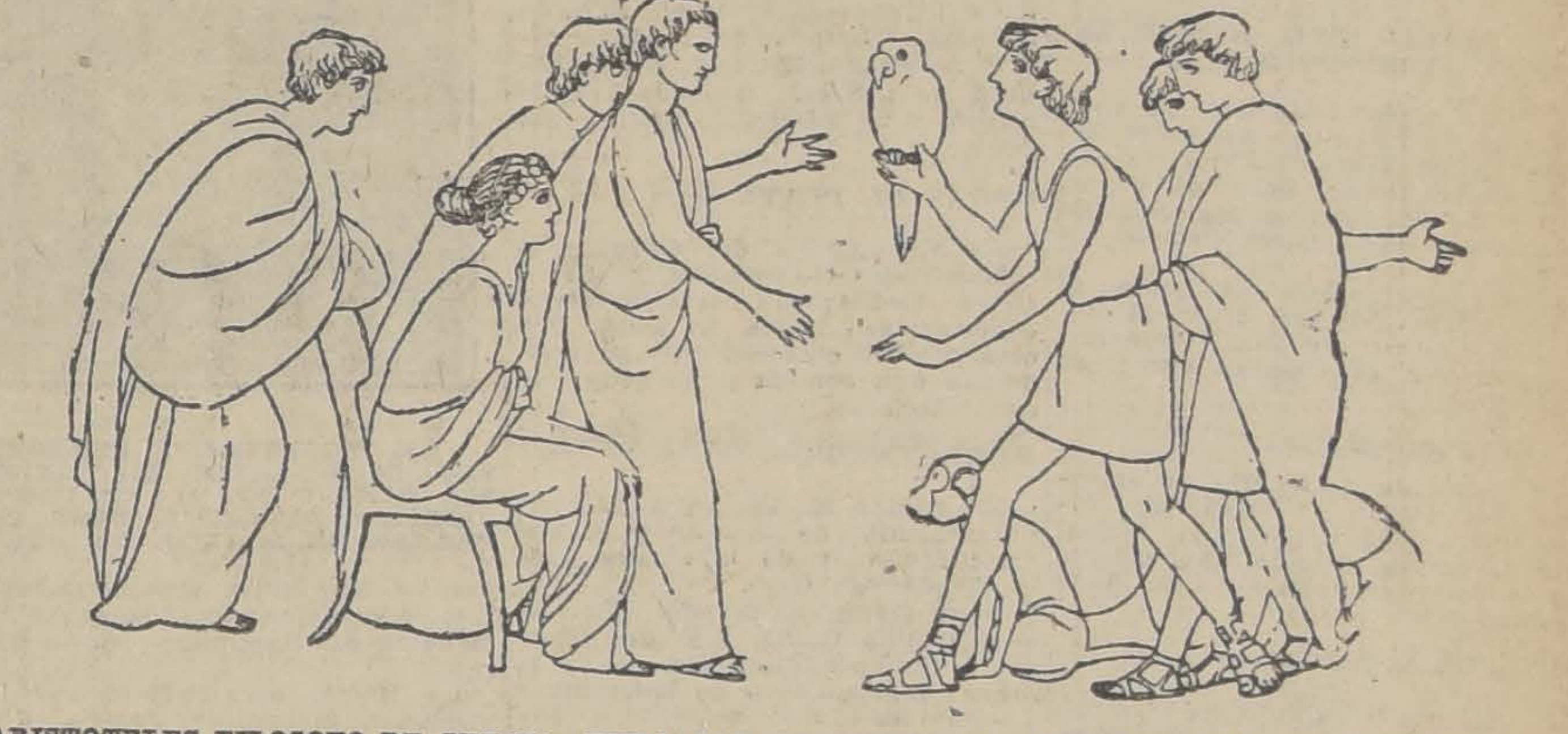

ARISTOTELES, FILOSOFO DE GRECIA, TUVO POR DISCIPULO AL HIJO DEL REY DE MACEDONIA, QUE LUEGO FUE UN GRAN CONQUISTADOR Y LE MANDABA PRESENTES DE TODOS LOS PAISES QUE SOJUZGABA, SOBRE TODO BELLOS EJEMPLARES ZOOLOGICOS

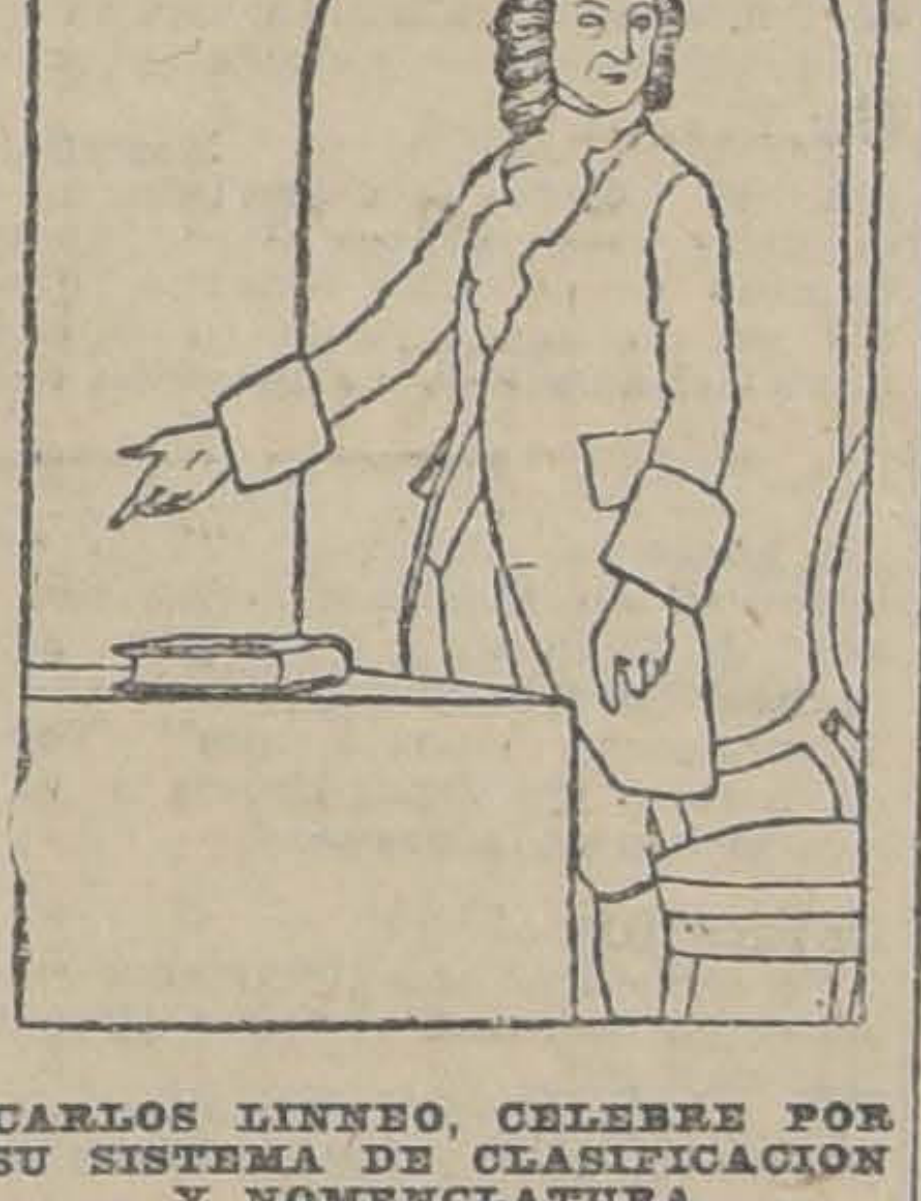

CARLOS LINNEO, CELEBRE POR SU SISTEMA DE CLASIFICACION Y NOMENCLATURA

Después de él, sólo Plinio el Mayor, que vivió en el siglo I de nuestra era, merece en la antigüedad el nombre de zoólogo eminente. Sus conocimientos, no tan originales, ni depurados con tanto rigor científico como los de Aristóteles, han llegado hasta nosotros en los treinta y siete libros de su Historia Natural. Vinieron después los primeros siglos de la Edad Media, siglos de aniquilamiento y fermentación, y el saber antiguo se salvó del naufragio entre los muros de los claustros religiosos. Un sólo hombre entre tantas tinieblas de ignorancia, un hombre que, a lo que parece, no conoció las obras de Aristóteles ni de Plinio, pero que era un sabio profundo y el más docto de su tiempo, el español San Isidoro de Sevilla, brilló por sus conocimientos zoológicos. El libro duodécimo de sus Etimologías, colosal enciclopedia de conocimientos, inconcebibles en aquella época, es un verdadero tratado de zoología. Alberto Magno reanudó en el siglo XIII el catálogo de ilustres naturalistas, y a partir del siglo XVI, junto con el renacimiento de las ciencias, brotó una legión de sabios que basaron sus trabajos en la observación e investigación personal. En el transcurso de los siglos posteriores, el trabajo de los investigadores acumuló tal cantidad de materiales, que la Zoología hubiera corrido el peligro de caer en una confusión incomprensible, si a principios del siglo XVIII, el genio ordenador de Carlos Linneo con su sistema de clasificación y nomenclatura científica no hubiese marcado una delimitación clara y una clasificación ordenada de todo aquel cúmulo de conocimientos, y montado, juntamente, una armazón metódica y encasillado lógico, en el que los futuros descubrimientos pudiesen hallar su sitio respectivo. Años más tarde Cuvier, aliando la Zoología con la Anatomía comparada, estableció una clasificación nueva de los animales, que constituyó el mayor progreso que la Zoología hiciera desde los tiempos de Aristóteles.

Investigaciones más recientes han hallado en el sistema de clasificación de Cuvier algunas lagunas y errores, que se han corregido; pero su idea fundamental subsiste en las clasificaciones adoptadas modernamente.

El orden es el más poderoso aliado de la ciencia: clasificar en la ciencia es dividir, y dividir es vencer. Estos sabios que clasificaron los animales han dividido el cerrado y numeroso escuadrón de la fauna mundial, contra la cual no hubiera podido arremeter la memoria más formidable.

Ahora el estudio de la Zoología se concreta en el examen de reducido número de tipos; dentro de cada tipo desciende al de determinadas clases, en cada clase examina diversidad de órdenes, y va descendiendo por caracteres diferenciales al conocimiento de los sub-órdenes, grupos y familias hasta llegar al estudio del individuo.

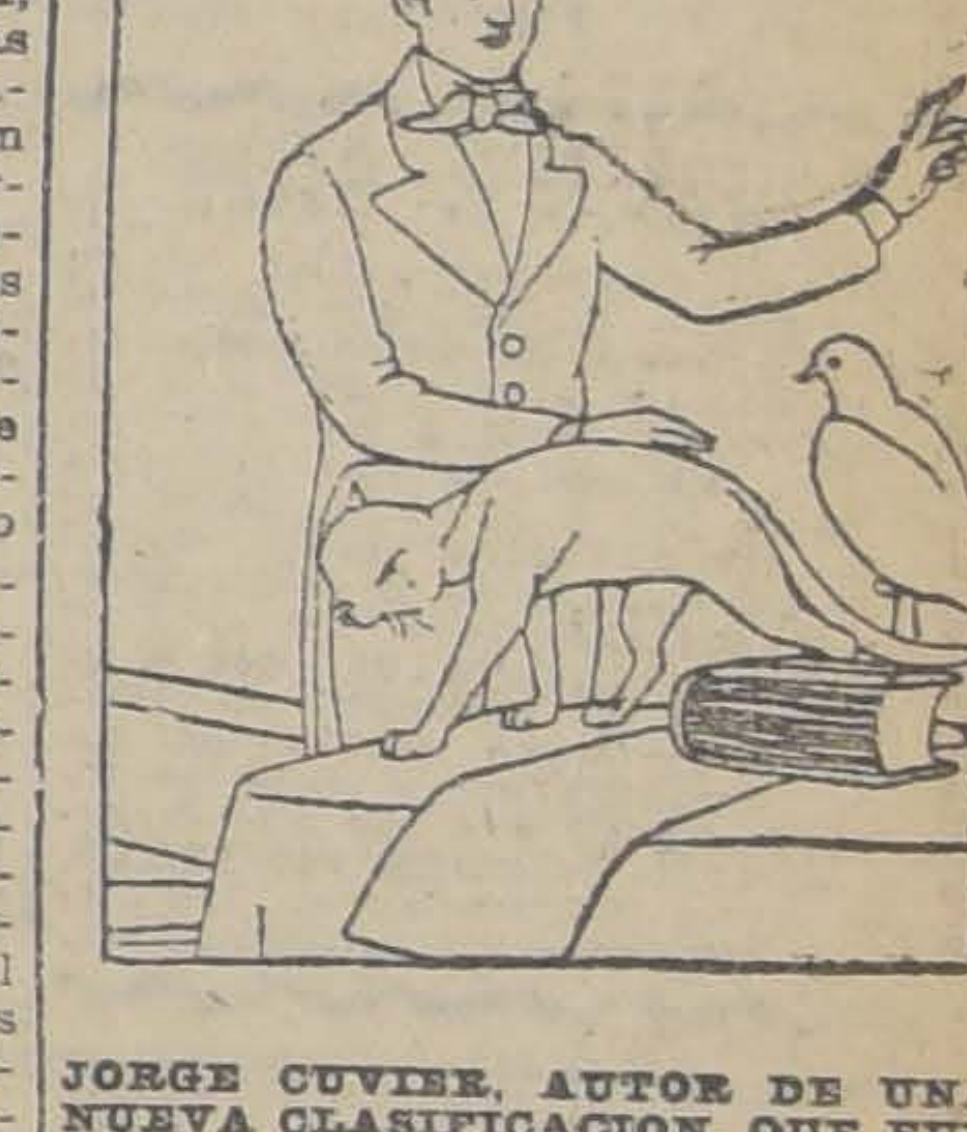

JORGE CUVIER, AUTOR DE UNA NUEVA CLASIFICACION, QUE FUE TRANSCENDENTAL

Como más perfecto y principal es digno de examen el tipo de los **vertebrados**, y dentro de él, las clases más numerosas e importantes de los **mamíferos, aves** y peces.

SEBO REFINADO "VAQUILLA"

OFRECEN ENTREGA INMEDIATA

HÖRMANN y Cía.-Bandera 559

4-A.

Llegaron Bragueritos

de goma blanda muy especiales para guaguas, todas las medidas.

San Antonio N.o 346

JOSE PAÑELLA

a-2

LABORATORIO CLINICO

del Dr. Leonidas Corona T.

DELICIAS N.o 363

Teléfono 2483

Sección especial de bacteriología.

Preparación de toda clase de autovacunas.

25 Ag.

Gabriela Echeverría de Ch.

MATRONA

Regresó de Tocopilla, atenderá a su clientela en Esperanza 445.

Apuntes de tejidos y recetas prácticas

En este libro se ha deseado reunir apuntes útiles sobre diversos puntos en tejidos a palillos de jersey para señoras y niños.

También se han recopilado recetas prácticas y útiles.

El producto de esta venta tiene por objeto reunir fondos para la educación de un crecido número de niños de la Población El Carmen.

En venta en Delicias 836, Delicias 954 y en la Librería de Zamorano y Caperán.

Pedidos de provincia a Delicias 836.

5-A

SASTRERIA

THE BRITISH TAILOR

SAN ANTONIO 289, al llegar a Huérfanos.

En Santiago, a 31 de Julio de 1920: En los sorteos verificados con esta fecha, de los clubs de ternos "The British Tailor", salió favorecido:

5.o Club: Sorteo N.o 36, el N.o 93.
6.o Club: Sorteo N.o 33, el N.o 126.
7.o Club: Sorteo N.o 29, el N.o 33.
8.o Club: Sorteo N.o 26, el N.o 27.
9.o Club: Sorteo N.o 23, el N.o 68.
10.o Club: Sorteo N.o 19, el N.o 143.
11.o Club: Sorteo N.o 14, el N.o 16.
12.o Club: Sorteo N.o 6, el N.o 64.

Ternos de medida con facilidades de pago.

Viña Concha y Toro

Desde esta fecha la VIÑA CONCHA Y TORO pone a disposición del público su nuevo tipo de vino

BARSAC

de inmejorable calidad, al precio de $ 30.00 cajón.

Santiago, 1.o de Agosto de 1920.

LA ADMINISTRACION.

VIDA SOCIAL

BENEFICIO DE LAS CRECHES.--

Mañana Lunes, a las 6 P. M., tendrá lugar el gran concierto de caridad organizado por la señora M. Cristina Vicuña de Barros, a beneficio de las Créches, en el Teatro Unión Central, cuyo programa es el siguiente:

1. Obertura por la orquesta.
2. Presentación de la notable tonadillera infantil, la artista chilena Mariita Bürhle, quien hará imitaciones de La Goya, Paquita Escribano y María Tubau. — 1) El relicario; 2) Cosas de primos; 3) Maldito tango; 4) La del Toboso.
3. "Camino adelante", alta comedia dramática en dos actos, del insigne autor Manuel Linares Rivas, puesta en escena por la Compañía de Comedias Roxane.
4. Danzas orientales, por la artista yanqui Blanche La Garde.

Reparto de "Camino adelante": Doña Asunción, señorita Elvira Santa Cruz (Roxane). — Sacramento, señorita Marta Flottes. — Anuncia, señorita Esther de la Vega. — Juana, señorita Raquel Bustos. — Echevarrieta, señor Mariano Casanova. — Agustín, señor Rafael Frontaura. — Florentino, señor Carlos Prieto. — Clemente, señor José Vizcaya. — Padre Eusebio, señor Lautaro García. — Raposo, señor Carlos Cariola. — Romeral, señor Miguel de la Vega.— Apuntador, señor Tomás Vila. — Traspunte, señor Rafael Huneeus.

Nota. — Las entradas están a disposición del público en la boletería del Teatro Unión Central.

BAUTIZOS.—

En la parroquia de San Saturnino se efectuó ayer el bautizo de José Ignacio Aliaga I., hijo del señor Jorge Aliaga Cobo y de la señora Ignacia I. de Aliaga.

Sirvieron de padrinos el señor Claudio Acuña Castro y la señora Leonor Cumplido.

RESIDENCIAS.—

El doctor Nacianceno Romero y O. ha trasladado su consultorio a la calle de Bandera 574.

FUNERALES DEL SEÑOR ZENON LABBE TORREALBA.—

En la mañana de ayer se efectuaron los funerales del señor Zenón Labbé Torrealba, cuyo sensible fallecimiento, ocurrido en su hacienda de Malvilla ,ha sido tan lamentado en nuestros círculos sociales.

Sus restos fueron conducidos al Cementerio General, desde la Estación Central de los Ferrocarriles, acompañados de un numeroso cortejo.

FALLECIMIENTOS.—

Después de una corta enfermedad, ha dejado de existir el niñito José Víctor Mackenna Besa, hijo del señor Adolfo Mackenna y de la señora Amelia Besa de Mackenna.

DE BUENOS AIRES.—

El Miércoles último se efectuó en Buenos Aires, el banquete ofrecido al aplaudido autor dramático chileno, señor Armando Mook, con motivo del cincuentenario de su obra, titulada "La serpiente".

Asistieron a esta manifestación, el Encargado de Negocios de Chile en la República Argentina, señor Alberto Kloss Basaure, el Cónsul General de Chile en ese país, señor Tulio Maqueira, y los señores:

Alberto del Solar, Carlos Menéndez Behety, Luis Escobar Cerda, Francisco Figueroa Sánchez, Ramiro Arnolds, S. Baudrand, José Eyzaguirre H., Arturo Espinosa Rencoret, Héctor Quiroga, Luis María Alvarez, Dr. Atilio Guaita, Ernesto Laprida, Luis Rodríguez Ascabuso, Rafael Elizalde, Emmanuel Martínez y varios otros, cuyos nombres se nos escapan.

PROFESOR E. GREEN

Tiene el gusto de avisar a su distinguida clientela que tanto el curso nocturno ya principiado, como el que se inaugurará el 6 de Agosto, el de tarde a las 5.30; serán los últimos de la temporada que haré por tener compromiso en Punta Arenas para las grandes fiestas del Centenario de Magallanes. Después me dirigiré a Nueva York a la gran Asamblea de profesores de baile que se celebrará en dicha capital el próximo año, a la que he sido invitado como socio de dicha corporación, y a las que represento en Chile **PUENTE 769 ALTOS.** Hago clases reservadas en las horas del día, en mi establecimiento.

CONSEJO NACIONAL DE MUJERES DE CHILE.—

El Martes 3 de Agosto, a las 5.30 P. M., se efectuará la sesión de asamblea, que se suspendió debido al paro general que afectó los servicios de locomoción, el Martes de la semana pasada.

Rogamos a todas las socias se sirvan asistir puntualmente a la hora indicada, ya que es de suma importancia la reunión.

SEÑORITA REBECA GAZITUA ALVAREZ DE LA RIVERA,

que ha llamado la atención por sus excepcionales dotes de pianista, en una audición de Chopin, dada últimamente en el Club de Señoras. Discípula del profesor señor Laureano Estradé, posee belleza de sonido, delicado sentimiento y un admirable manejo del pedal.

BODAS DE PLATA.—

El Miércoles 4 del presente el señor Pedro Goldenstein y señora Clara Yudilevich de Goldenstein, celebran sus bodas de plata. Por este motivo ofrecerán en su residencia una comida a un grupo de sus relaciones.

NACIMIENTOS.—

Ha nacido María Inés Grez Fernández, hija de don Juan Rafael Grez Muñoz y de la señora Inés Fernández de Grez.

—Ha venido al mundo Fernando Hurtado Calvo, hijo del señor Jorge Hurtado Baquedano y de la señora María Calvo de Hurtado.

—Ha nacido Francisco Hernando, hijo del señor Carlos Fonseca Ponce y de la señora Laura Sanclemente de Fonseca.

MATRIMONIOS. —

El Domingo próximo se efectuará el matrimonio del señor Ambrosio García Huidobro Guzmán, con la señorita Inés Sotomayor Neuhaus.

—Circula el siguiente parte:

"Julio Lezaeta Rojas participa a Ud. su matrimonio con la señorita Mercedes Sanfuentes Abasolo, efectuado privadamente el 5 de Junio último. — Santiago, Julio de 1920".

—Se ha concertado el matrimonio del señor Arturo Bentjerodt L. con la señorita Elena Hense W.

2.a AUDICION ALDUNATE DEL CAMPO.—

Será muy grata nueva para nuestro público aficionado al "bel canto" el saber que las señoras Sofía del Campo de Aldunate y su hermana señora Blanca del Campo de Cabrera Arroyo, que obtuvieron un éxito tan ruidoso el Viernes último, darán en el Unión Central su segundo recital con un programa muy interesante.

Podemos adelantar que entre los números figuran: "Vals de bravura" de Venzano y "La sombra" de Dinorah y otros para soprano ligero y una gran ária de Tannhausser, "Salve d'amor", "Torna amore" de Buzzi-Peccia y varios más para soprano.

ENFERMOS.—

Se encuentra completamente restablecido de salud el señor Alfredo Mac-kay F.

—Se encuentra enferma en esta capital, la señora Emilia Devia v. de Gatica.

CENTRO FEMENINO DE ESTUDIO.—

Programa de la semana:

Martes a las 4.30, francés.

Martes, a las 6.30, velada literario musical.

Miércoles, a las 10, pintura.

Miércoles, a las 2, labores.

Miércoles, a las 5, inglés.

Jueves, a las 5, literatura.

Jueves, a las 6, higiene.

Viernes, a las 5, literatura.

Sábado, a las 10, pintura.

Sábado, a las 5, reunión de Directorio.

EN EL TEATRO MIRAFLORES.—

Hoy se efectuará en este Teatro la segunda matinée a beneficio del Patronato de San Ramón.

A esta función, que, dado el programa, promete resultar muy lucida, han tomado localidades las siguientes familias: Lyon Blanco, Cuevas Irarrázaval, Del Río Montt, Sáez Vigneaux, Irarrázaval Blanco, Vadillo Mandiola, Ortúzar Escobar, Marambio Molina, Salas Vergara, Ortúzar Cuevas, Aldunate Phillips, Vergara Claro, Valdés Freire, Troncoso Barros, Valés Cuevas, Vergara Blanco, Vial Correa, Cobo Gormaz, Rodríguez Barros, Salas Pereira, Barros Fabres, Guillermo Scott y familia, y muchas otras.

BENEFICIO A FAVOR DEL HOGAR DEL POBRE.—

El Martes 10 de Agosto, se verificará en el Teatro Unión Central, una fiesta de beneficencia a favor del Hogar del Pobre.

Esta institución, da anualmente una velada de arte con el objeto de recolectar fondos y poder atender, en parte, a los muchos gastos que debe hacer entre las clases menesterosas de algunos barrios de esta capital.

Pero, por una serie de circunstancias especiales, por la difícil situación pecuniaria porque atraviesan hoy innumerables familias, por la falta de trabajos manuales que sufren en estos momentos los obreros, debido a la paralización de cientos de construcciones, ya que faltan las maderas, etc., por la carencia de transportes ferroviarios, en fin, todo éstos son factores para que la institución El Hogar del Pobre, tenga mayores obligaciones y un desembolso superior a las entradas de que puede disponer.

Nuestra sociedad, sabrá cooperar la misión bien significativa de las numerosas damas que dirigen esta institución.

Se pondrá en escena la comedia de Armando Moock, titulada: "Cuando venga el amor". Los principales papeles estarán a cargo de las señoritas Victoria Pérez Gacitúa, Blanca, María y Laura Concha; Juana y Luisa Varas y María Cañas, y de los señores Gabriel Rencoret, Moisés Guzmán y Alfredo Palacios.

Además de otros números de variedades, subirá a escena un conjunto de baile formado por señoritas de nuestra sociedad que interpretarán la "Danza de los abanicos", de la hermosa opereta "La geisha", música del maestro Sidney Jones.

SERGINE Y HUGUENET.—

Los dos insignes artistas que durante veinte funciones han emocionado con sus admirables facultades dramáticas al público del Municipal se despiden, con los espectáculos de hoy y de mañana.

En pocas temporadas de arte francés, acaso en ninguna, nos ha sido dado admirar dos artistas de la talla de Vera Sergine y de Félix Huguenet, y así lo ha comprendido el culto público del Municipal que los admira sin reservas.

Por eso estamos seguros que las últimas funciones de esta temporada de arte francés, serán las más concurridas.

Hoy habrá dos funciones: en la tarde a las 3.30, se representará "La edad de amar", la preciosa obra de Wolff y en la noche "El abanico", la graciosa comedia de Flers y Caillavet.

Mañana se despide la Compañía con "Papá", la obra predilecta de Huguenet.

El Martes la Compañía emprenderá viaje a la Argentina.

Para las madres que crían a sus hijos, únicamente recomendamos:

Obleas Lacteosas Farr

Aumentan notablemente su leche robusteciendo al niño.

Pedirlas: Daube y Cía., Droguería Francesa y Boticas surtidas.

TEATRO MUNICIPAL

Compañía HUGUENET

HOY — Dos funciones extraordinarias — HOY

3.30 P. M.: MATINEE: Se representará la obra de WOLFF:

L'AGE d'AIMER

NOCHE, a las 9 P. M.: FUNCION A PRECIOS POPULARES:

L'EVENTAIL

Mañana en la tarde, a las 6: Beneficio de la Sociedad Unión Teatral.

NOTA. — Durante los entreactos tocará en el hall del teatro el gran piano DUO-ART, de The Aeolian Company (Casa Weil).

Una exposición de arte en Madrid.--

Leemos en el "A. B. C." de Madrid, de 10 de Junio último:

"Ayer, de mañana, S. M. la Reina honró con su presencia la Exposición de cuadros del notable pintor chileno señor Backhaus-Martín, instalada en uno de los salones de la Casa Freddy's.

Recibieron a la augusta señora el Ministro de Chile y la señora de Fernández Blanco, quien entregó un precioso ramo de flores a Su Majestad; los señores de Backhaus-Martín, los condes de Casa Tagle de Trassierra, la señorita de Echenique Tagle, el secretario de la Legación y señora de Alvarez de la Rivera; el agregado don Fernando Márquez de la Plata, las señoras de Errázuriz, el señor Echaurren y otras personalidades de la mencionada República suramericana.

La Reina, acompañada por la camarera mayor de Palacio, duquesa de San Carlos, y el jefe de su Casa, marqués de Bendaña, recorrió el salón, mirando detenidamente todos los cuadros, ante los cuales hizo acertadas observaciones.

Le gustaron, en primer término, el retrato del niño Juan Servert; "Pélleas et Mélisande a la Fontaine des Aveugles", "Sous la lampe" y "Mujeres vascas". Un cuadro pequeño, primorosamente pintado, en el que se ve hasta dónde se puede llegar en detalles de expresión y de factura con la pintura al temple.

También dedicó Su Majestad grandes elogios a la pequeña instalación de la señora Sara María Camino de Backhaus-Martín, que dió sus primeros pasos en el camino del arte bajo la dirección del señor Alvarez Sotomayor, y después ha dedicado su gran talento artístico al estudio del nuevo procedimiento empleado por su marido, llegando en algunos cuadritos a rivalizar con él, sin que tan rápidos progresos susciten celos en el maestro, que se enorgullece más de las obras de su encantadora discípula que de las suyas propias.

En el fondo de la fotografía, hecha ayer mañana en la Exposición, se ve uno de los cuadros más bonitos hechos por la señora de Backhaus, titulado "Maternidad".

Nuestra Soberana salió encantada de cuanto había visto, y la distinguida colonia chilena, presidida por los señores de Fernández Blanco, quedó entusiasmada de la amabilidad de la Reina.

Todas las tardes acuden a la Exposición nuestros grandes pintores y cuantas personas sienten el arte pictórico, para elogiar la labor meritísima de este insigne matrimonio.

Merecen especial atención los retratos de la señora de Fernández Blanco, esposa del señor Ministro de Chile; de la condesa de Casa Tagle de Trassiera y de don Víctor Echaurren; y entre los paisajes, "El puente viejo" y "Atardecer"; pero todos tienen el encanto de la sinceridad más absoluta, con la propia inspiración, sin influencias de otras escuelas, porque el señor Backhaus, que posee una cultura nada vulgar, después de estudiar las obras maestras desde los primitivos hasta nuestros días, se ha lanzado valientemente por nuevos derroteros, que de seguro harán célebre su nombre, aunque hoy se discutan sus obras. — **Dy Safford".**

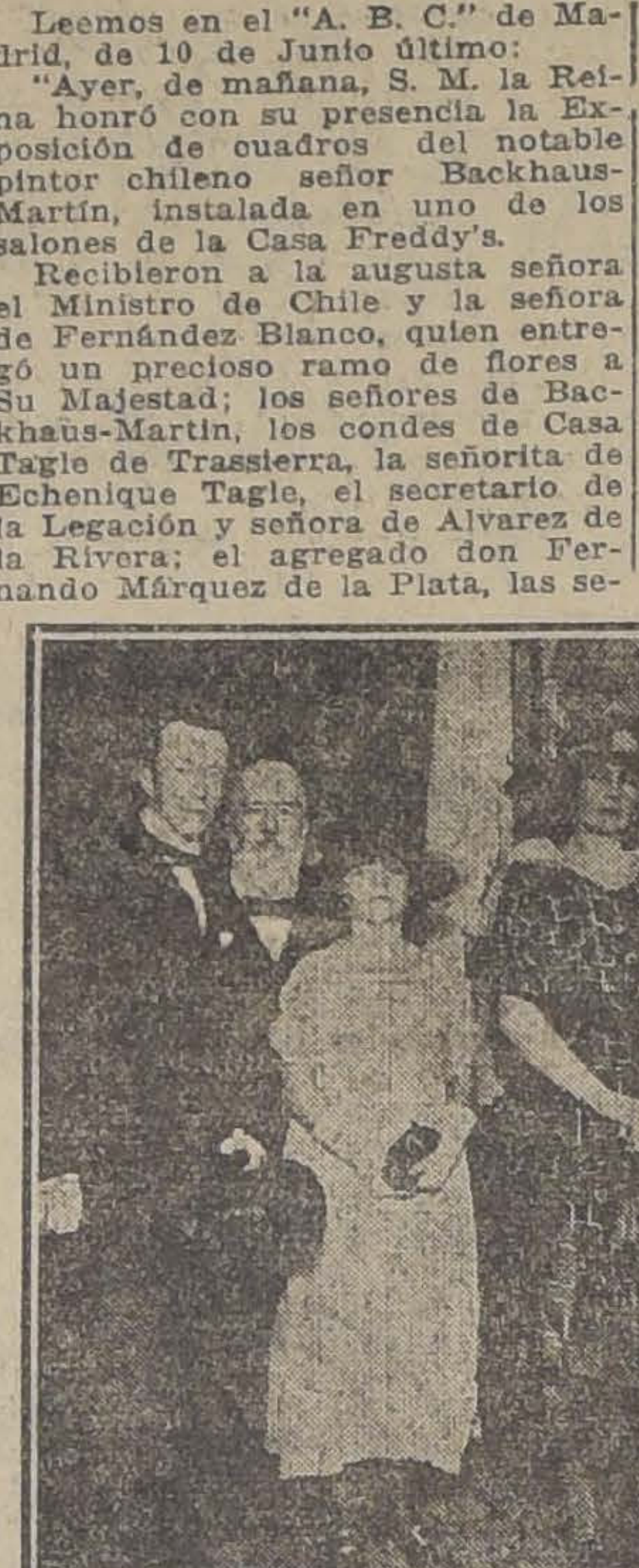

DE IZQUIERDA A DERECHA EN LA FOTOGRAFIA. —JOSE BACKHAUS-MARTIN, EL MINISTRO DE CHILE, DOÑA SARA MARIA CAMINO DE BACKHAUS-MARTIN, S. M. LA REINA DOÑA VICTORIA BUGGENIA, DOÑA CARMEN ROSA FERNANDEZ DE FERNANDEZ BLANCO, LA DUQUESA DE SAN CARLOS

EL TANGO

Hessitation y Half and Half, son los elegantes y bonitos bailes aristocráticos de salón de última novedad para la gente de refinado gusto y de buen tono, los que se pueden aprender con toda facilidad y rápidamente, sabiendo ya los bailes tan generalizados, como son el Boston, One Step, Fox-Trot.— **M. Aguilar,** profesor práctico y de más actualidad en Santiago, representante del "Concurso Académico de Profesores de Baile de Chile".— Egaña 570, entre San Isidro y Carmen.

"El Inglés aún sin Profesor"

AL ALCANCE DE TODOS LOS CHILENOS

De venta donde:

HUME Y WALKER, AHUMADA 357

A $ 10 el ejemplar

Quienes adquieran el libro recibirán diariamente clases gratuitas de inglés en el Instituto Zanelli, Bandera 84, o a domicilio, como lo indiquen los interesados.

Los compradores de provincias recibirán clases por correspondencia.

Consejos de la Comtesse Ivon

REALIZACION EXTRAORDINARIA.—

Una dama para ser elegante necesita ser especialmente exigente en la elección de su corsé, porque es la prenda de su toilette que hará destacar en forma especial la belleza y perfección de su cuerpo; por eso será muy bien acogida la realización de corsé que desde el Martes iniciará la **Corsetería Francesa, calle Moneda 819,** que recomendamos especialmente a nuestras lectoras porque encontrarán verdaderas ocasiones por su calidad y precio.

LAS TRES GRACIAS.—

Así pueden llamarse la **Crema, Loción y Polvos Séve de Lys,** que embellecen tanto el rostro, dándole un aire de frescura y juventud que transforma a las mujeres en rivales de las gracias griegas, y esto es debido a la pureza de sus componentes y a la bondad de su preparación, que corrige los defectos sin causar el menor daño al cutis, por lo cual su uso constante es siempre benéfico y recomendable.

CALZADO ELEGANTE.—

La belleza de la mujer chilena es celebrada por todos los extranjeros, que se sorprenden de encontrar en el último rincón del mundo mujeres tan hermosas y tan elegantes en su vestir; pero lo que más les llama la atención es el pie tan pequeño y de líneas tan esculturales que lucen casi todas. Decimos casi todas porque muchas con lindo pie lo presentan deformado por usar un calzado mal conformado y esto resalta mucho más con las faldas tan cortas que se usan. Nuestras elegantes saben bien esto y cuidan de elegir un calzado que diseñe el pie en forma irreprochable, haciendo resaltar todas las bellezas de sus líneas y por eso prefieren el calzado Hannan que importa la Casa Gath y Chaves; que es también el preferido por la alta aristocracia de la Quinta Avenida.

LOS SABAÑONES.—

Los fríos, la humedad y el temperamento linfático de las personas, son los principales causantes de los molestos sabañones. Una vez producidos, el mejor modo de combatirlos es usando el remedio especial que prepara la **Botica Italiana, Huérfanos 1020,** cuyos resultados son verdaderamente infalibles.

CUIDADO DE LOS PIES.—

Muchísimas serán las personas que agradecerán la indicación de un magnífico específico para tratar las afecciones a los pies, que son víctimas de sufrimientos que frecuentemente llegan a ser atroz. El callicida que prepara la **Botica Italiana, Huérfanos 1020,** es verdaderamente eficaz y puede recomendarse con toda confianza.

NOVEDADES FEMENINAS.—

Entre los abrigos tienen especial acogida los de plumas sobre todo estarán muy especialmente en boga en la próxima estación primaveral y se llevarán en forma de boa o capitas, que serán agradables por ser livianas, abrigadoras y elegantes; toda persona que sabe vestir deberá llevarlas. En cuanto a colores se preferirán los colores marrón, gris, negro, etc. **La Peletería Colón, calle Ahumada 226,** presenta una magnífica exposición, que permite formarse una idea cabal de lo que se va a usar. También ofrece el más hermoso y variado surtido de pieles finas a precios excepcional.

BAILES ELEGANTES.—

No todo es bailar, es necesario saber hacerlo con elegancia, distinción y gracia, porque los bailes no deben clasificarse por sus nombres sino por el modo cómo se ejecutan. Para justificar esta observación basta comparar, por ejemplo, los tangos de cabaret que se ven en ciertas películas con el tango liso de salón; del mismo modo ocurre con el Fox-Trot, que muchos, por ignorancia lo bailan a saltos como el kake-walk de los negros, en vez de seguirlo con movimientos cadenciosos y elegantes de gran discreción, constituyendo una danza de exquisito gusto. Sólo se puede adquirir este refinamiento siguiendo las lecciones de grandes maestros, cual el profesor **Marcos Aguilar,** que ha formado los mejores danzarines que llaman la atención en nuestros salones sociales. Su Academia de baile está en la calle **Egaña 570, entre Carmen y San Isidro.**

MUEBLES DE LUJO.—

Muchas veces se habrá tenido ocasión de admirar en las películas los magníficos amoblados de las mansiones de los nobles y millonarios y más de algunos habrán deseado con razón poder tener un menaje igual, porque los hombres de negocios necesitan, como prenda segura de éxito, tener amobladas su oficina con lujo elegante y severo para impresionar favorablemente a su clientela y obtener el mayor auje en sus negocios. Entre los diversos estilos que puede escoger un profesional o un hombre de negocios para instalar su escritorio con confort, puede recomendarse el que usan los grandes millonarios americanos, como los Vanderbilt, los Morgan, los Rockefeller y otros por el estilo, que siempre han dado preferencia a los muebles tapizados con cuero rojo, de los cuales tiene magníficos modelos la **Casa Juan Turull y Cía., calle Agustinas 1031-1033;** parece que estos tienen un atractivo de sugestión favorable a su poseedor, ese es tal vez el secreto porque son tan solicitados.

COMTESSE IVON.

Para evitar la caída del pelo y la caspa, use solamente

PILOQUINA

Con un frasco nota resultado. Pedirla: Daube y Cía., Droguería Francesa y Boticas surtidas.

GRAN REALIZAGION

Pieles confeccionadas

de Kunges, de Topo, Zorros, Nutrias, Petigris, a precios fuera de competencia, encontrarán en **ALAMEDA esq. SAN DIEGO** (Antiguo Zorro Negro).

Se reciben hechuras y se curten pieles.

Aumente

un ciento por ciento

los encantos de su rostro,

usando los tenues, exquisitos,

aristocráticos

Polvos Del Harem

CLINICA DENTAL

DEL

Dr. Valenzuela Basterrica

Cinco dentistas especialistas

8 a 12 y 2 a 7. Huérfanos

Teléfono 1642.

VICTORINO ALONSO

DENTISTA

Estudios en Filadelfia

MONEDA 1164

OTERO

Nos es grato co
municar a nues
tras distinguid
clientes que en b
ves días más te
dremos a su di
posición nuest
completo surti
de Confecciones
Sombreros par
Primavera y Ve
rano.

Casa Otero

AGUSTINAS 92

COLCHONES

SOMMIERES

Garantidos e higiénicos,
ríjase a obtenerlos a
fuera de toda compet
en la antigua
CASA PICHON
MONEDA 1027

La ciencia y sus er

Recomendamos la lectu
último número del "Correo
paña" de fecha 31 de Julio,
cual aparece un importa
artículo de Enrique S. Gon
Valdés, titulado "La Ciencia
Errores". En dicho trabajo
destruída en absoluto la te
la gravitación relativista de
tein; hoy unánimemente
por todas las sociedades y
raciones científicas de ma
nombre.

ARRENDAMOS

Oficinas y

Departamentos

en calle Estado, (
Huérfanos y Agustin
o casa independiente
segundo piso. Tratar
cina

H. Ramírez Sanz y

1166 Huérfanos 1

MAÑANA LUNES 2

IMPORTANTE LIQUIDACION
Sólo para trajes de niños

RETAZOS

de Paños y Casimires

MARTES 3

Liquidamos un lote de retazos de altas novedades para señoras y señoritas, a precios interesantes.

CASA DELPORTE

689 - BANDERA - 693

MUSICA

Enviamos catálogos

LA EXPOSICION MUSICAL en su nuevo local **Agustinas 873 (entre Estado y San Antonio),** ofrece como réclame 50 mil piezas de música del más variado repertorio y de lujosas ediciones a un peso ejemplar.

SORTEO GRATIS

En el sorteo de ayer resultaron premiados el N.o 22 del señor L. Díaz con $ 20 y el N.o 5, del señor Luis Anthauer con $ 10.

Por cada $ 10 de mercaderías compradas se regala un cupón para el sorteo semanal.

"LA BARATA", Ahumada 176

Casa realizadora de artículos de escritorio.

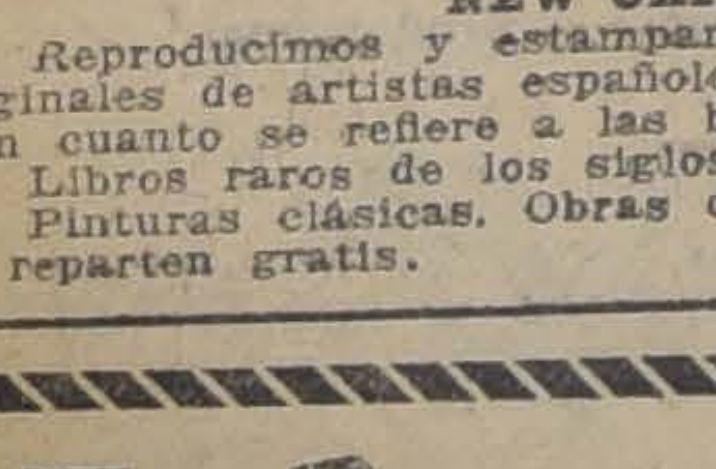

GALERIES ALBERT BERTHEL, LONDON W. C.

NEW OXFORD STREET, 39-41

Reproducimos y estampamos a todo color de cuadros y dibujos originales de artistas españoles o relativos a España, así como también cuanto se refiere a las bellas artes en Europa y América.

Libros raros de los siglos XV y XVIII. Curiosidades.

Pinturas clásicas. Obras de viejos maestros y dibujos. Catálogos se reparten gratis.

LA BUENA COMPRA

633 - SAN DIEGO - 633

Gran realización para los días Lunes, Martes y Miércoles

Frazadas pura lana, de valor de $ 28, ahora	$	22.00
Frazadas pura lana, de valor de $ 35, ahora		28.00
Frazadas pura lana, de valor de $ 48, ahora		36.00
Franelas Campaña X:		
Su valor por metro, 1 X	$	2.50
Su valor por metro 2 X		2.80
Su valor por metro 3 X		3.20
Su valor por metro 4 X		3.60
Lienzos Caballo, por pieza, su valor	$	92.00
Lienzos Mapocho, su valor		85.00
Lienzos Cachapoal, su valor		85.00

Lienzos Culebra, su valor		78.00
Lienzos 4-Z, su valor		105.00
Lienzos Grano de Oro, su valor		85.00
Paños dama para capas, ancho 1.20, mt. a	$	18.00
Gabardinas, 1.10 mt. ancho, de valor $ 18, a		14.00
Tricotinas, 1.30 y 140 de ancho, que valían $ 28, ahora sólo a	$	22.00
Liquidamos también 2,500 metros paños nacionales, muy buenas clases, a		12.00
Esponja de lana, muy lindos colores, mt.		20.00

No olvidarse visitar nuestra realización

LA BUENA COMPRA -:- SAN DIEGO 633

LA NACION

Santiago, 1.o de Agosto de 1920

EL PELIGRO ROJO

Un telegrama de Estados Unidos, publicado anteayer por todos los diarios, anuncia que el Gobierno de ese país se prepara a expulsar de su territorio a dos mil libertarios cuya propaganda disolvente hace indeseable su presencia allí. Esos individuos serán embarcados en un buque que después de dar la vuelta al mundo, buscando un puerto que se allane a recibirlos, vendrá seguramente a Chile país eminentemente dócil hasta ahora para abrir las puertas a una inmigración que a cambio de un asilo generoso y hospitalario, trae escondida en la manga la tea del desorden y el breviario del antipatriotismo.

Esa es la experiencia del pasado, pero no será seguramente la evidencia del presente. En los momentos actuales se desarrolla en Santiago y Valparaíso un proceso contra una organización espartaquista y antipatriótica aparentemente gobernada desde el extranjero por una mano que no se conoce bien todavía. Y este proceso mantenido aún en el más riguroso secreto promete dar según se afirma, la nota más sensacional que se haya registrado hasta ahora en los anales nefastos de la criminalidad bajo el cielo de Chile.

La voz general atribuye desde hace dos días su verdadera importancia a las investigaciones que están desarrollándose y todo hace pensar que los descubrimientos ya hechos por las autoridades judiciales, tendrán honda repercusión en el ánimo público. Debemos congratularnos entonces por la circunstancia felicísima de que se encuentre al frente de este sumario el magistrado más enérgico y competente en materias penales con que cuenta por el momento nuestro servicio judicial. El Ministro de la Corte de Apelaciones de Santiago don José Astorquiza, satisface todas las aspiraciones de la tranquilidad y de la vindicta públicas y es garantía segura de que se hará luz y luz completa, sin apasionamientos ni prejuicios, sobre las maquinaciones tenebrosas encaminadas a arrastrar a la República hasta el borde del abismo.

Y si la energía y la sagacidad del señor Astorquiza, dan al país esta envidiable sensación de confianza, no por eso podemos olvidar otra circunstancia favorable para esta causa de la seguridad general en la actuación del Ministro de la Corte de Valparaíso, don Roberto Alonso, que está adelantando la investigación en el vecino puerto con un celo y un éxito que merecen el aplauso público.

Conjurado a tiempo el peligro, la revelación de sus características que se hará seguramente en breve, permitirá a la opinión medir el alcance de los planes urdidos contra la soberanía nacional y contra el orden público, por los agitadores extranjeros que tenían su cuartel general cerca de los muelles de Valparaíso.

Ahora bien: ¿es chilena esta organización espartaquista? Sostenemos que sería un grave error culpar a los obreros y a los estudiantes de complicidad y de comunión de ideas con esos elementos. Es evidente que hay un grupo de compatriotas que han carecido de la amplitud cerebral suficiente para comprender el alcance de esta criminal aventura. Pero la iniciativa, la organización, los subsidios y las voces de orden y de acción han venido de fuera. ¿De adónde? La justicia lo dirá.

Nuestro pueblo y nuestra juventud mantienen vivo y latente el fuego del patriotismo, a pesar de que los Poderes Públicos han hecho poco por el desarrollo de la instrucción cívica y por el robustecimiento de los sentimientos de amor a la bandera y al suelo paterno. Este es un hecho enorgullecedor y lógico, que no podemos tratar de empequeñecer, sin hacerle grave daño al prestigio de la raza y de la nación.

Pero entre tanto, queda en pie la posibilidad de que se reincida en el error lamentable de mantener nuestros puertos francos a la inmigración de indeseables que ya no encuentran clima dónde refugiarse. Y esta posibilidad envuelve un peligro no sólo de trastornos internos cuya magnitud nadie puede prever, sino también de que nos consideren en el resto del mundo como país infestado por los peores degenerados y criminales internacionales.

Hemos seguido durante muchos años en parte por altruismo y en parte por mala comprensión del peligro que corríamos, una política abierta y hospitalaria que hacía de Chile, un país de asilo para los perseguidos políticos y para los proscritos de todas las ideas, tal como lo fué la Inglaterra del siglo XIX y ha seguido siéndolo en su justa medida la Holanda.

Pero si la Inglaterra acogió tradicionalmente a todos los proscritos y a todos los desterrados de la Europa, ello se hizo en virtud de un tácito acuerdo, hijo de la gratitud y del respeto a las leyes de un gran pueblo. Los anarquistas, los nihilistas, los socialistas revolucionarios que allí llegaban, traían sus manos limpias de sangre humana y no atentaban jamás contra las personas y contra el orden del país que los acogía. Bien podía la policía internacional buscar a sus hermanos por todos los confines del Continente: ellos en la gran isla, guardaban silencio y compostura en pago de la libertad.

Los Estados Unidos también fueron muy amplios para asilar a los desterrados cuando las ideas religiosas o las revoluciones políticas les enviaban ese torrente de espatriados.

Pero de algunos años a esta parte todo parece haber cambiado. Los refugiados se convierten en agentes de activa propaganda y no pudiendo ser nocivos a la soberanía, al orden y a la propiedad de los países que los expulsan, se conforman con hacerle todo este daño a las colectividades que cometen el error de recibirlos. Esta gente ha ido estableciéndose así como un verdadero estado revolucionario dentro del estado legítimamente organizado y ha ido haciendo cada día más pública su prédica y más insolente su incitación a la abdicación de todos los ideales nobles del patriotismo y de la ciudadanía.

De este modo la libertad y el progreso de los pueblos sur-americanos se encuentran de repente con un enemigo interno mil veces más temible que los enemigos extranjeros de su emancipación contra los cuales lucharon en campo abierto hace ya un siglo.

No puede entonces vacilar el país en su enérgico impulso para rechazar esas organizaciones que tratan de envenenar las virtudes nobles de sus clases viriles y trabajadoras y el idealismo brillante de sus generaciones juveniles. No pueden titubear los Poderes Públicos cuando el enemigo oculto se atreve a todo y no retrocede ante nada con tal de satisfacer sus instintos desquiciadores y destructores por excelencia.

Hemos llegado a un momento en que todos los organismos nacionales necesitan hacer un esfuerzo supremo para arrojar lejos de sí con noble indignación a esta escoria de los pueblos del mundo, que se enrosca como un áspid en el seno de una civilización culta y ordenada, que haciendo honor a las palabras de su himno sagrado creía servir de "asilo contra la opresión".

Y para ello es preciso reformar nuestra legislación sobre los indeseables, no para hacerla servir de instrumentos de venganzas administrativas o policiales contra los residentes en el país, sino para cerrar todas las fronteras y todos los puertos a los peregrinos de la barbarie que intentan, cada día en mayor número, sentar pie entre nosotros.

Las leyes actuales son suficientes para que los Tribunales se encarguen de ajustar sus cuentas con la ley, a los infractores aquí radicados, aunque hay que revisarlas para que puedan ser claramente contemplados los casos que ella pena. Pero no lo son en ninguna forma para impedir el acceso a los que van a llegar o vienen llegando, a los peores, a los más exaltados que la civilización del mundo está arrojando a los cuatro vientos de la execración y del castigo. Es urgente entonces reformar nuestra legislación para ajustarla a las necesidades de estos tiempos contra toda tentativa de indeseable emigración y contra todo lo que pueda ser un ataque contra los principios fundamentales de nuestra nacionalidad. Hay delitos nuevos, fruto de la nueva situación del mundo, que obligan a defender la salud moral de los pueblos, hoy que como experiencia de la pasada guerra se siente en todas partes la necesidad de educar y fortalecer el sentimiento de la solidaridad social.

Y que los procesos se sigan y la legislación se dicte, apartando todo lo que pueda significar política o diferencias de partido, porque, como lo dijo el señor Pinto Durán en la bellísima **Oración** que pronunció en la Cámara, no hay un patriotismo radical y un patriotismo conservador, sino el santo amor a la Patria, patrimonio ancestral e indivisible de todos los chilenos.

La Flor de Cabañas
CIGARRILLOS
HABANOS EXTRA FINOS

CASA
Con 8 habitaciones, gas y electricidad
EN LAS PRIMERAS CUADRAS DE ARTURO PRAT, MAESTRANZA, O LAS CALLES INTERMEDIAS, PARA UN CLIENTE MUY HONORABLE
NECESITO
Arrendar urgente
Carlos Ossandon
Bandera 168

LA SITUACION INTERNACIONAL

La situación internacional de la República es en extremo delicada. Negarlo sería desconocer un hecho que está a la vista y no decirlo es seguir rindiendo tributo a ese funesto secreto diplomático que desde hace años ha mantenido al país a obscuras de sus más valiosos intereses y que ha hecho nacer este doble y erróneo concepto: en algunos dirigentes, que no hacer nada es la mejor de las políticas, porque todas las cuestiones se resuelven solas; y en la gran masa de la opinión pública, que el silencio significa trabajo activo, empeñoso y eficaz.

Y al amparo de este doble error, hoy nos encontramos con que el problema del Norte, llamado con exactitud de liquidación de la guerra del Pacífico, se encuentra en el mismo estado en que la guerra lo dejó, sin otra salvedad que la de haberse dificultado en nuestro perjuicio la solución, porque han surgido factores y se han creado situaciones que son manifiestamente desfavorables a nuestros intereses.

Desgraciadamente en materias diplomáticas los errores se sufren y no siempre es posible señalar sus causas, porque ellas se derivan con frecuencia más que de lo que se ha hecho, de lo que se ha dejado de hacer, y hablar de lo que pudo hacerse y no se hizo, es contar la historia de lo que no ha ocurrido. La política de cruzarse de brazos y la política de las alarmas no siempre justificadas y en todo caso estériles o nocivas, es lo que ha constituído hasta ahora nuestra vida diplomática; y así hemos llegado a la situación de hoy.

Agréguese a esto la pésima organización de nuestro Departamento de Negocios Extranjeros, que en su factura es lo más anticuado que existe, y se comprenderá que este país marcha a merced de la capacidad y competencia de los hombres que ocasionalmente llegan a ese puesto y al amparo de nuestra honradez internacional que nos permite, llegado el momento, contar con ciertas fuerzas morales que siempre encuentran eco simpático en el exterior.

Todo esto y los frecuentes cambios de Ministros que la política levanta y derriba sin más consideración que la consideración de partido, van creando cierta inevitable incoherencia en el manejo de las relaciones exteriores, que aconseja tomar la situación tal como se presenta, enmendar los rumbos y mirar hacia adelante, sin asperezas ni recriminaciones inútiles.

De ahí la necesidad en que nuestra Cancillería se encuentra, de inspirarse en el criterio público y buscar el concurso de la opinión ilustrada del país.

Deseamos por nuestra parte prestar este modesto contingente, de tranquila reflexión más que propiamente de estudio, puesto que hablamos procurando reflejar únicamente el sentimiento general que entre nosotros se forma sin declaraciones ministeriales ni piezas de cancillería.

En el problema de Tacna y Arica que tenemos pendiente con el Perú, nuestra situación jurídica está claramente definida por el Tratado de Ancón que ningún país puede arrogarse el derecho de anular o desconocer. Debemos llevar a efecto el plebiscito en conformidad a sus disposiciones y todo lo que salga de las cláusulas del Tratado, del cumplimiento del Tratado, no puede servir de base en la hora actual a ninguna negociación ni encontrar acogida en el concepto internacional de las cancillerías extranjeras.

No han faltado entre nosotros espíritus novedosos y bien intencionados que han querido individualizarse con fórmulas transaccionales que no encontraban aceptación en el Perú ni reflejaban el sentimiento nacional en Chile, pero todas ellas, si bien pudieron acercar a los pueblos alguna vez, nos hicieron mal en muchas otras y hoy han desaparecido ante la actitud de terca intransigencia en que se ha colocado la Cancillería del Rimac.

Nuestro derecho y nuestra fuerza están en el Tratado, e insinuar siquiera fórmulas que nos aparten de él equivale a debilitar su autoridad y a crear una situación favorable a las pretensiones peruanas.

El primer deber del Gobierno es y ha sido mantenerse estrictamente dentro del respeto a los Pactos internacionales; velar porque sean bien conocidos y prestigiados; procurar su cumplimiento, y preparar ante su aplicación la eficacia práctica de los derechos que ellos nos aseguran.

Entre tanto la situación de nuestro país no es la que debiera corresponderle en este sentido. El respeto al Tratado de Ancón no sólo no es un hecho establecido y aceptado por las dos partes contratantes, sino que ha sido pública y solemnemente rechazado por el Perú. Los derechos y garantías que ese Pacto nos da no son tampoco bien conocidos ni están debidamente prestigiados ante los Gobiernos extranjeros, sino que al contrario una perseverante y bien cuidada propaganda se esfuerza por hacernos aparecer en todas partes como conculcadores del Tratado y detentadores arbitrarios de territorios ajenos. El cumplimiento del Tratado, o sea, la celebración del plebiscito, se encuentra diferido por tiempo ilimitado; y bien poco hemos hecho por radicar mayores intereses chilenos y hacer más próspera y fecunda nuestra administración en los territorios sujetos al fallo plebiscitario. La era de prosperidad y de radicación de población chilena que se alcanzó con la construcción y terminación de los trabajos del Ferrocarril de Arica a la Paz se dejó perder y dispersarse sin que nadie lo evitara ni aún lo advirtiera.

El balance no es favorable para nuestro orgullo patrio y nuestra dirección política, y sólo podemos anotar a nuestro haber una tesis jurídica, de innegable valor es cierto, que se basa en la fe internacional solemnemente pactada, pero que necesita ser aplicada al caso concreto de estipular bases para la celebración de un plebiscito, es decir, necesita el consentimiento de dos países, uno de los cuales, el Perú, no quiere tratar, y el otro, Chile, no ha de obligarlo a la fuerza a que pacte.

Las consecuencias que de esta situación se derivan son graves y complejas y requieren de parte de nuestra Cancillería sagacidad, penetración y competencia para evitar que la acción violenta y agresiva del Perú, interesado en provocar un conflicto militar o diplomático, pueda arrastrarnos a soluciones contrarias a nuestros intereses o a ese sentimiento de prestigio y de dignidad que debe constituir la norma de los Gobiernos. No queremos puntualizar las cosas ni entrar en el campo de las hipótesis por más bien fundadas que ellas parezcan, pero creemos que sería infantil desentenderse de que la situación que se ha dejado crear y prosperar está preñada de dificultades y peligros que deben ser contemplados con serenidad para poder resolverlos con acierto.

El ajuste internacional de 1883 ha perdido si nó su valor jurídico al menos su fuerza y eficacia práctica, debido tal vez a que, como lo dijo un eminente hombre de Estado que tenía especial y reconocida autoridad para decirlo, los negociadores chilenos no pudieron imaginar que sus esfuerzos habían de esterilizarse ante la pasividad de las distintas administraciones que se han sucedido en el Gobierno de la República, en presencia del problema de Tacna y Arica.

A la complejidad y trascendencia de este problema, ya de suyo grande, han venido a juntarse, para aumentar su volumen, las aspiraciones o pretensiones de Bolivia de tener un puerto en el Pacífico, dando de hecho a la cuestión del Norte un carácter tripartito, que crea el problema diplomático más grave y delicado que exista hoy en América.

Los acontecimientos se precipitan y el país tiene que afrontar las consecuencias de esa pasividad de que hablaba no sin amargura el negociador del Tratado de 1883.

◆

¿UNIVERSIDAD AGRICOLA?

Han estado apareciendo en estos últimos días informaciones de prensa que dan cuenta de un proyecto elaborado por el Director de los Servicios Agrícolas para crear una Universidad de este ramo, y que anuncian la pronta presentación de un mensaje al Congreso Nacional en este sentido.

Esperamos conocer los fundamentos del proyecto, pero no nos parece, sin embargo, aceptable la idea y antes bien creemos que entraña graves peligros para el sistema educacional del país.

Dispone el artículo 145 de la Constitución que "habrá una Superintendencia de educación pública, a cuyo cargo estará la inspección de la enseñanza nacional y su dirección bajo la autoridad del Gobierno".

Y el artículo 6.o de la ley de 9 de Enero de 1879 dispone que el Consejo de Instrucción Pública estará encargado de la superintendencia de la enseñanza costeada por el Estado, con arreglo al artículo 145 de la Constitución.

Tanto la disposición de la Carta Fundamental como la de ley, acusa el espíritu claro y definido de nuestros constituyentes y legisladores en orden a resguardar la unidad de la enseñanza nacional entregando su dirección superior a una sola autoridad que según la ley del 79 fué el Consejo de Instrucción Pública.

Quebrantando esta norma por iniciativa del Gobierno se han creado profesiones y colegios especiales, se han establecido consejos también especiales, y se han sustraído del conocimiento e inspección superior del Consejo de Instrucción Pública, muchas ramas de la enseñanza nacional.

El Instituto Pedagógico, el Instituto Agrícola, las Escuelas Prácticas de Agricultura, las Escuelas de Minería, las Escuelas Profesionales, la Escuela de Artes y Oficios, los Institutos Comerciales, el Instituto de Educación Física y Manual y otros planteles de educación, se han establecido entre nosotros por iniciativa directa del Gobierno y la mayor parte de ellos permanece todavía lejos de la autoridad universitaria.

Este es un grave error de las prácticas políticas y administrativas. Circunstancias pasajeras, determinan de ordinario la adopción de estas medidas que van disgregando la enseñanza nacional, en forma de presentarse ahora el absurdo de que hay varias ramas de la instrucción, que dependen del Ministerio de Obras Públicas.

Y los peligros de estas segregaciones, los estamos palpando, entre otras cosas, por la idea peregrina de una de estas ramas sueltas de la educación nacional, para constituirse en Universidad, frente a frente de la otra Universidad ya establecida.

No. La Universidad debe comprender, y comprende en el hechos en otros países, todos estos ramos. El propio nombre de estas organizaciones, indica que a su amparo se cobijan todo género de disciplinas intelectuales.

Los estudios de Agronomía, cuya importancia somos los primeros en reconocer y ponderar, deben estar incorporados a la Universidad de Chile y debe crearse una Facultad con suficiente autonomía para dirigirlos y perfeccionarlos.

En la República Argentina estos estudios nacieron también sueltos. Pero desde el año 1904 se ha creado para ellos la Facultad de Agronomía y Veterinaria.

La tendencia lógica y general en materias de educación superior, debe ser la de fortalecer la acción y el rol de la Universidad y la de organizar la instrucción nacional de acuerdo con la idea que inspiró a los Constituyentes de 1833 y a los legisladores del 79.

Pero pensar en la necesidad de crear nuevas Universidades especialistas, hoy de Agronomía, mañana de Dentística, después de Contadores, etc., etc., es desconocer el principio fundamental del Estado docente, que consiste en el enrielamiento de todas sus actividades educacionales dentro de una misma orientación y sometidas a una superintendencia general.

En lugar de abrigar el propósito de crear Universidades, el Gobierno debe pensar en otorgar a las que tenemos la autonomía que han menester para su progreso; en darles los fonos necesarios para el desarrollo de sus planes y en crear las nuevas Facultades que hacen falta como la de Ciencias Económicas, Filosofía y Artes, Ciencias Exactas, Agronomía, etc.

Estamos ciertos de que se puede hacer mucho en favor de los servicios agrícolas y de los estudios de Agronomía, sin necesidad de procurar el establecimiento de una Universidad del ramo, que está en pugna con el sistema general de la educación pública establecido por la Constitución y con la práctica de otros países más adelantados que el nuestro y donde los servicios y la enseñanza agrícola tienen un desarrollo y una importancia enormes.

◆

LOS SERVICIOS RADIOTELEGRAFICOS DEBEN SER MONOPOLIO DEL ESTADO

Con gran sorpresa hemos visto que el Gobierno pasará un Mensaje al Congreso fijando los términos que en el futuro regirán las concesiones que se otorgan para la instalación de servicios telefónicos y radiotelegráficos en la República, admitiéndose así la posibilidad de que estos últimos puedan entregarse a la competencia de empresas particulares.

La Gran Guerra demostró a los Gobiernos los serios inconvenientes que tenía el sistema de permitir a empresas particulares la explotación de los servicios radiotelegráficos. Nos bastará recordar las numerosas cuestiones que entonces se suscitaron, y las que nosotros mismos tuvimos que afrontar hasta que se dictó el decreto del Ministro señor Manuel Salinas.

Esta situación determinó al Gobierno de los Estados Unidos a provocar la reunión en Washington de un Congreso Pan Americano para tratar estos problemas. Después de un cambio preliminar de ideas entre las Cancillerías de Washington y Santiago, el Gobierno de Chile entregó instrucciones escritas a su delegado el capitán de navío don Jorge Mery para que propiciara la adopción de un acuerdo tendiente a dejar en manos de los Gobiernos de este Continente la explotación de los servicios radiotelegráficos. Así lo acordó la Conferencia de Washington por unanimidad, dando forma definitiva al principio que ya diseñaba la Conferencia de Londres.

Aparte de estas razones de seguridad nacional, milita en favor de este monopolio del Estado la necesidad de evitar una competencia, por parte de Empresas particulares, a este servicio en que el Gobierno ha gastado ingentes cantidades y el cual es atendido hoy con esmero por nuestra Marina.

Es preciso que el Congreso corrija esta inconsecuencia en que el Gobierno ha incurrido en pugna con los principios que ha sostenido en Congresos Internacionales y con bien perceptibles ventajas para el país.

La situación municipal

La situación anormal porque atraviesa la corporación edilicia en Santiago, ha llegado a su colmo y reclama una acción rápida y enérgica del Gobierno, en orden a solucionar los conflictos pendientes.

Con paciencia hemos soportado durante todo el actual período municipal, los abusos que se han cometido, la desatención de los servicios locales y el abandono en que se encuentra la capital en sus más imprescindibles necesidades de aseo, higiene y ornato.

Y no satisfecha con todos estos actos, los diarios nos dan cuenta con lujo de detalles, de las escenas que a diario se producen en el seno de la corporación edilicia.

No es posible que permanezca por más tiempo en su puesto de Alcalde el señor Larraín Neil, después de las publicaciones hechas por la prensa y de los documentos que se exhiben.

Suponiendo que todo esto fuera falso y que ha obrado en conformidad a las leyes, el señor Larraín Neil, debió dejar entera libertad para que se esclarecieran ampliamente las acusaciones en su contra.

Esta es la línea de conducta que debe seguir todo funcionario público y esta se hace más imperiosa en el caso actual, puesto que el señor Larraín ha sido acusado públicamente y arrastrado a la justicia criminal.

Días atrás creímos que este caballero era sincero cuando invitaba al regidor señor Gajardo, a constituir un Tribunal de Honor, con el objeto de solucionar los conflictos existentes, y una vez hecho esto, añadía, que estaba dispuesto a abandonar su cargo.

Se formó dicho tribunal y se convocó en seguida a sesión extraordinaria y el Alcalde no cumplió lo que había prometido bajo su firma en los diarios y frustró el objeto de esa sesión, haciendo leer una serie interminable de documentos.

La Municipalidad que es la escuela primaria de la libertad y del Gobierno representativo debe ser un organismo compuesto por personas de gran prestigio, honorabilidad y respeto.

De aquí, que es urgentísimo no dejar correr el tiempo y formar un gran movimiento de opinión pública como el del año 1914 para llevar a la Municipalidad de Santiago, personas que sean prendas seguras de progreso y adelanto local y que pospongan sus intereses personales y de círculo por el interés colectivo.

OSCAR BLANCO VIEL.

Estudiemos la ciencia social

La naturaleza se rige por leyes; este fué un principio formulado en la antigüedad griega con toda nitidez. Cuando el cristianismo extendió su benéfica sombra, por el Occidente los sabios griegos y romanos que lo aceptaron tuvieron que luchar con la concepción milagrosa y oriental que para la formación del mundo y del hombre, propiciaban los libros santos. Pronto se llegaron a crear varias teorías para hermanar la Ciencia de entonces con la Biblia y el gran San Agustín formuló la bella hipótesis, aceptada por otros Padres de la Iglesia y cercana a la Ciencia, que Dios había creado por las leyes y no por acción personal.

A fines del siglo pasado el sabio astrónomo y jesuita Sechi, aceptó la gran teoría sobre unidad de las fuerzas físicas.

Hacemos estos recuerdos para que los católicos que nos lean no estimen como heterodoja la proposición de que el Universo material, intelectual y moral se rige por leyes.

Ciencia es el conocimiento de las cosas por sus principios y sus causas.

Como es sabido, la ciencia estudia los **fenómenos;** estos se pueden definir: toda manifestación o apariencia en el orden material o moral que pueda observarse con los sentidos. Las relaciones de los fenómenos entre sí, constituyen el objeto principal de la ciencia. Las **leyes científicas** son la regla o norma que rige estas relaciones.

Las cosas estudiadas con relación a sus últimas causas, es lo que se llama **ciencia filosófica,** y la filosofía de todas las ciencias es lo que se puede dominar **Filosofía Positiva.**

Damos estas ligeras definiciones para cimentar un tanto la materia que vamos a tratar.

El gran Descartes, haciendo de la **duda** el punto de partida de todos los conocimientos y adelantos filosóficos, prestó a la ciencia servicios tan grandes y positivos que trajeron la reforma completa en los métodos de enseñanza.

Las doctrinas políticas tienen relación directa con nuestras costumbres y nuestra inteligencia, éstas van evolucionando con la experiencia, con la crítica y con el análisis; estos factores eliminan las instituciones caducas y crean otras. Este proceso, que es a veces muy lento, engendra el **progreso.** Las mismas causas que engendran el progreso, esto es, el análisis, la crítica y la experiencia se van transformando y coordinando a medida del tiempo y de los sucesos y así producen **el Orden.**

El progreso dentro del órden constituye la norma bajo la cual debe marchar la política científica o positiva. Orden y Progreso son el lema del positivismo, estampado ya en la bandera nacional de nuestros hermanos los brasileros.

La clasificación jerárquica de las ciencias es el descubrimiento de que existe un órden natural en el conjunto de los conocimientos humanos. Como hemos apuntado, casi todos los naturalistas, filósofos y sociólogos de hoy admiten que el Universo material, intelectual y moral se rige por leyes. Esta es una de las conquistas más importantes que la inteligencia humana ha hecho en los tiempos modernos y de la cual la sociedad entera reportará inmensos beneficios.

Las ciencias pueden dividirse, según Aeckel, en puras o teóricas y aplicadas o prácticas.

Ciencias puras: Física, Química, Matemáticas, Astronomía, Biología, Geología, Antropología, Psicología, Lingüística e Historia. Talvez algunas de las ciencias enumeradas pueden considerarse ya como prácticas.

Ciencias aplicadas: Medicina, Psiquiatría, Higiene, Pedagogía, Etica, Derecho, Sociología y Política.

La política es la más complicada de todas las ciencias sociales; data solamente, como tal, desde mediados del siglo XIX. La escuela conservadora, no admite a la política como ciencia, sino como arte.

El estudio de la ciencia política exige, como podrá verse, una instrucción integral, aunque no especial, de todas las ciencias, porque la política está en la cúspide de la jerarquía científica y se basa en las leyes de todas éstas. Los estadistas no pueden hoy regir los países con sólo la instrucción elemental, que se recoge de los periódicos y de la conversación de club.

La ley en el sentido científico, puede pues definirse: "la relación necesaria que existe entre todo fenómeno y las condiciones en que este fenómeno se presenta."

Francisco Bacón, Descartes, d'Alambert, Condorcet, Comte y Aeckel, etc., han formado y perfeccionado sucesivamente el cuadro jerárquico e integral de las ciencias. El sociólogo belga De Greef da un cuadro, que es talvez la última palabra sobre la materia. Procuraremos extractarlo agregando algunas definiciones de las ciencias enunciadas en él.

1.—Matemáticas. (Cálculo, geometría, mecánica, estática y dinámica).

2.—Astronomía. (Racional y abstracta).

3.—Física. (Ciencia de los fenómenos que no alteran la composición de los cuerpos).

4.—Química. (Inorgánica y orgánica). (Ciencia de los fenómenos de los cuerpos cuando se altera la composición de éstos).

5.—Fisiología. (Vegetal y animal). (Ciencia de los fenómenos de la vida).

6.—Psicología. (Tratado del alma humana).

7.—Economía. (Ciencia de la producción y distribución de la riqueza).

8.—Genética. (Ciencia de la generación y población).

9.—Estética. (Ciencia de la belleza).

10.—Creencias. (Religiosas, metafísicas y positivas).

11.—Etica o Moral.

12.—Derecho privado. (Procedimiento penal, civil, económico, personal, familiar y artístico).

Derecho administrativo. (Interno e internacional).

Derecho público. (Interno e internacional).

13.—Política. (Representación, deliberación, decisión y ejecución, internas e internacionales).

El cuadro de De Greef nos muestra que existe un orden necesario, natural y constante entre las ciencias físicas y también entre las sociales.

Las **matemáticas** y la **astronomía** fueron las ciencias primitivas que despertaron el cerebro humano y lo elevaron hasta las regiones de la reflexión.

Sólo a fines del siglo XVII, la **Física** llegó a ser ciencia positiva: la metafísica "con sus vanas entidades y sutilezas le cerraba el paso".

"La **Química** a fines del siglo XVIII, necesitó de un Lavoicier para adquirir carácter científico positivo. La composición y descomposición de los cuerpos fueron la base de creencias y dogmas misteriosos. Por varios siglos la química fué la ciencia hermética, (de Hermes sabio egipcio). Después la escolástica y luego la metafísica la prohijaron y con los nombres de crisopea y alquimia, la propagaron llenando de ilusiones y de esperanza locas todo el obscuro período de la Edad Media.

La fisiología se ha independizado sólo últimamente de la metafísica; Bacon y d'Alambert, presentan todavía deducciones establecidas a priori sobre la constitución imaginaria de la naturaleza humana. La **Psiquiatría,** ciencia de las enfermedades mentales, es hija de la filosofía.

La **psicología** necesitó de los laboratorios de la psicología experimental para poder ser consagrada como ciencia positiva. Los instrumentos registradores de laboratorio midieron la cantidad, la duración y la intensidad de los hechos psicológicos.

La **Economía política** casi transformada ya en **economía social;** la **genética** que estudia las leyes de la población del globo y de la **estética,** caen ya netamente en el orden de las ciencias naturales.

Las **creencias religiosas** ofrecen una anomalía muy notable en el orden de los conocimientos humanos. El Oriente, cuna de la humanidad, se encuentra dominado por tres grandes religiones: El Budismo, el Confucismo y el Brahamanismo; pues bien, estas tres creencias, que son también las más antiguas, cuentan con más de la mitad de los habitantes de nuestro planeta. Más aun, estas religiones son en el fondo perfectamente panteístas o ateas.

En Occidente, casi alrededor del Mediterráneo, hay otras tres religiones, grandes también: el Judaísmo, el Cristianismo y el Mahometismo, estas son el polo opuesto a las religiones orientales; aceptan un Dios personal que rige el mundo con poder absoluto e incondicional para dictar nuevas leyes a la materia o para dejar estas sin efecto merced a su omnipotente voluntad. El Dios de los orientales es vago e incomprensible, nuestro Dios es más humano, hasta el punto que se nos enseña que nosotros sus creaturas fuimos formados a su imagen y semejanza.

Las concepciones **éticas** de la humanidad son un caldero con líquido en constante ebullición; las religiones han tenido siempre ese caldero por el mango, pero ha nacido ya la moral social que amenaza arrebatar a las religiones su antiguo poderío en la dirección de las costumbres y en la implantación de la cultura moderna.

En suma, las ciencias avanzan y con paso seguro, la religión retrocede y abandona el campo, pero es para replegarse a su santuario en el cual puede reinar siempre, la Conciencia Humana.

La **política** está basada en el **Derecho** y en la **Moral;** al estudiar las teorías políticas de Maquiavelo, se ve que la escuela italiana aun en la Edad Moderna consideró, completamente extrañas la moral de la política.

La mentira en las relaciones políticas e internacionales no deja de ser tal; o el progreso en las instituciones democráticas tiende a expulsar la mentira de las relaciones humanas.

El socialismo ha sido el primero en propiciar, como enseñanza de la

FUNDO
DE COSTA
COMPRAMOS
Ubicado de preferencia en las provincias de
COLCHAGUA, SANTIAGO o VALPARAISO
Extensión de 1,000 o más cuadras, con buenas casas, cerca del mar.
Adecuado para ovejerías.
PRECIO: según su extensión, etc.
Pago al contado
Departamento de Fundos
Freudenburg & Balmaceda
330 — MORANDE — 330

DESCANSOS
Consolas, machones y todo lo concerniente al ramo de transmisiones
OFRECE
FUNDICION LIBERTAD
LIBERTAD 53-58

actual guerra, la abolición de la diplomacia secreta y la discusión pública de los negocios internacionales. Este deseo es aceptado ya por los estadistas de las grandes potencias que lucharon y es una de las aspiraciones que consigna en su programa la Liga de las Naciones.

Las doctrinas políticas tienen tres etapas en su carrera: la teológica, la metafísica y la positiva; aun no han llegado por completo a esta última.

Los partidos políticos modernos representan en esta marcha evolutiva el papel que desempeñaron las escuelas en la filosofía y las sectas en la religión; a primera vista, parece que fueran contrarias, pero contribuyeron indirectamente a su evolución y, por tanto, a su vida y a su progreso.

Los adversarios políticos no deben odiarse jamás, son, sin saberlo, soldados de un mismo ejército que en distintos campos luchan por el perfeccionamiento material y moral de la humanidad.

La política, según hemos dicho, es de un orden eminentemente intelectual y moral, en consecuencia, su marcha, su evolución, depende de la inteligencia, de la educación y de las costumbres de los pueblos.

Una deducción muy importante para los sociólogos y legisladores se desprende de los principios científicos que hemos apuntado: las leyes sociales, continuación de las leyes físicas, no pueden violarse impunemente sin sufrir la sociedad consecuencias semejantes a las que sufre el cuerpo humano con la violación de estas últimas.

Todos aceptan hoy la existencia de leyes matemáticas, físicas, químicas y fisiológicas, pero hay cierta escuela que fué apoyada principalmente por Laveleye, que niega la existencia de las leyes sociales. Este pensador sostenía que estas leyes eran obra del legislador y no de la naturaleza.

Los que niegan la existencia de las leyes sociales naturales son los que admiten la Providencia, que es la previsión divina en los actos humanos, o sea, la previsión en la historia. Quien dice previsión dice observación, dice ciencia y no hay ciencia sin leyes. Admitir la Providencia para regir los destinos del hombre o implica reconocer las leyes naturales sociales, como obra divina, porque la Divinidad gobierna a veces a la humanidad, según los teólogos, por mandatos arbitrarios emanados de su autoridad absoluta y, por tanto, no susceptibles de ser previstos, en una palabra, fuera de la ciencia.

Entre la Ciencia y la Providencia, entre el orden natural universal e incondicionado, hay que escoger. No hay término medio.

La Providencia social o sea, el Creador ocupándose constantemente de las acciones del hombre, es ilógica y contraria a la idea de la divinidad.

Montesquieu ha dicho con razón: 'La Divinidad misma está sujeta a leyes".

Bossuet, al explicar en su 'Discurso sobre la historia Universal" la acción de la sabiduría divina sobre la historia, acepta "el encadenamiento de los hechos humanos"; del encadenamiento de los hechos, a la ley de los hechos, no hay más que un paso.

Existen, pues, las leyes sociales y la ciencia social.

Para los creyentes que niegan que las leyes científicas rigen las sociedades humanas, hemos recordado que San Agustín y otros Padres de la Iglesia aceptaron la creación y el desenvolvimiento del Universo por medio de leyes y no por obra particular y repetida de la Divinidad. Si se crea por leyes es natural que la conservación de lo creado se mantenga también por leyes. La unidad de las fuerzas físicas ha sido admitida también por algunos sabios católicos, y la unidad de las fuerzas implica unidad en las leyes.

No hay razón para limitar el poder divino aceptando que ha establecido solamente leyes físicas y no leyes sociales y morales. Las leyes manifiestan perfección, los actos voluntarios, arbitrarios, aunque fueran obra de la divinidad misma implicaría imperfección. Gobernar por leyes es propio de un Dios, gobernar por actos personales voluntarios y repetidos es propio de los déspotas. Por fin, Dios no puede hacerlo todo: el absurdo y el mal, según los teólogos, escapan a su omnipotencia.

Dentro del concepto racional de la Divinidad la creación es el todo, la conservación o Providencia no tiene razón de ser, puesto que es fiat dió leyes que todo lo deben regir.

La legislación universal debe estar refundida en un solo código; este tendrá artículos que regíen el paso de los rayos catódicos, al través de los cuerpos que llamamos opacos, y tendrá otros que rijan la marcha de las sociedades humanas para pasar del régimen comunista al estado propietario y de este al colectivismo.

El conjunto armónico de las ciencias descubierto por la razón humana es el himno más sublime que el hombre pueda cantar a la Naturaleza y a la Divinidad.

El estudio de las leyes sociales interesa a todo hombre culto y a todo hombre honrado. Una gran parte de la humanidad ha venido desde hace largo tiempo reclamando derechos que se dicen conculcados por las clases pudientes e ilustradas, los reclamantes apoyan ya sus exigencias en la ciencia social; necesario es pues estudiar esta nueva ciencia cristalizada, podríamos decir, por los filósofos del siglo XIX y en especial por el insigne fundador del Positivismo.

Los problemas sociales fueron reconocidos ya por Gambetta, estos se complican de día en día y estadistas, pontífices romanos, sociólogos y caudillos populares los estiman como de vital importancia y de urgente resolución.

Agrupémonos con seriedad, con constancia, con patriotismo y con espíritu cristiano para estudiarlos y resolverlos.

A. TORREALBA Z.

NOTAS POLITICAS Y PARLAMENTARIAS

HACIA EL TRIBUNAL DE HONOR

Nuevas gestiones preliminares encuentran favorable acogida, tanto en la Unión Nacional como en la Alianza

SOBRE LA ELECCION PRESIDENCIAL EN CHILOE

Nuevas y terminantes noticias oficiales y varias informaciones recibidas por el señor Alessandri, desautorizan absolutamente el rumor de anteayer

Mañana se reune la Junta Central Radical

HOY SE EFECTUA EN CAUTIN LA ELECCION SENATORIAL EXTRAORDINARIA

EL TRIBUNAL DE HONOR

Nuevas gestiones que encuentran favorable acogida en ambos bandos

Después de conocido el resultado de los colegios provinciales del 25, la preocupación de los políticos de ambos bandos se ha concentrado en la necesidad de constituir un Tribunal de Honor o de buscar alguna forma de solución a la cuestión presidencial que evite toda dificultad.

Sabemos que en el curso de la semana ha habido conversaciones entre los parlamentarios de una y otra corriente en el sentido de producir acuerdos que lleven a una solución amistosa y correcta.

Parece que domina un ambiente favorable para llegar a constituir un Tribunal de Honor y que se acercan las ideas respecto de las facultades de los árbitros y aún corren ciertos nombres de personalidades políticas y sociales que darían amplias garantías de seriedad y corrección a ambos bandos.

Sin embargo, hasta ahora no se ha ido más allá de simples conversaciones sin llegar a concretarse proposición oficial alguna.

Uno de los puntos sobre que ha versado la diferencia en gestiones anteriores que ya el público conoce, ha sido el de las facultades calificadoras del Congreso.

Sobre este particular se habría insinuado la idea de un acuerdo entre ambas combinaciones políticas, para que las comisiones informantes que debe elegir el Congreso en la sesión preparatoria del 22 del presente, se constituyan con un representante de cada corriente, comprometiéndose a renunciar el segundo diputado sorteado en los casos en que la comisión quede compuesta sin representación de una tendencia.

Esta idea tendría por objeto eliminar todas aquellas reclamaciones en que hubiere acuerdo unánime de la comisión comprometiéndose ambos bandos a aceptar el informe unánime.

Respecto de las reclamaciones en que hubiere disconformidad de opiniones en la comisión se entregarían al estudio de una junta compuesta de representantes autorizados de la Unión y de la Alianza.

Esta junta sometería a un tribunal arbitral los puntos en que no hubiere acuerdo.

En resumen, se haría de todo el proceso de calificación de la elección presidencial por el Congreso un sistema que evitaría el llegar a votaciones.

Las comisiones que se designan en la sesión preparatoria del 22 de Agosto, quedarían constituídas en definitiva con representación de ambos bandos; para los reclamos en que hubiere discrepancia funcionarían los tribunales arbitrales, y el Tribunal de Honor resolvería en definitiva de toda la elección.

Para el mejor funcionamiento de las juntas de representantes de ambas combinaciones políticas y de los tribunales arbitrales se suspenderían las sesiones del Congreso Pleno desde el 1.o al 8 de Setiembre o más tiempo si fuere necesario.

Respecto del modo de restablecer la verdad de la elección circula la idea de atribuir a un candidato los votos que se le resten al otro y vice versa, o bien de proclamar al candidato que resulte con mayoría de electores hábiles.

Las conversaciones adelantadas en los últimos días han encontrado favorable acogida tanto en la Unión Nacional como en la Alianza Liberal.

SOBRE LA ELECCION PRESIDENCIAL EN CHILOE

En el Ministerio del Interior se recibió ayer el siguiente telegrama del Intendente de Chiloé, señor Octavio Astorquiza:

—Ancud, 30 de Julio de 1920. —Ministro del Interior, Moneda, Santiago. — El resultado del Colegio Electoral de Ancud, que comuniqué a S. S. el 25 del presente, procede de informaciones proporcionadas por los señores Enrique Trautmann, Lautaro Benham y Manuel Díaz, quienes estuvieron en la Intendencia inmediatamente después de haber funcionado dicho Colegio. He visto también el documento firmado ante notario, en el cual cinco electores declaran que sufragan por don Arturo Alessandri, dato que guarda conformidad con el transmitido anteriormente.

Respecto de la falsificación del acta remitida al H. Senado, no tengo noticias fehacientes, y sólo he oído versiones contradictorias sobre el particular.

Cumpliendo las instrucciones de S. S., he solicitado el acta que debió depositarse en la Municipalidad, y el 1.er Alcalde me dice que no se cree autorizado para romper los sellos del sobre que la contiene, y que, al imponerse de los rumores que circulaban sobre una posible falsificación, ha resuelto entregarla únicamente al H. Senado, siempre que sea requerido en forma legal, porque, a su juicio, es la única autoridad que puede abrir dicho sobre e imponerse de su contenido en la fecha y con las formalidades que establece el artículo 58 de la Constitución.—Astorquiza".

Por su parte, el señor Alessandri recibió los telegramas que siguen:

"Ancud, 31 de Julio de 1920.— Señor Arturo Alessandri. —Santiago.— Secretario Francisco Mucke díjome hallarse listo trasladarse ésa. Electores Castro tampoco tienen inconveniente. He visto por mis propios ojos echar urna y escrutar cinco cédulas por usted, ponerlas dentro sobre, cerrarlo y firmarlo. Conmigo muchas personas. Dudo falsificación, porque no la concibo siquiera burda apariencia corrección. Afectuosos saludos. —(Firmado). Westhoff."

"Castro, 31 de Julio de 1920.— Señor Arturo Alessandri. —Santiago.—Sírvanse ustedes desmentir en forma terminante y absoluta la especie y rumor infame de que nosotros hubiésemos sufragado el 25 de Julio en Ancud por Barros. Nuestra adhesión fué abierta a favor señor Alessandri y así lo manifestamos por telegrama a nuestro candidato y de ello se impusieron más de cien personas que presenciaron escrutinio.

En previsión pudieran falsificar resultado, dado antecedentes presidente colegio y por negativa para firmarnos copia autorizada, declaramos también ante Notario que nuestros votos fueron por señor Alessandri. Agradeceremos dar la mayor publicidad a este telegrama y advertir al país que estamos dispuestos a ir al Congreso Pleno y declarar la verdad de este hecho, lo que también harán todos los que presenciaron el escrutinio y oyeron la lectura pública de nuestros votos. Tenemos copia autorizada por secretarios. — (Firmados). — **Gabriel Bórquez**, elector; **Augusto Andrade**, elector; y**Ciriaco Alvarez**, elector."

En esta imprenta se recibieron anoche telegramas de Ancud y Castro, cuyas informaciones coinciden en forma absoluta con los recibidos por el señor Alessandri.

LA LUCHA SENATORIAL EN CAUTIN

Como ya se ha anunciado, hoy se efectuará en Cautín la elección senatorial extraordinaria.

Van a la lucha los señores Guillermo Aguiar, por la Aliaza Liberal, y Ricardo Valdés Bustamante, por la Unión Nacional.

Sobre las insidencias de esta lucha, recibimos anoche los siguientes nuevos telegramas:

Estación Temuco. — Julio 31. —NACION. — Santiago. — Fuimos asaltados revólver en mano, por matones dirigidos por unionistas y encabezados por jóvenes conservadores Máximo Pacheco y Mario González.

Pedimos garantías. — **Braulio Navarro.**

Imperial. — Julio 31. — NACION. — Santiago. — Estamos amenazados de un verdadero exterminio. Al efecto, anoche fueron asesinados los correligionarios Pedro Armando Leal, Juan José Bermúdez, José Herminio Rubilar. En esta forma nos liquidan.

Denunciamos estos hechos al país informándolo de que no se trata de crímenes callejeros. Las dos últimas víctimas fueron mandadas asesinar cuando de sus fundos dirigíanse a conferenciar con el Comité Aliancista, sobre traída de sus electores. — **Vicente Reyes Sanhueza**, presidente del Comité Aliancista.

MESA DEL PARTIDO RADICAL

De conformidad a nuestra información anterior, la Junta Central Radical ha sido citada para mañana Lunes, a las 6 P. M., a fin de pronunciarse sobre las renuncias pendientes.

ACCIDENTES DEL TRABAJO

Hemos anunciado ya que la Cámara de Diputados envió nuevamente a Comisión hasta el Miércoles próximo, el proyecto que reforma la ley vigente sobre accidentes del Trabajo, a fin de uniformar las diversas indicaciones formuladas en el curso de la discusión particular.

Con este motivo, se reunió ayer la Comisión de Legislación Social y se ocupó de la coordinación de las indicaciones pendientes.

Está citada para mañana Lunes a las 3 y media P. M.

VISITA JUDICIAL EXTRAORDINARIA

El Ministro de Juticia ha decretado una visita judicial extraordinaria, por un Ministro de la Corte de Apelaciones de Valdivia, a los Juzgados de Letras de Temuco y Llaima.

Esta visita tiene por objeto poner en manos de un Ministro visitador los procesos electorales que se instruyen en los Juzgados de aquellos departamentos.

COMISIONES PARLAMENTARIAS

Se ha citado para mañana la Comisión de Hacienda de la Cámara de Diputados, a fin de que se ocupe del proyecto que reforma la ley sobre contribución de herencias.

Está citado, también, la Comisión Permanente de Guerra y Marina.

Mañana Lunes se reunirá la Comisión Especial de Solicitudes Particulares del Senado.

CLUB LIBERAL

Ayer a las 6 y media P. M., celebró sesión esta institución, presidida por don Enrique Donoso Urmeneta, actuando de secretario accidental don Salvador de la Vega, y con asistencia, por sí y por poder, de los siguientes socios: don Luis Barros Borgoño, don Fernando Freire, don Oscar Dávila I., don Nicolás Palma Riveros, don Ismael Valdés Valdés, don Ignacio Santa María, don Carlos Zañartu, don Gregorio Donoso, don Gaspar Toro
Barros, don Guillermo Ed
Matte, don Guillermo Edwa
don Gustavo Montt Pinto, do
rindo Pérez de Arce, don Gu
mo Barros Jara, don Arturo
don Ladislao Errázuriz, don A
so Figueroa U., don Miguel
ño M., don Demetrio Infante
yes, don Ismael Edwards
don Luis Barros Valdés, don
do Gallo, don Carlos Leiva
don Orozimbo Garcés, don M
Salas Rodríguez, don Pedro
dez Saldías, don Eduardo Gr
don Alfredo Calvo Mackenna
Luis Harnecker, don Jorge
ton, don Jorge Lecaneller y d
sé B. Ibarra.
El presidente hizo dar lect
la Memoria Anual del dire
la que fué aprobada.
Conforme al objeto de la
ción, correspondió elegir
mesa directiva para el perío
1920-1921, y, recogida la
ción, resultó reelegido el mism
rectorio, compuesto por los
res: don Enrique Donoso Ur
ta, don Ladislao Errázuriz La
don Luis Barros Valdés, do
dro Letelier Elgart, don Hu
to Trucco, don Arturo Yávar, y
Ismael Edwards Matte.
Se designaron también insp
res de cuentas para el presente
ríodo los señores don Carlos
va Torres y don Eduardo Gr

PARTIDO LIBERAL

ASAMBLEA LIBERAL. —
citado a los miembros de es
titución, para el Miércoles 4 d
tual, a las 9 1|2 P. M.
Se nos pide encarecer la
cia.

PARTIDO RADICAL

ASAMBLEA RADICAL DE
TIAGO — En la próxima
que debe celebrar esta Asam
Miércoles 4 de los corrient
ocupará entre otras cosas d
voto propuesto en la sesión
rior, acerca de la actitud de
sidente del Partido D. Enrique
Iver.

PARTIDO DEMOCRATA

CANDIDATURA DIEGO
NILLA. — Se ha citado al C
directivo de los trabajos pr
datura a municipal de don Dieg
canilla, para mañana Lunes
8.30 P. M., en el local d
Demócrata La Unión; 21 de
N.o 859.

TEATROS

Teatro Municipal

El beneficio de Huguenet se hizo anoche en el Municipal ante extraordinaria concurrencia. El público de Santiago demostró al gran actor francés todas las simpatías que ha logrado aquí captarse, con su actuación como artista en el escenario.

Como lo hemos manifestado, la Compañía francesa anuncia ya sus últimas funciones.

Hoy dará una matinée a las 3.30 P. M., y una nocturna, a las 9 P. M. En la matinée se pondrá en escena la hermosa comedia de Pierre Wolff, "L'age d'Aimer". En la noche la graciosa pieza de Flers y Caillavet "L'eventail" (El abanico); es función de la noche se hará a precios rebajados.

Mañana se hará una función extraordinaria a las 6 P. M., a beneficio de la Sociedad Unión Teatral.

BENEFICIO EN EL MUNICIPAL

Mañana Lunes, 2 de Agosto, se realizará a las 6 1|2 de la tarde, en el Teatro Municipal una función a beneficio de los empleados del Teatro, con la aplaudida comedia de Flers y Caillavet, titulada "Papá".

Como se sabe es ésta una de las piezas que más éxitos ha proporcionado a Huguenet, que la eligió anoche para su beneficio, lo que unido al simpático fin de la función, hacen augurar teatro lleno para la velada de mañana.

TEATRO LA COMEDIA.—La simpática tonadillera Paquita Escribano con la aplaudida bailarina La Mejicana, darán hoy tres funciones: Matinée, vermouth y noche. En ellas representarán las mejores piezas de su repertorio. En la vermouth, cantará Paquita las tonadillas, que como la titulada El que a hierro mata... se ha hecho las predilectas del público.

TEATRO SANTIAGO.—Tres buenas funciones anuncia para hoy la Compañía Mario-Padín. A las 3.15 matinée seleccionada para familias poniéndose en escena la graciosa pochade francesa en 3 actos La Dame de chéz Maxim's.

En la vermouth de las 6.15 se reprisará la alta comedia del teatro nacional original de René Hurtado Borne, denominada La Vida Rota.

En nocturna tercera representación del sainete nacional de Cariola que atrae cada día más público, titulado El Fallo de Salomón.

En breve estreno de la comedia francesa en 3 actos de Pierre Veber traducida por el autor chileno señor Rafael Raveau titulado Amor Pasajero (L'Amourette).

Muy pronto se estrenará la nueva obra de Acevedo Hernández, Irredentos.

LA MARAVILLITA—Esta pequeña artista que tanto éxito ha logrado en Santiago se despide hoy definitivamente de nuestro público, trabajando en los Teatros Unión Central y Coliseo Nacional. En el Unión Central cantará a las 5, a las 6.15 y a las 9.30, y en el Coliseo en matinée y noche. Se completarán las funciones con escogidos programas cinematográficos. Las entradas están a disposición del público durante todo el día.

TEATRO ATENAS.—Beneficio a la familia Bermúdez.—La empresa del Teatro Aténas, de la calle Maestranza haciéndose eco de nuestro llamado hácia una ayuda a la familia del señor Bermúdez, el ciudadano argentino, asesinado alevosamente en el Perú, por creérsele espía chileno; ha acordado, ofrecerle un beneficio total en la semana entrante, que algo ha de contribuir al alivio de tal familia, ya que el público responderá con seguridad ampliamente, por tratarse de un acto patriótico y de nobles fines, a la vez que la señora Bermúdez es una vecina del barrio Maestranza.

Mañana anunciaremos el día y el programa del beneficio, que constará de un acto de concierto y una parte cinematográfica.

CIRCOS

CIRCO STRONG-MAN.—La función de gala en honor y beneficio de las familias Villalba y Beltrán.—Una gran demanda de localidades ha habido durante estos días para la velada artística, que se llevará a efecto el Jueves 5 del presente, en el local que más arriba mencionamos.

Pablo Villalba, uno de los beneficiados, artista de reconocida reputación, por sus emocionantes trabajos, que le hemos visto ejecutar, en la presente temporada, en los circos de los hermanos Constantino, ofrecerá para esa noche una gran sorpresa, que llamará la atención de los asistentes. María Villalba, presentará un acto de equilibrio y también presentará el colegio de perros sabios que ejecutarán actos de acrobacia.

No faltarán esa noche, los siempre aplaudidos, tonys Maturana y Bobilla.

NOTICIAS CINEMATOGRAFICAS

EL PROGRAMA DE ESTRENOS QUE OFRECERA ESTA SEMANA EL SPLENDID.—Damos a continuación la lista de estrenos que ofrecerá la presente semana el Splendid, y como se puede imponer el lector, es un conjunto de grandes producciones interpretadas por los artistas que de mayor favoritismo tienen en el público.

Lunes: Reprisse "Goldwyn
1920": "El mundo y sus m
por la encantadora Geraldine F
y el varonil y simpático Lo
llegen.
Martes: Estreno "Adela"
inquisición de la Rusia N
emocionante fotodrama pasion
mera creación de la célebre "B
ni Alemana".
Miércoles: Estreno "Select"
escándalo", graciosísima comed
amor, interpretada por C
Talmadge.
Jueves: Estreno "Bertini F
"La condesa Sara", trajedia p
nal de Jorge Ohnet, última
prema creación de la divina
Bertini.
Viernes: Estreno "Vitagraph
dón Tricolor": "La rosa del
conmovedor y poético idilio de
creación del varonil actor A
Moreno, secundado por Pegg
land.
Sábado: Estreno "Goldwyn
1920": "El alegre lord Quex",
de amor, creación del varonil y
pático actor Tom Moore, secu
por la encantadora Naomi Ch
Domingo: Estreno "Triangle-
"Un loco lindo", obra en la que
su más notable creación
Holmes.

REAPARICION DE LA BE
EN SU ULTIMA CREACION.
más grande favorita de nuestr
blico, la encantadora y célebr
triz italiana Francisca Berti
inolvidable protagonista de las
de Sardou y de Dumas, que
"El proceso Clemenceau", "O
"Tosca", "Frou-Frou", etc, h
do de los más grandes éxitos
cinematógrafo en el mundo,
recerá en las funciones del
de la presente semana en el Sp
did, interpretando su última c
ción pasional, en la hermosa y b
llante adaptación cinematográf
una de las más célebres obr
Jorge Ohnet, titulada: "La co
Sara", tragedia pasional, de
gran lujo y refinado chic, en la
la Bertini se presenta luciend
más elegantes toilettes de
moda de los célebres coturier
sienses Paquin, Reverdot y F

"ASI SE HACE DINERO"
BERT LYTELL, ESTRENO D
DEL SPLENDID.—Tanto en l
pecial de moda como en la n
na de hoy del Splendid, ofre
este teatro el estreno de una d
más bellas producciones de la
nufactura "Metro-Ideal". Esta
se titula: "Así se hace diner
es un graciosísimo y bello re
de amor, de juventud, de al
cuyo argumento narra la aven
un muchacho simpatiquísimo
despilfarrado y amigo de toda
locuras imaginables, las qu
consentidas y aún amparadas
padre de quien es el regalón
llega un día en que el muchach
cide ponerse serio y trabajar,
que inicia un romance de es
y de amor, lleno de originalid
sentimentalismo. Entre otras
enseña el protagonista de la
como es muy fácil hacer diner
pleado un sistema de su inv
que asombrará al espectador.
en esta obra su creación sup
simpático Bert Lytell.

EL MARTES PRESENTARA
SPLENDID LA CELEBRE
TINI ALEMANA" LA GRA
TRIZ PASIONAL: POLA NEG
En las dos funciones del
estrenará el Splendid la
producción cinematográfica
el emocionante drama pasion
arrollado en Rusia durante
del zarismo, y cuyo argument
senta las odiosas y terribles
cuciones que sufrían los
dicho país, titulado: "La Inq
de la Rusia Negra", hace
ción en esta obra, ante el
chileno una actriz que llegó
más alto favoritismo del p
nos referimos a la encantad
la Negri, actriz dramática
recida a la Bertini, y cuyo
también es muy similar al q
liza la actriz italiana.

TEATRO COLON. — La
de este teatro presentará
semana el siguiente carnet
trenos:
Mañana: Tempestad ep:
Martes, Ratera por afición.
les, Ladrón por una noche.
Estrellas de gloria. Viernes
acaparadores, y Sábado,
nes, Especial, Tempestad,
y 6, noche, 7, 8 y 9.

LAS REUNIONES DE
EL GARDEN THEATRE.—
la especial como en la nocturna
nen lugar hoy en este aris
cine sus reuniones sociales
da, con el estreno de la art
preciosa comedia "Goldwyn
titulada "El Secuestro
bellísima y original pieza
te corte parisino, en cuya
tación figura la encantadora
Madge Kennedy.
En matinée presenta la
y grandiosa producción "El
tido" extraordinario exp
Asociación de Arte Católico
va York, cuya visión re
cadísima para los niños
ciedad.

LAS FUNCIONES DE
EL TEATRO ALAMEDA
funciones anuncia esta
hoy. Matinée con el vigoroso
cionante fotodrama Param
William Hart, titulado
cuyo interesante argumento
arrolla en las praderas ca
Especial y nocturna con
de la valiosa producción
titulada "Ladrón por

Aprovechen Uds. Señoras

LAS SIGUIENTES OCASIONES

Crea de medio hilo, 1.80 de ancho $ 6.90 el mt.
Crea grano de Polvora 1.80 ancho $ 7.90 el mt.
Grea grano de Polvora 2 mt. de ancho $ 7.90 el mt.
Damasco para manteles 1.80 de ancho $ 10.90 el mt.
Paños para servicio, grandes $ 24 y $ 15 doc.
Paños para limpiar muebles $ 1.50 y 1.25 c|u.
Paños para limpiar pisos $ 6.50 la docena
Paños de mano de granite $ 6.90 el par

Mañana LUNES

Medias de hilo mercerizadas $ 4.75 par
Medias de hilo color plomo $ 5.90 par
Medias de lana "Llama" . . $ 6.90 par
Camisetas para Señoras . . $ 5.90 c|u.
Guantes de seda fina . . . . $ 7.50 par
Guantes de hilo fino . . . . . $ 5.90 par
Blusas de Viyella. . . . . . $ 16.90 c|u.
Jerseys de lana para Niños . $ 9.90 c|u.

Mañana LUNES

LA CASA ESCOCESA

Ahumada 137 JOHN MELROSE & Co. Casilla 243

Perico Metralla

Supera con sus hazañas a cuanto se ha visto hasta ahora, sus robustos puños son ametralladora para repartir bofetadas. Las niñas de nuestra sociedad quedarán encantadas de Perico al verlo de frac.

MIERCOLES - ESTRENO
EL PELIGRO OCULTO

Serie en 15 episodios, que revivirá el entusiasmo para esta clase de cintas. Su tema no puede ser más interesante y original, pues se basa en la persecución de un inteligente joven por un doctor en ciencias ocultas y una partida de perversos químicos que pretenden apoderarse de su cerebro privilegiado.

Acción: En la alta sociedad yanki.

Admirables paisajes y regios interiores

Ana Luther

La intrépida sportman que deslumbra con su hermosura y admira con sus proezas, es la digna acompañante de Perico en esta serial coloso.

ALHAMBRA

HOY - Especial y Noche
ESTRENO de la espléndida producción de lujo original de THOS H. INCE

CARTAS AMOROSAS

Admirable creación sentimental de la encantadora y elegante **DOROTHY DALTON**

Interesa a la juventud femenina que se cartea con sus nóvios.

Matinee

La hermosa Artcraft:

El Tigre

Drama cow-boy por el rey de las praderas,
William Hart

Selecta

Enemigas del Hombre

La divertida comedia **PARAMOUNT** por la encantadora
Margarita Clark

LA CONDESA SARA BERTINI

Sublime tragedia pasional de JORGE OHNET obra en la que hace su última y suprema creación la divina

Será estrenada en Chile el JUEVES en el SPLENDID

SPLENDID

MIERCOLES DE GRAN MODA

"SELECT"

Sinónimo de refinada elegancia, arte y chic, estrena el delicado vaudeville:

Un Escándalo

La más reciente y suprema creación de la regeneradora del arte de fina gracia·

Constance Talmadge

Suntuosa presentación.

ANTONIO MORENO y PEGGY HYLAND

En la emotiva obra:

LA ROSA DEL SUR

PROXIMAMENTE

Una creación de picardía, no apropiada para señoritas y menores de edad, titulada:

La Hermana de América

Eddie Polo, Francis Ford y Grace Cunard

forman el insuperable trío de protagonistas de

LA MONEDA ROTA

creación del simpático actor Warren Kerrigan, rival de Wallace Reid.

CUATRO ESTRENOS PRESENTA HOY EL MUNDIAL CINEMA.—Esta concurrida sala de espectáculos cinematográficos, presenta hoy cuatro estrenos. He aquí el orden: En matinée la tercera función de "Tempestad" serie emocionante por Maria Walcamp, y los episodios 10, 11 y 12 de "El Hombre de Hierro". En especial estrena Nido de Avispas" la notable obra según el argumento de Mrs. Wilson, la esposa del Presidente de los Estados Unidos. Y en la noche da "El Tigre" sensacional exponente Paramount por el famoso actor cow-boy William Hart.

LA SEMANA DE ESTRENOS DEL GARDEN.—Esta elegante y prestigiada sala presentará durante la semana que se inicia mañana los siguientes estrenos: Mañana, "El Tigre" por William Hart, "Justicia" valioso exponente latino por Astrea. Miércoles, "Ratera por Afición". obra Paramount por Ethel Clayton. Jueves, "Ladrón por una Noche" vigoroso fotodrama moderno por Warren Kerrigan. Viernes, "Estrellas de Gloria y "El Carecallo" comedia Mack Sennett. Sábado, "Los Acaparadores, Y Domingo, "El Escándalo" e "Calumnia", delicioso vaudeville Select por Constance Talmadge.

TEATRO ATENAS.—Esta noche estrena la última producción de Alberto Capellani, titulada Besos son triunfos, adaptación de Le Danseur Inconnue de Tristán Bernard, estrenada con éxito por Brulé en nuestro Teatro Municipal. Principales intérpretes son: el conocido favorito Creighton Hale y la romántica June Caprice.

Besos son triunfos, pertenece al repertorio del Splendid Theatre y se estrena en absoluto hoy en el barrio; la empresa nos pide anunciemos que esta vista no se repetirá.

LAS FUNCIONES DE HOY EN EL TEATRO NOVEDADES.—Con tres películas completamente diversas y que muy bien pueden ser la atracción completa del día para los espectadores da sus funciones de hoy este teatro. En la matinée va la obra de carácter sensacional Los Fanáticos de la Anarquía. En esta sección se da después una obra de Mack Sennet. En la sección de la tarde va El Convertido, comedia de aspecto social, y en la noche la comedia Paramount, Ratera por Afición, por Ethel Clayton.

TEATRO UNION CENTRAL

HOY: Selecta, a las 5; Vermouth, a las 6.15; y Noche, a las 9.30

COLISEO NACIONAL

HOY: Matinée, a las 3.30; y Noche, a las 9.30

LA MARAVILLITA

Estreno de nuevos couplets. Con estas funciones se despide definitivamente del público santiaguino. Se completarán las funciones con escogidos programas cinematográficos. Las entradas están en venta durante todo el día.

POLITEAMA

ESPECIAL Y NOCHE:

EL MUNDO Y SUS MUJERES

Grandiosa super-producción GOLDWYN que cuenta una anécdota de la RUSIA BOLSHEVIKI, interpretada por la genial

GERALDINE FARRAR

MATINEE: Episodios 4, 5 y 6 de

UN MILLON DE RECOMPENSA

ODEON

ESPECIAL Y NOCHE:

La Llama del Desierto

Super-producción GOLDWYN, interpretada por la genial

GERALDINE FARRAR

MATINEE: Episodios 4, 5 y 6 de

UN MILLON DE RECOMPENSA

ELECTRA

ESPECIAL Y NOCHE:

TAN SOLO UNA ESPOSA

Delicada producción SELZNICK. Creación del gran actor americano

ROY STEWART

MATINEE: Episodios 1, 2 y 3 de

UN MILLON DE RECOMPENSA

FIGURAS DE LA PANTALLA

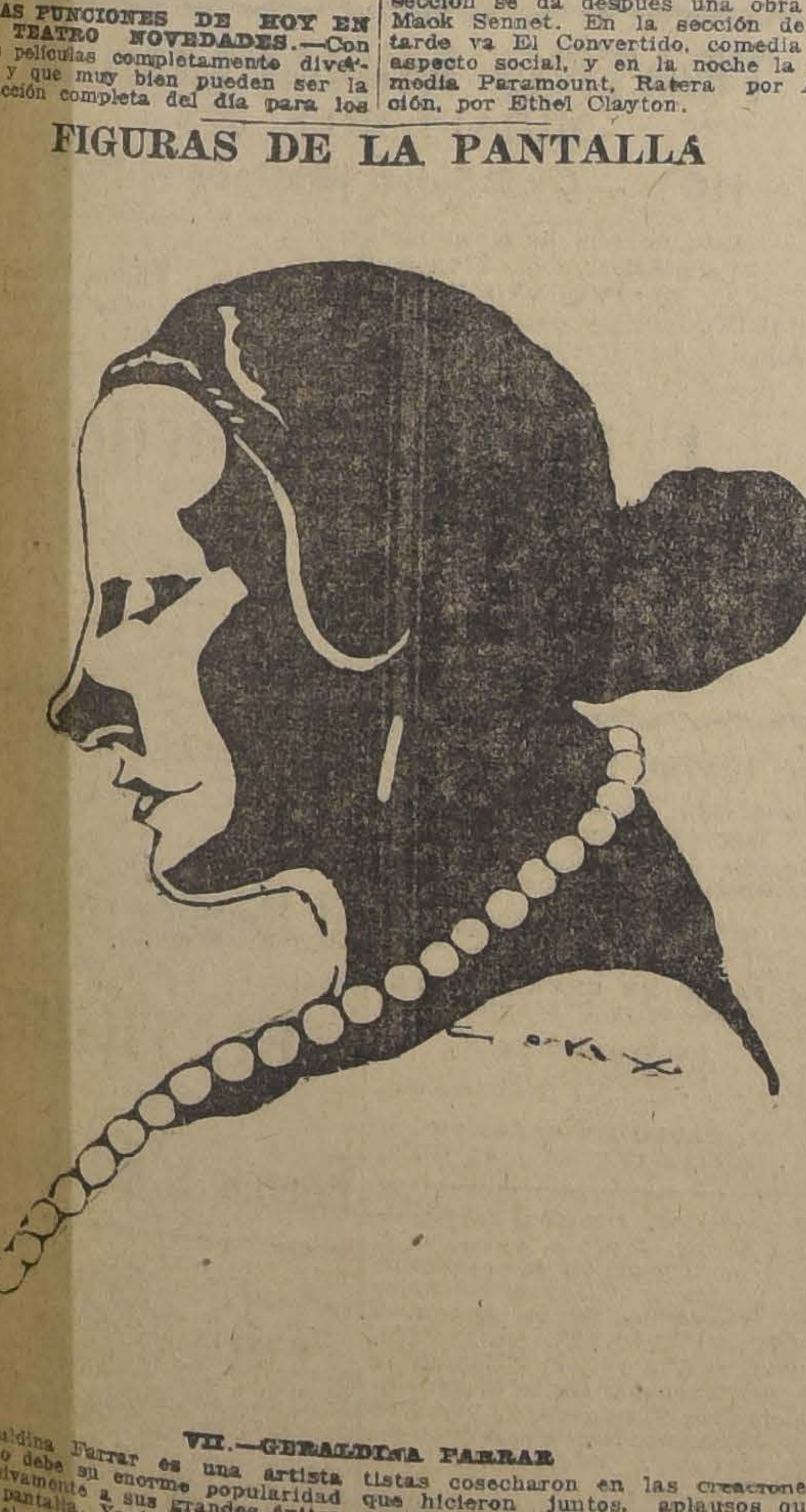

VII.—GERALDINA FARRAR

Geraldina Farrar es una artista que no debe su enorme popularidad exclusivamente a sus grandes éxitos en la pantalla. Ya ántes de trabajar para el cine, había alcanzado un nombre envidiable como cantante y este nombre, en el arte lírico, figura al lado de los de Caruso, María Barriéntos, Amato y todas las estrellas de primera magnitud.

En el cine el trabajo de Geraldina Farrar se destaca por su distinción y elegancia. La Farrar es una artista hermosa, que une a todas las cualidades físicas que pueden adornar a una mujer, las condiciones de artista de temperamento sincero, que vibra con las heroinas que interpreta, y con los sentimientos que le toca traducir.

Ha sido la compañera del galán más popular, Wallace Reid, en muchas de las obras que ha interpretado para el cinematógrafo. La pareja de la Farrar y Wallace Reid ha parecido a muchos realmente [illegible] argumentos elegantes, de [illegible] tistas cosecharon en las creaciones que hicieron juntos, aplausos que envidiarían muchas otras parejas de grandes artistas de la pantalla. Pero hoy el binomio se ha deshecho y ya el galán de Farrar es su propio marido: Lou Tellegen.

Mala noticia, ésta, sin duda, para aquellos espíritus amantes de lo sensacional y amigos de descubrir en toda vida ajena un principio de novela, cuando menos sentimental. Pero el hecho de que Geraldina Farrar empiece a "besarse" en la pantalla con su marido, rompe la norma sentada en estos casos y hará que la imaginación de los fabricantes de historias sobre vidas íntimas de héroes del cinematógrafo, dejen en paz a la hermosa y elegante Geraldina.

Pero aún quedará para algunos bastante paño que cortar. La Farrar ha sido la única artista que en el rol de "Zazá", la famosa comedia y ópera, ha interpretado la heroina ha[illegible] a lo vivo la escena del cambio de ropa en su camarín.

En efecto, en una de estas representaciones, mostró al público su espalda completamente desnuda de la cintura para arriba.

Y con todo, Geraldina Farrar es una gran señora, y sus propias creaciones cinematográficas son prueba de ello. En todas se encontrará la distinción y la belleza que pueden imprimir las artistas que son sólo verdaderamente dignas.

"LA HORA TREMULA" EN EL DELICIAS.—Después de una prolongada ausencia reaparece el elegante actor Kenneth Harlam, figura que descuella a gran altura entre los actores cinematográficos. Como tema esta película, aborda un caso psicológico en el que un jóven en estado de semi inconciencia, lo inducen al más atroz de los crímenes. La presentación de "La Hora Trémula" es realmente suntuosa, advirtiéndose en ella los más modernos mobiliarios y las más régias manciones de los reyes del dólar; la interpretación, acertadísima y cada detalle que campea en la obra e vestigio de haber sido hábilmente dirigida.

Para la próxima semana el Delicias anuncia la creación folletinesca de gran atracción titulada "Corazón de León", interpretada por los más prestigiados artistas de las seriales.

TEATRO DIECIOCHO.—En especial y noche exhibe esta sala cinematográfica la película Paramount "Enemiga de los hombres", a cargo de la simpática actriz Margarita Clark, conocida ya de nuestra distinguida sociedad. En la matinée se exhibe la bonita vista de aventuras "La cabalgata del terror" y una cómica por el célebre Tripitas.

TEATRO MIRAFLORES.—Hoy se efectuará en este teatro la segunda matinée a beneficio del Patronato de San Ramón. Se ha confeccionado un ameno e interesante programa.

En la primera sección se dará El Pequeño Patriota y el Tamborcillo Sardo, tercer y cuarto cuento de la colección "Corazón" de Amicis, y en la segunda, la preciosa comedia El [illegible]

TOM MIX Y WILLIAM S. HART, EN LA MATINEE DE HOY DEL SPLENDID. —Damos a continuación algunos datos sobre el programa cinematográfico que ofrece para hoy el Splendid, en su matinée a las 3.15: se estrenarán el drama de aventuras interpretado por William S. Hart, "El mal hombre", y a continuación el drama del Far-West, "La torcida senda", creación del célebre Tom Mix. Terminará la función con el estreno de las series 7, 8 y 9 del serial de acrobacia, titulado: "Un millón de recompensa", creación de la audaz Lilliam Walker.

CINE ALHAMBRA: "CARTAS AMOROSAS", OBRA QUE INTERPRETA DOROTHY DALTON. —La autora del bello romance de amor que hoy estrena el Cine Alhambra dedica su pieza a las novias. Les dice: "Novias: Al escribir a vuestros novios poned los cinco sentidos en lo que decis. Las cartas femeninas amorosas son armas terribles en manos de los amantes interesados" Es este un sano consejo, un axioma que debe cumplirse al pie de la letra para saber resolver una de las difíciles operaciones de la aristmética de la vida. La Casa Paramount ha realizado un trabajo lleno de hermosura, real y profundamente humano, al filmar la historia de un amor desgraciado, de una equivocacióón terrible que sufrió una desdichada mujer al entregarse sin reparo alguno en brazos de su amor.

Una de las pocas actrices intelectuales, de una cultura refinada y sólida, es Dorothy Dalton, además, la bella mujer de los ojos verdes y los hoyuelos en sus mejillas. Esta artista es una de aquellas mujeres que han nacido para triunfar ante las masas, las sabe dominar porque el arte y la belleza la dominan a ella: por eso se explica el éxito tan fundamental que se advierte ante cada presentación de ella.

Un detalle que merece mención especial esta obra, cuyo título es "Cartas amorosas" ha sido filmada bajo la vigilancia de Thomas H. Ince.

LA SEMANA DEL ESPECTACULO DEL CINE ALHAMBRA. —En la semana que se inicia mañana, el Alhambra hará presentaciones valiosas de material cinematográfico. Se destacarán como siempre las grandes manufacturas de los Estados Unidos y los nombres de las estrellas de más fama prestigiarán sus programas.

Damos el orden del espectáculo:

Lunes: "Los acaparadores", pieza que estudia uno de los más vitales de los problemas sociales del momento. La hace Fannie Ward.

Martes: "Estrellas de gloria", comedia de Dolores Casinelli.

Miércoles: Estreno de la notable producción en 15 series de "El peligro oculto", por Jorge Larkin (Perico Metralla) y Ana Luther. Se dan los tres primeros episodios.

Jueves: Estreno Paramount, "Un pecado inocente", por la exquisita Vivian Martin.

Viernes: Día de Moda. Mabel Normand, la bella y delicada actriz, en "María maldades". Además, una comedia de Mack Sennett, titulada: "Los detectives".

Sábado: "El círculo negro", por Creighton Hale, con las aventuras del lejano Oeste.

Domingo: "La alcoba del espectro", una cinta Artcraft por Enid Bennett. La dirige Thomas H. Ince.

EL ESPECTACULO SERIAL QUE SE ESTRENA EL MIERCOLES EN EL CINE ALHAMBRA: PERICO METRALLA Y ANA LUTHER EN "PELIGRO AMARILLO". — Nuestro público siempre ha demostrado cierta predilección por los espectáculos seriales, siempre que estos sean de argumento razonable y no abunden. El Cine Alhambra tiene dedicado constantemente un día de la semana al estreno de sus obras de serie. Acaba de terminarse "El hombre de hierro", y hacia esta producción los espectadores han expresado visible complacencia.

"El peligro oculto", que es la que el Miércoles próximo estrena el Cine Alhambra es una de esas producciones de corte moderno, que difieren en mucho de las ya conocidas y en la que se advierte la avolución en la manera de hacer los argumentos seriales que se ha producido en los Estados Unidos. El tema de la pieza es un profesor de ciencias ocultas que con una partida de doctores persigue a un joven para apoderarse de su cerebro priviligiador. No es nada más que esta causa tan sencilla y extraña la que induce al autor a construir 15 episodios llenos de originalidad y rareza, que ofrecerán al público una fuente constante de motivos de emoción.

El hecho de que esta cinta sea interpretada por un hombre de grandes simpatías entre nosotros como lo es Perico Metralla, el simpatiquísimo creador de otra serie, es un detalle que no se escapará a la atención del público. Lo acompaña una artista bella, una mujer llena de en-

Matinée-Teatro Unión Central

A LAS 2.30 P. M.:

JACK FORBES contra ROBINET

Drama policial lleno de interesantes aventuras; y

Valor Cívico

Precioso cuento de la famosa colección "CORAZON", de Amicis.

A LAS 3.30 P. M.:

La Joya Empeñada

Por la encantadora actriz ELLA HALL.

A LAS 5 P. M.:

Función selecta, única de la

"MARAVILLITA"

Nuevas canciones y couplets. Además, se exhibirá el emocionante drama **NAUFRAGIO.**

SPLENDID-HOY

Especial de Gran Moda a las 6.30 y Función Nocturna a las 9.30 - Sublime Estreno!

METRO IDEAL

GRAN MATINEE, a las 3.15 P. M.
(NIÑOS: $ 0.80)

TOM MIX

el célebre y audaz actor cow-boy en el grandioso drama hípico:

"LA SENDA TORCIDA"

El "Rey de los cow-boys": **WILLIAM S. HART** en el sensacional drama del oeste:

"EL MAL HOMBRE"

Y las series 7, 8 y 9 (tercera función) del formidable serial, interpretado por la encantadora **LILLIAN WALKER**, titulado:

"Un Millón de Recompensa"

Así se Hace Dinero

Graciosísima y lindísima sonata de amor, alegría, locuras juveniles, arte y bellezas, cuyo argumento narra la novela del más loco, despilfarrado y simpático muchacho de sociedad. Creación suprema del genial y simpático

BERT LYTELD

el más grande favorito de nuestro público distinguido e inolvidable protagonista de "Juventud" y "El Loco de la Teoría" y actor que enseñará a los espectadores el **"más infalible sistema" para enamorar niñas encantadoras"**; le demostrará con originales procedimientos de su invención cómo es fácil ganar dinero......

FCA. BERTINI

Constance Taldma ge, Antonio Moreno, Tom Moore, Taylor Holmes

son los artistas que llenarán nuestro público esta semana.

LUNES: Reprise "Goldwyn de 1920": "EL MUNDO Y SUS MUJERES", grandioso drama pasional, desarrollado durante la era del terror maximalista en Rusia e interpretado por la encantadora Geraldina Farrar y el varonil y simpático Lou Tellegen.

MARTES: Estreno "Alemán": "LA INQUISICION DE LA RUSIA NEGRA", drama pasional por la hermosa y célebre "Bertini Alemana" Pola Negra.

MIERCOLES: Estreno "Select": "UN ESCANDALO", graciosísima comedia de amor, interpretada por la encantadora y elegante "Bertini de la Comedia", la encantadora CONSTANCE TALMADGE.

JUEVES: Estreno "Bertini-Film": "LA CONDESA SARA", tragedia pasional de Jorge Ohnet, última y suprema creación de la divina Fca. BERTINI, actriz que se presenta luciendo las toilettes de última moda y gran lujo de los célebres couturiers parisienses Paquin, Worth y Reverdot.

VIERNES: Estreno "Vitagraph Cordón Tricolor": "LA ROSA DEL SUR", conmovedor y poético idilio de amor, creación del varonil actor ANTONIO MORENO, ídolo del mundo femenino, secundado por la encantadora PEGGY LYLAND.

SABADO: Estreno "Goldwyn de 1920": "EL ALEGRE LORD QUEX", poema de amor, obra de gran lujo, que refiere las hazañas de un moderno y simpatiquísimo "tenorio de frac", creación suprema del varonil y simpático actor TOM MOORE, secundado por la encantadora y elegante NAOMI CHILDERS.

DOMINGO: Estreno "Triangle-Ideal": "UN LOCO LINDO", formidable huracán de hilaridad, de locuras juveniles, de amor y lujo, en la que hace su más notable creación el célebre "Max Linder Americano" TAYLOR HOLMES.

TEATRO IRIS
(CASTRO 130)
HOY

MATINEE a las 2.30 en punto—Fin de
El Hombre de Hierro
por WILLIAM DUNCAN

SELECTA a las 4.30 en punto
EL TIGRE
por WILLIAM S. HART

ESPECIAL DE GRAN MODA A LAS 6.30 Y NOCTURNA A LAS 9.30
NATALIA y NORMA TALMADGE en **POR DERECHO de CONQUISTA**

TEATRO VICTORIA
HOY MATINEE

TEMPESTAD Tercera Función
y Chaplín II Rey de los Vagos

Especial y noche Estreno Select

LA MUJER IDEAL

Creación de la elegante ALICE BRAD

ALAMEDA — TARDE Y NOCHE
Notable estreno PARALTA, por el simpático actor WARREN KERRIGAN:
LADRON POR UNA NOCHE

GARDEN — ESPECIAL Y NOCHE
Reuniones sociales de moda. La preciosa comedia GOLDWYN 1920, por la encantadora estrella **MADGE KENNEDY**:
El Secuestro de Susana

MATINEE

ALAMEDA
El bonito drama de cow-boy, por WILLIAM HART:
EL TIGRE

Garden e Imperial
La magna obra edificante:
EL CONVERTID

Hoy a las 5 P. M. -- T. U. CENTRAL
Unica función Selecta de la

MARAVILLITA

en que se despide definitivamente de la sociedad de Santiago. Las entradas en venta desde la mañana.

HOY
DELICIAS
ESPECIAL Y NOCHE

LA HORA TREMULA

Impresionante creación del sin rival actor KENNET HARLAN

ALEMANIA

PRESENTARA E

MARTES en el SPLENDID

a la célebre y encantadora "Bertini Alemana" **POLA NEGRI** actriz dramática admirable y de una belleza sin igual, en el emocionante drama pasional

"LA INQUISICION DE LA RUSIA NEGRA"

TEATRO NOVEDADES -- Hoy

MATINEE: Una comedia **MACK SENNETT**, el estreno de aventuras:
RAPIÑA
Y un estreno cómico por CHAPLIN II.
Platea: $ 1.00; Niños: $ 0.60

Especial y Noche: PARAMOUNT estrena:
Ratera por aficion
Por la bella actriz **ETHEL CLAYTON.**

---

cantos, nos referimos a Ana Luther.

Los primeros episodios se titulan: Contrato por $ 25,000. Al borde del abismo y La víctima del aviador.

EL EXITO DE LA MONEDA ROTA EN VALPARAISO. — Informaciones llegadas de Valparaíso nos hacen saber el éxito sin precedentes obtenido en la primera función de la película en series "La moneda rota", presentada el día Viernes de la semana pasada en el teatro Colón. Desde mucho rato antes de comenzar la exhibición se agotaron completamente las localidades.

Este es un caso curioso en la historia de nuestro cine y que hacemos notar. La copia de la cinta que se ha exhibido en Valparaíso es completamente nueva y tiene muchos detalles y aun escenas que no se vieron en la primera vez que se proyectó.

UN ESCANDALO. —El Miércoles de la presente semana presenta el teatro Splendid la película "Un escándalo", gracioso vaudeville interpretado por la famosa artista especialista en este género, Constance Talmadge. La índole social de esta cinta y la fina comicidad en ella derrochada, han de gustar extraordinariamente. Además, los lujosos interiores y las toilettes de última moda, constituirán un aliciente seguro para que "Un escándalo" se vea aplaudido y proporcione un rato agradabilísimo a los habitúes al Cine.

LA ROSA DEL SUR. —El actor que cuenta con la gran mayoría de las simpatías femeninas, Antonio Moreno interpreta el rol principal de la bonita historia de amor que sirve de base a la cinta "La rosa del Sur". Peggy Hyland, de atrayente y delicada figura lo acompaña en el desarrollo de la trama, haciendo una cuidada encarnación del rol que le está encomendado. En esta como en otras películas Antonio Moreno, ejercita sus reconocidas cualidades de tirador y de jinete. Esta obra la estrena el Jueves el teatro Splendid.

TEATROS SETIEMBRE Y BRASIL. — Dos estrenos anuncian estos cines para las funciones de tarde y noche. El primero es la artística película Pathé Fréres intitulada "Estrellas de Gloria", interpretada por la hermosa actriz Dolores Casinelli. Esta cinta hace honor a la cinematografía francesa, que tantos admiradores cuenta entre el público más escogido.

El otro estreno es cómico. Se titula "Falso amigo" y es una de las más graciosas producciones de Mack Sennet. Su protagonista es el famoso Turnio, secundado por el Carecallo y por las esculturales chicas atléticas.

Las matinées son diferentes en ambos cines. En el Brasil se exhibirá la graciosa película "El convertido", cuya visión es ideal para los niños de familias católicas.

En la función diurna del Setiembre se dará la sensacional vista de cow-boys "El tigre", primera Artcraft por William Hart.

Las localidades son numeradas y están en venta desde las 11 de la mañana.

LA SELECTA DE HOY EN EL BRASIL. — En la tanda selecta de hoy del Brasil se pasará la divertida comedia Paramount "Botitas", interpretada por Dorothy Gish, que ha merecido el apodo de Chaplin femenino por su comicidad.

Los precios de esta selecta son muy bajos. Los niños pagan solamente sesenta centavos por la platea.

PROGRAMAS DEL TEATRO SETIEMBRE. — Copiamos a continuación la lista de programas que presentará esta semana el Teatro Setiembre:

Mañana: "Los acaparadores", Pathé, por Fannie Ward.

Martes: "Cartas de amor", Artcraft, por Dorothy Dalton.

Miércoles: "Ladrón por una noche", Paratla, por Warren Kerrigan.

Jueves: Primera función de "Peligro oculto", por Perico Metralla.

Viernes: "Un escándalo", Select, por Constance Talmadge.

Sábado: "La rosa del sur", Vitagrap, por Antonio Moreno.

Domingo, matinée: "El peligro oculto". Tarde y noche: "María Maldades", Goldwyn, por Madge Kennedy.

CALENDARIO DEL TEATRO BRASIL. — Los aficionados al buen cinema pueden estar de plácemes con el atrayente calendario de estrenos que exhibirá esta semana el simpático Brasil:

Mañana: "Los acaparadores", Pathé, por Fannie Ward.

Martes: "Cartas de amor", Artcraft, por Dorothy Dalton.

Miércoles: "La hora trémula", Universal, por Kenneth Harlan.

Jueves: "La cabalgata del terror", Universal, por Cayena.

Viernes: "Peligro oculto", serie Pathé, por Perico Metralla. Primera función.

Sábado: "Pecado inocente", paramount, por Vivian Martín.

Domingo, matinée: "Peligro oculto". Tarde y noche: "María Maldades", por Mabel Normand.

UNA NUEVA OPERACION DE GLUCKSMANN. — Tomamos de la revista argentina "Imparcial Film" el siguiente párrafo:

"La Casa Glucksmann en Chile". Una importante compra acaba de hacer en la ciudad de Santiago de Chile, la casa Max Glucksman. Consiste ella en la adquisición de el Teatro Electra, gran cinematógrafo con capacidad para 1,500 personas. Este importante salón está ubicado en las calles Catedral esquina Sotomayor, es decir, uno de los mejores barrios de la hermosa capital chilena. El Electra se agrega así a los otros tres teatros que ya tiene de propiedad la Casa Glucksmann en la misma ciudad y que son los siguientes: el Splendid, gran salón aristocrático por el estilo del Gran Splendid de ésta; el Politeama, gran biógrafo popular con capacidad para 3,000 personas, y por fin el Teatro Odeón, recién construído con capacidad para 2,500 personas".

Aquí termina el párrafo de "Imparcial Film". A esto hay aunque agregar la última transacción hecha en Valparaíso, por la que Glucksman ha quedado dueño del Apolo del vecino puerto.

Como se ve esta importante casa amplía diariamente sus operaciones con la adquisición de nuevos salones, a los que lleva confort y elegancia y sus magníficos programas que exhibe actualmente.

EL ODEON ESTRENA HOY "LA LLAMA DEL DESIERTO".—De entre todos los últimos estrenos se ha destacado principalmente la magnífica producción de la Goldwyn de 1920 "La llama del desierto", obra que ha alcanzado uno de los éxitos más rotundos que hayamos presenciado, y en donde la acción y el interés rivalizan con el arte y la perfecta técnica. Hace el rol protagonista en esta película la gran actriz de tantos triunfos, Geraldina Farrar, quien culmina en esta obra todas sus anteriores creaciones. En la matinée exhibirá este cine los episodios 4, 5 y 6 de "Un millón de recompensa", serie que ha despertado entusiasmo en el público. Además se estrenará el bonito drama de cow-boys titulado "El canto del pájaro" y que es una de las mejores obras interpretadas por la audaz cowgirl Texas Guinan.

EL POLITEAMA ESTRENA HOY "EL MUNDO Y SUS MUJERES". — Hoy estrenará el Teatro Politeama en sus funciones especial y nocturna la producción Goldwyn titulada "El mundo y sus mujeres", y que es una interesante obra dramática desarrollada en medio de la Rusia del Soviet.

Hace el rol principal de esta obra la genial actriz Geraldina Farrar.

"LA HORA TREMULA" EN EL UNION CENTRAL. — Esta producción de Kenneth Harlam será estrenada hoy en tarde y noche en el Unión Central. Este artista que es el favorito de las niñas, trabaja acompañado por tres encantadoras actrices que de simpatías en simpatías y de gracia en gracia lo llevan al más terrible de los líos.

En estas secciones cantará además La Maravillita.

HOY INAUGURA LA TANDA SELECTA EL TEATRO IRIS.—Castro 130. — A las 4.30 de hoy inaugurará este teatro la tanda selecta con la sensacional producción Artcraft titulada "El tigre", interpretada por el famoso William Hart.

Desde hoy empezará la matinée infantil a las 2.30.

Hoy se pasarán los episodios 13, 14 y 15 fin de "El hombre de hierro" interpretación del hércules William Duncan y la hermosa Edith Jhonson.

En la sección especial de moda, a las 6.30 y en la nocturna a las 9.30 se pasa el estreno Select edición 1920 titulada "Por derecho de conquista", interpretado por las hermosas y elegantes hermanas Natalia y Norma Talmadge.

Mañana, como día selecto, va el estreno Paramount titulado "Enemigas del hombre", interpretación de la hermosa Margarita Clark y el simpático galán Harrison Ford.

PROGRAMAS DE HOY

MUNICIPAL.— Cía. dramática francesa Félix Huguenet. Matinée "L'Age d'aimer", de Pierre Wolff. Noche, "L'Eventail", de Flers y Caillavet.

SANTIAGO. — Cía. de comedias Mario-Padín. Matinée "La dame de chez Maxim's". Vermouth, "La vida rota", de René Hurtado Borne. Noche: "El fallo de Salomón", de Carlos Cariola.

COMEDIA.— Tournée Paquita Escribano.— Matinée, vermouth y noche, escogidos programas por Paquita Escribano y la bailarina La Mexicana.

UNION CENTRAL.— Variedades. A las 5, 6.15 y 9.30 la tonadillera infantil La Maravillita y biógrafos.

SPLENDID. — Matinée, "La senda torcida", por Tom Mix, "El mal hombre", por William S. Hart y series 7, 8 y 9 de "Un millón de recompensa". Especial y nocturna, "Así se hace dinero", por Bert Lytell.

ALHAMBRA. — Matinée, "El tigre", pieza Artcraft de William S. Hart. Selecta, "Enemigas del hombre", por Margarita Clark. Especial y nocturna, "Cartas amorosas", por Dorothy Dalton.

NOVEDADES.— Matinéa, "Los fanáticos de la anarquía" y una cómica de Mack Sennet. Especial "El convertido". Noche, "Ratera por afición", de Ethel Clayton.

COLON.— Matinée, "El hombre de hierro". Especial, "El tigre", de William S. Hart; nocturna, "Enemigas del hombre", por Margarita Clark.

IMPERIAL. — Matinée: "El médico de las locas", 2.a función, y "El convertido". Especial, como en la nocturna, "Ladrón por una noche".

GARDEN.— Matinée, "El convertido". Especial y noche, "El secuestro de Susana", por Madge Kennedy.

ALAMEDA.— Matinée, "El tigre", por William Hart. Especial, y noche, "Ladrón por una noche", por Warren Kerrigan y Wallace Reid.

MUNDIAL.— Matinée, tercera función de "Tempestad", por María Walcamp y episodios 10, 11 y 12 de "El hombre de hierro". Especial "Nido de avispas". Noche "El tigre", por William Hart.

SETIEMBRE. — Matinée, "El tigre", por William Hart. Tarde y noche: "Estrellas de Gloria", por Dolores Casinelli; y "Falso amigo", comedia Mack Sennet, por el Turnio y el Carecallo.

BRASIL.— Matinée, "El convertido". Tanda selecta de 5 a 6, "Botitas", por Dorothy Gish. Tarde y noche: "Estrellas de Gloria", por Dolores Casinelli; y "Falso amigo", comedia Mack Sennet, por el Turnio y el Carecallo.

POLITEAMA. — Matinée, episodios 4, 5 y 6 de "Un millón de recompensa". Especial y nocturna "El mundo y sus mujeres", producción de la Goldwyn, creación de Geraldine Farar.

ELECTRA. — Matinée, episodios 1, 2 y 3 de "Un millón de recompensa". Especial y nocturna, "Tan solo una esposa", creación de Roy Stewart.

ODEON.— Alm. Barroso 768.— Especial y nocturna, "La llama del Desierto", creación de Geraldina Farrar. Matinée, episodios 4, 5 y 6 de "Un millón de recompensa", y además "El canto del pájaro", creación de Texas Guinan.

INDEPENDENCIA. — Matinée, episodios 1, 2 y 3 de "Un millón de recompensa". Especial, tercera función de "Tempestad", por María Walcamp. Nocturna, final de "El Galeote", interpretada por Paul Wegener.

SELECTA.— Matinée, episodios 1, 2 y 3 de "Un millón de recompensa". Especial, "Miguel el maldito". Nocturna, Olivia Thomas en "Luces y sombras".

AMERICAN. — Matinée, "Microbio o la hija de nadie", por Viola Dana. Especial, "Cuando un hombre ama", por Earle Williams. Nocturna, "Nada más que una rosa", creación de Jorge Beban.

DIECIOCHO. — Matinée: "La cabalgata del terror", y cómica por Tripitas. Especial y noche, "Enemiga de los hombres", por Margarita Clarck.

MIRAFLORES.—Matinée a beneficio del Patronato de San Ramón, con "El pequeño ... "El tamborcillo paduano", "El hada Margarita".

OLYMPIA. — Matinée ... a las 3 P. M. Tarde y noche ... consejo a las mujeres".

ATENAS. — Matinée: ... por Warren ... jugadores", ... gan. Selecta, "Por amor a su hija", con Elsie Ferguson. ... cial, fin de "El hombre de hierro". Noche, "Besos son triunfos", ... Creighton Hale y June Caprice.

IRIS (Castro 130).— ... fin de "El hombre de hierro" ... tagonista, William Duncan ... ta, "El tigre", protagonista William S. Hart. Especial y ... "Por derecho de conquista", ... tagonista, Natalia y Norma Talmadge.

..**EXCELSIOR.**— Matinée ... función de "El hombre de ... Vermouth, "Luces y sombras" ... creación de Olivia Thomas ... che: "Los hijos del amor" ... ción de Fannie Ward. La ... ejecutará un selecto programa

---

HOY -- Setiembre y Brasil -- HOY

TARDE Y NOCHE. Localidades numeradas. Platea: $ 2. — Dos estrenos escogidos: uno de arte y otro de risa:

ESTRELLAS DE GLORIA

Idilio tejido con las hebras sutiles del ensueño, editado por la Casa PATHE FRERES de París, e interpretado por la bellísima **DOLORES CASINELLI.**

Fuera de programa se pasará la cómica MACK SENNETT:

"FALSO AMIGO", por EL TURNIO

MATINE: A las 2.40, en el Brasil: **EL CONVERTIDO.** (Niños: $ 1.50). A las 3, en el Setiembre: **EL TIGRE**, por **William S. Hart.**

De 5 a 6 hay selecta en el Brasil. Se dará **"BOTITAS"**, por la **CHAPLINA.**

TEATRO LA COMEDIA

Huérfanos esq. Morandé
EMPRESA ERNESTO BOUQUET
Tournée de despedida de Paquita Escribano

HOY DOMINGO 1.o AGOSTO, HOY
Tres grandes funciones, tres.
Matinée a las 3.15 P. M.
PAQUITA ESCRIBANO
LA MEJICANA
Vermouth a las 6.15. El Rendez vous de la sociedad santiaguina.
PAQUITA ESCRIBANO
LA MEJICANA
Noche a las 9.15.
PAQUITA ESCRIBANO
LA MEJICANA
En todas las funciones números nuevos.

TEATRO MIRAFLORES

MIRAFLORES 378

HOY — Grandiosa Matinée — HOY

Rifa de una hermosa muñeca.
1.a Sección, a las 3 en punto:
1.o **EL PEQUEÑO PATRIOTA;** 2.o **EL TAMBORCILLO SARDO,** tercer y cuarto cuentos de la colección "Corazón", de Amicis; 3.o Graciosísima cómica.
2.a Sección, a las 4¼ P. M.:

El Hada Margarita

Hermosa e interesante comedia en 5 actos. Cómica fi

Precios de las localidades:

1.a SECCION		2.a SECCION	
Platea o Balcón. . .	$ 0.80	Platea o Balcón. . . .	$ 1
Niños..	0.60	Niños..	

Palco, función completa.... .. .. $ 10.00
Habrá rifa de juguetes en ambas funciones.

TEATRO SANTIAGO

Merced entre Plaza y San Antonio
Empresa Ernesto Bouquet
Compañía de Comedias y Vodevils Nacionales y extranjeros MARIO PADIN

HOY DOMINGO 1.o AGOSTO, HOY
Matinée a las 3.15 P. M. Exito de risa
LA D'AME DE CHEZ MAXIM'S
Vermouth a las 5.15. Exito nacional
LA VIDA ROTA
de R. Hurtado Borne.
Noche, a las 9.15. Grandioso éxito cómico
EL FALLO DE SALOMON
Vodevil en tres actos de Carlos Cariola.

TEATRO COLON

— HOY —

Matinée final
El Hombre de Hie
Especial: Reprise Cow-Boy
EL TIGRE
Noche: Paramount extra:
Enemigas del Hom

TEATRO ATENAS Maestranza esq. Matta carro 28

HOY, a las 9.30: PATHE estrenará la mejor producción de Albert Capellani, ex-director de la Comedia Francesa:

BESOS SON TRIUNFOS

Programa extraordinario del repertorio del Splendid Theatre. Visión delicadísima de arte, amor y lujo. Creación de
JUNE CAPRICE Y CREIGHTON HALE

MATINEE - NIÑOS, $ 0.60
ENTRE JUGADORES
Vista de cow-boy por **WARREN KERRIGAN.**

SELECTA. — ARTCRAFT
POR AMOR A SU HIJA
Por **ELSIE FERGUSON.**

ESPECIAL 6½. — FINAL
EL HOMBRE DE HIERRO
Por **WILLIAM DUNCAN.**

INFORMACIONES DEL EXTERIOR

Servicios de nuestros Corresponsales Especiales, vías Eastern y Colón, de "The Associated Press", vía Colón, y de la Agencia Havas

LOS DELEGADOS POLACOS CRUZARON ANTENOCHE LAS LINEAS MAXIMALISTAS, PARA ENTABLAR NEGOCIACIONES DE ARMISTICIO

GRAN BRETAÑA

ANA SE DEBE VOTAR EN LA CAMARA

el proyecto de ley por el que se concede adelantos a los alemanes

LONDRES 31. — El "Daily Mail" dice que el Lunes se pedirá a la Cámara que vote los créditos de cinco millones de libras destinadas a los adelantos que deben hacerse a los alemanes según los acuerdos de Spa.

LOS ENVIADOS POLACOS

ATRAVIESAN LAS LINEAS DEL EJERCITO RUSO

LONDRES 31. — El "Daily Chronicle" anuncia que los enviados polacos que van a pactar el armisticio con los rusos atravesaron las líneas del ejército maximalista el Viernes en la tarde.

PROYECTO DE LEY RELACIONADO CON IRLANDA

LONDRES 31. — El Gobierno desea presentar en la próxima semana a la Cámara la ley que establece nuevos procedimientos en las cortes irlandesas, y propondrá posiblemente cambios administrativos.

El Gabinete ha acordado reunirse el Lunes para ponerse de acuerdo sobre la ley citada. Se dice que está dividido.

LA FUGA DEL GENERAL LUCAS

DUBLIN 31. — Las autoridades ocultan los detalles de la fuga del general Lucas de una prisión sinnfeiner, donde estaba detenido desde hace dos meses, pero se ha sabido que este jefe huyó después de sacar los barrotes de la sala en que estaba encerrado.

El general Lucas goza de buena salud después de su encierro, y solamente sufre de una pequeña herida que le fué inferida sobre un ojo durante su lucha con los sinnfeiners, después de encontrarse en un carro militar del Gobierno.

Las autoridades estaban impuestas del sitio en que se hallaba el general, algunos días antes de su fuga, pues en esa época, cuatrocientos soldados y una escuadrilla aérea realizaron pesquisas en las vecindades de su prisión.

SOBRE UN SUPUESTO PLAN DE ALIANZA SECRETA

ANGLO-FRANCO-ALEMAN CONTRA EL MAXIMALISMO

LONDRES 31. — La existencia de un plan de alianza secreta entre Gran Bretaña, Francia y Alemania para impedir que el maximalismo se extienda hacia el occidente de Europa, fué denunciada en la Cámara de los Comunes por el capitán Wedgwood, quien insistió en exigir que el premier Lloyd George declarara si el proyecto era estudiado actualmente en el Gabinete y el Consejo Supremo.

El premier se negó a contestar, y el presidente de la Cámara se vió obligado a llamar al orden al diputado Mr. Kenwarthy, quien insistía, secundando a Mr. Wedgwood, en exigir una contestación.

HUNGRIA OFRECE AYUDA MILITAR A POLONIA

PARIS 31. — El Gobierno de Hungría ha enviado a Varsovia una nota en que ofrece el envío de considerables fuerzas para ayudar a Polonia a repeler la invasión maximalista.

"EL SOVIET ES AMIGO DE ALEMANIA"

BERLIN 31. — El Ministro de Relaciones Exteriores del Soviet ha enviado al representante maximalista en esta capital un radiotelegrama en que le encarga que informe al Gobierno de Alemania que el Soviet no tiene la intención de conquistar territorios alemanes y que Rusia está animada de un espíritu amistoso hacia Alemania.

VISITA DE PRELADOS AL PRINCIPE DE GALES

BRISBANE, 31. —El Delegado Apostólico Monseñor Cattaneo con el Arzobispo Monseñor Duhig, de Queensland, visitaron al Príncipe de Gales para presentarle el homenaje al Trono del pueblo católico romano de Australia. Cumplimentaron al Príncipe manifestándole que la papularidad de que gozaba era excepcional y que había ganado todos los corazones de sus súbditos.

IRLANDA

CHOQUE ENTRE MILITARES Y CIVILES

LONDONDERRY, 31. — Ayer en la noche hubo un choque entre los militares y los civiles, como consecuencia del cual hay muchos heridos, incluso una mujer.

BELGICA

INTENTOS DE NUEVOS DESORDENES

por parte de los ex-soldados

BRUSELAS 31. — Un millar de ex-soldados intentaron nuevamente una manifestación, la que fué despejada por la policía. La prensa censura esas manifestaciones. M. Delacroi hablando en el Parlamento, declaró que está convencido de que la mayoría de los ex-soldados reprobaban tales incidentes.

EL CAMPEONATO DE TIRO AL BLANCO

BEVERLOO 31. — El resultado oficial del campeonato olímpico de tiro al blanco, hasta la fecha, es el siguiente: Estados Unidos, 15; Suecia, 6; Noruega, 5; Dinamarca, 5; Francia, 4; Suiza, 2 y Finlandia 1.

NUEVOS ARRESTOS

BRUSELAS, 31.—A raiz de las manifestaciones efectuadas ayer, se arrestó a 31 personas.

FRANCIA

EL INTERCAMBIO COMERCIAL FRANCO-NORTE-AMERICANO

PARIS 31. — Según el balance del Departamento de Comercio de los Estados Unidos, por el año fiscal que terminó el 30 de Junio próximo pasado, ha habido una considerable mejora en favor de Francia. Así las exportaciones que en el año anterior fueron, desde Estados Unidos a Francia, de 56 millones 800 mil dólares bajaron a 36 millones 800 mil dólares. Las exportaciones de Francia Estados Unidos pasaron de 10.480,306 dólares a 16.164,000 de dólares.

COMENTARIOS DE LA PRENSA

sobre la votación de ayer de la Cámara

PARIS, 31.—La mayor parte de los diarios exteriorizan su satisfacción por el voto que la Cámara concedió ayer al Gobierno, estimando que fué debido al vigor, a la claridad y a la franqueza de las declaraciones que hizo el jefe del Gabinete M. Millerand.

Comprueban que la asamblea se dió cuenta, perfectamente, de la gravedad que tendría el rechazo de los acuerdos, si hubieran quedado en suspenso las cuestiones primordiales relacionadas con las entregas de carbón. Sin embargo, todos los diarios insisten, como lo hicieron ayer todos los oradores, sobre el hecho de que Francia llegó al límite extremo en sus concesiones y desean que el protocolo de Spa sea el último.

"Le Fígaro" dice que lo que importa retener de esa discusión es que el Parlamento limitará a los acuerdos de Spa las concesiones que se hicieron a la Entente franco-británica.

"Le Rappel" dice igualmente que el Gobierno debería inspirarse solamente en el Parlamento del país, que ha demostrado que Francia llegó al límite de sus concesiones y que no puede hacer más ni a los vencidos, ni a sus aliados.

"L'Eclair" dice que la Cámara tuvo un sobresalto de revuelta cuando supo que se protestaba por la deuda contraída para con Francia, pero le era imposible romper sus compromisos sin comprometer la vida misma de la nación.

"Le Matin" hace observar que el debate dió a cierto número de diputados una ocasión para expresar sinceramente la dolorosa sorpresa causada por el hecho de que Gran Bretaña trate de mantener a Francia bajo su dominación económica.

En "Le Gaulois", M. Capus felicita a M. Millerand por haber empleado el lenguaje de los negocios y no haber pedido más a los aliados de la guerra, pues, agrega, no hay que hablar ni de abnegación ni de sacrificio; lo que se debe hacer es dirigirse a su buen sentido y a su sentimiento de interés común.

Los políticos franceses e ingleses deben seguirse paso a paso, pero si una de las dos naciones pretende dominar a la otra, se perderá sin conseguirlo.

Se insiste, por diversos conductos, en que el ejército ruso no está conforme con las disposiciones del Soviet, referentes al armisticio con Polonia. — Por otra parte, un radiotelegrama del Soviet, interceptado en Varsovia, permite establecer que se trata de continuar la ofensiva con toda intensidad, y que existe el propósito de no hacer efectivo el armisticio antes del 4 de Agosto

El Soviet hace anunciar al Gobierno alemán que no abriga intenciones hostiles con respecto a Alemania. — Hay noticias de que las tropas rojas fraternizan con las alemanas en la frontera de la Prusia Oriental

El Gobierno húngaro ofrece ayuda militar a Polonia, para cooperar al rechazo de la invasión maximalista

EL REICHSTAG APRUEBA LA LEY QUE SUPRIME EN ALEMANIA EL SERVICIO MILITAR OBLIGATORIO

EN LA CAMARA DE LOS COMUNES, UN DIPUTADO DENUNCIA LA EXISTENCIA DE UN PLAN PARA UNA ALIANZA SECRETA ENTRE ALEMANIA, GRAN BRETAÑA Y FRANCIA, CON EL FIN DE IMPEDIR EL AVANCE DEL MAXIMALISMO HACIA EL OCCIDENTE EUROPEO

Mr. Lloyd George se niega a dar explicaciones sobre el particular

En una encíclica a la cristiandad, Benedicto XV pone de relieve el peligro que entraña el socialismo

EL SENADO APRUEBA POR GRAN MAYORIA

EL PROYECTO DE LEY QUE CONCEDE ADELANTOS PECUNIARIOS A ALEMANIA

NUEVA YORK, 31.— Una comunicación recibida de París anuncia que el Senado aprobó por 221 votos contra 81 el proyecto aprobado por la de Diputados y por el cual se conceden adelantos a los alemanes.

APROBACION, POR EL SENADO, DEL TRATADO DE PAZ CON BULGARIA

PARIS, 31.— El Senado sancionó el proyecto de ley por el cual se aprueba el Tratado de paz con Bulgaria.

EL DEBATE EN EL SENADO

al aprobarse la concesión de adelantos a Alemania

PARIS, 31.— Al discutirse en el Senado el proyectco aprobado ayer por la Cámara de Diputados, autorizando al Gobierno para tomar las medidas necesarias para la ejecución del protocolo firmado en Spa el 6 del presente, M. Chene Benoit, representante de las regiones libertadas, expresó que lamentaba las concesiones hechas a Alemania y declaró que a pesar de todo no se opondría a la aprobación del proyectco, pues aún existen problemas más angustiosos aún que el del carbón y uno de ellos es el que se refiere a las alianzas.

El orador, dirigiéndose a M. Millerand, agregó: "Vais a dirigiros a Ginebra para resolver un problema más árduo que el del carbón y es el problema de las reparticiones. Debeis recordar que nuestras familias están sin hogar y será necesario que nuestros aliados comprendan que llevais nuestra última palabra de esperanza, que si no es escuchada el pueblo francés dejará de creer en la justicia y en la lealtad".

M Millerand renovó las declaraciones hechas en la Cámara, ayer, y demostró las ventajas del convenio de Spa, y las consecuencias que tendría la negativa de ratificar ese protocolo, el cual no constituye ninguna innovación y deja intactas las obligaciones de Alemania, país que debe ejecutarlas integramente.

LOS RUSOS LLEGAN A LA FRONTERA DE PRUSIA

PARIS, 31.— Según una información enviada por la misión militar francesa en Polonia al Ministerio de Relaciones de Francia, la caballería del ejército maximalista llegó a la frontera este de Prusia, en donde los rojos confraternizaron con los alemanes.

LA GUERRA RUSO-POLACA

LOS DELEGADOS POLACOS ATRAVIESAN LAS LINEAS RUSAS

VARSOVIA 31. — El Gobierno de Varsovia espera que las autoridades militares lo tendrán al corriente, por la vía inalámbrica, de los acontecimientos a que den lugar las negociaciones del armisticio.

Los enviados polacos pasaron la línea del frente ayer Viernes a las diez de la noche.

Aún no se sabe cuánto durarán las negociaciones.

LA SITUACION EN VILNA

KOVNO 31. — Un comunicado dice:

"La situación en Vilna es alarmante. Los arrestos continúan, los diarios han sido suspendidos y sólo aparecen los periódicos maximalistas, que tienen autorización para ser publicados. El comandante militar de la localidad declaró que Vilna debería tener una administración propia.

"El Soviet ha empezado a nacionalizar el comercio. Las casas comerciales en su mayoría están cerradas. Todo el país está inundado de propaganda maximalista, que trata de sublevar a toda la Lituania en favor de los soviets de Rusia".

EL AVANCE DE LOS MAXIMALISTAS

BERLIN, 31.—Según un comunicado inalámbrico de Lyck, los rusos han capturado los fuertes de Ossowietz, Suwalki y Lomza. Aparentemente parece que los rusos no tienen noticias del armisticio polaco y continúan inflexiblemente atacando a los polacos que, según las informaciones llegadas, en todas partes se retiran presa del pánico.

Tropas italianas con pasaportes provenientes de Allenstein no pudieron tomar el tren a causa de que los empleados alemanes del ferrocarril rehusaron dejarlos partir hasta que los soldados dieran su palabra de que combatirían los rusos.

LAS NEGOCIACIONES DEL ARMISTICIO

PARIS 31. — Las negociaciones del armisticio continúan obstaculizadas por los usos protocolares en estos casos. A pesar de que los radiogramas que se envían desde Moscow dejan comprender que se han dado órdenes al ejército para que cese en su ofensiva en cuanto se reunan las comisiones de ambos bandos, se asegura en los cuarteles generales franceses que desde la capital rusa se han dado órdenes, por código secreto, a los comandantes de las fuerzas del Soviet a fin de que la ofensiva continúe enérgicamente.

El mismo mensaje, secreto, que se dice descifrado por los expertos franceses en Códigos, en Varsovia, informa a las fuerzas maximalistas que las negociaciones serán dilatadas ex-profeso a fin de que el armisticio sólo comience el 4 de Agosto entrante.

LAS LEGACIONES ALIADAS SE PREPARAN

para salir de Varsovia

VARSOVIA 31. — Las Legaciones de Francia, Norte América e Inglaterra, se preparan para abandonar a Varsovia en caso de que los maximalitsas amenacen directamente a la capital. No se dice en qué ciudad se instalarán, pero en los círculos diplomáticos se habla de Kielce, Cracovia, Kalizs o Posen.

MANIFESTACIONES ANTI-POLACAS EN DANZIG

VARSOVIA 31. — Noticias llegadas de Danzig dicen que en la ciudad ha habido demostraciones cotnra los polacos a causa de los altos impuestos. Los gendarmes acudieron y dispararon contra los manifestantes. Se dice que han muerto muchas personas.

LA SITUACION INTERNA DE RUSIA

NUEVA YORK 31. — El corresponsal de "The New York Times" en París, ha comunicado que la víspera de las negociaciones del armisticio entre Polonia y el Soviet, el Ministerio de Relaciones Exteriores de Francia recibió informaciones muy importantes por las que se deduce que se ha creado una situación extremadamente grave en Rusia.

Uno de estos despachos es originario de Varsovia e informa de que el Soviet de Moscou ordenó al comandante de los Ejércitos rojos suspender inmediatamente las hostilidades contra los polacos pero éste rehusó obedecer la orden.

El otro despacho anuncia que el undécimo ejército rojo que combate en el Cáucaso y envió emisarios ante el general en jefe, proponiéndole batirse juntos contra los rojos.

Basado en estas informaciones el Ministro de Relaciones opina que de ninguna manera se deben precipitar las negociaciones para el reconocimiento del Gobierno sovietista que está en disensión con los ejércitos.

El Gobierno francés sigue esta cuestión con el más vivo interés.

NEGOCIACIONES RUSO-ALEMANAS EN SUWALKI

PARIS 31. — La misión en Varsovia informa que los alemanes y maximalistas han iniciado negociaciones en Suwalki.

El ala norte del ejército maximalista amenaza a Varsovia.

El general Haller, alumno de la escuela francesa, ha sido nombrado al comando de los ejércitos polacos del norte, en reemplazo del general Romer.

EL MOVIMIENTO SINNFEINER

tendría conecciones con el maximalismo

LONDRES 31. — El informe oficial publicado acerca de la reunión celebrada el Jueves entre el premier Mr. Lloyd George y los pares unionistas, hace saber que, tanto Lord Northumberland como Sir Edward Carson, han declarado que el movimiento sinnfeiner forma parte de una gran conspiración mundial relacionada con el maximalismo y los deseos de revancha de Alemania, que desea la destrucción de Bran Bretaña.

LAS OPERACIONES EN TURQUIA

EXITOS DE LOS ARMENIOS CONTRA LOS TURCOS Y TARTAROS

LONDRES 31. — El "Times" da la noticia de que, según un comunicado de Constantinopla, los armenios infligieron serias pérdidas a los turcos y tártaros en la Armenia Oriental. Los tártaros perdieron a Regverdi y van en retirada.

NEGOCIACIONES ENTRE MUSTAFA KEMAL

y Damad Ferid Bajá

CONSTANTINOPLA, 31.— Los representantes del leader nacionalista Mustafá Kemal discuten actualmente un compromiso de paz con el Gran Vizir Damad Ferid Bajá.

Este compromiso, según se anuncia, incluiría entre entre sus condiciones la renuncia del Gran Vizir.

Tres de los miembros del Gabinete de Angora han renunciado por no estar de acuerdo con el propuesto compromiso.

EL GRAN VISIR REORGANIZARA EL GABINETE

CONSTANTINOPLA, 31. — El Gran Visir se prepara a reorganizar el Gabinete en vista de la renuncia presentada por varios de sus miembros que no están de acuerdo con las estipulaciones del Tratado de Paz.

El nuevo Gabinete comprenderá personas amigas de Inglaterra.

DECLARACIONES DEL JEFE DE LA CRUZ ROJA NORTE-AMERICANA EN POLONIA

NEW YORK, 31. —El Coronel Alberto Chesley, jefe de la Cruz Roja norteamericana en Polonia que ha permanecido ausente más de 16 meses al regresar a esta capital ha declarado que Polonia se encuentra a punto de carecer de alimento a causa de que los granjeros no pueden cosechar las mieses debido al avance maximalista. Agrega que la crisis por que atraviesa Polonia desanimará a la gran clase obrera que incansablemente y con elementos primitivos trabajaba día y noche para colocar la situación de la patria sobre bases estables. Añade que se teme la reaparición del tifus.

ESPAÑA

LA HUELGA DE ALBAÑILES SOLUCIONADA

MADRID, 31.— Los albañiles aceptaron la proposición del Ministro del Trabajo por la que se les aumenta los salarios en un quince por ciento. La huelga queda con esto terminada y 15,000 obreros reasumirán sus labores el Lunes.

ACCIDENTE A UN DIPUTADO SOCIALISTA

MADRID, 31.— Un aeroplano que salió de ésta para Bilbao llevando al diputado socialista señor Indalicio Prieto, cayó en la provincia de Burgos. El señor Prieto y el piloto resultaron levemente heridos y siguieron el viaje en tren.

SE ANULA LA CONCESION DE CABOTAJE A LAS NAVES EXTRANJERAS.

MADRID, 31.—Un decreto real anula el permiso que hasta ahora tenían los navíos de las compañías extranjeras para negociar entre los puertos españoles pero les permite el acarreo de carbón de uno a otro puerto de España.

SOBRE LA OCUPACION DE SAKALIN POR LOS JAPONESES

MADRID, 31.— Según los diarios, el Japón contestará a la nota que le envió Estados Unidos sobre la ocupación de Sakalín, manifestando que esa ocupación es necesaria para mantener los privilegios nacionales y que la decisión de ocupar la mitad norte de la isla no variará.

ESCRITOR ARGENTINO EN GALICIA

MADRID, 31.—El escritor argentino señor Francisco Grande Montagne pasa actualmente una temporada en Galicia, donde proyecta escribir un libro.

BENAVENTE NO TIENE NINGUNA OBRA EN PREPARACION.

MADRID, 31.—El autor teatral señor Jacinto Benavente declaró al corresponsal de la "Associated Press" que no tenía ninguna obra en preparación para la próxima temporada, pero que probablemente irá a la América del Sur con una compañía española y que, además, tiene intención de que su obra "La noche del Sábado" sea traducida al inglés para ser representada en Nueva York."

LAS HUELGAS EN LOS ASTILLEROS DE EL FERROL

MADRID, 31.— Comunican de El Ferrol que, debido a la imposibilidad de hallar una solución a la huelga de operarios de los astilleros y del consiguiente retardo en la construcción de los buques de guerra, los hay que se encuentran principiados desde hace siete años.

El Gobierno ha resuelto adoptar severas medidas para terminar la huelga, obligando a las compañías a hacer concesiones.

EL CONFLICTO DE LA PRENSA

MADRID, 31.—La querella suscitada entre los diferentes diarios como resultado del Decreto Real que fija el precio y tamaño de los diarios ha llegado a un período álgido.

"El Sol", "La Voz" y otros relacionados con el nuevo trust anuncian que no harán caso del decreto y continuarán publicándose al precio y con el tamaño que estimen convenientes.

Los diarios beneficiados por el

CIGARRILLOS
MARYLAND
CABINET
Pídalos en todas las cigarrerías.

COMPAÑIA
LIRICA CHILENA

Señoritas y jóvenes con voz y buena presencia, se necesitan para el coro de la Compañía Lírica Nacional. Dirigirse a

LASTARRIA 290

Ensayos.—Señoritas: Martes, Jueves y Sábado, a las 9 P. M. Jóvenes: Lunes, Miércoles y Viernes, a las 9 P. M.

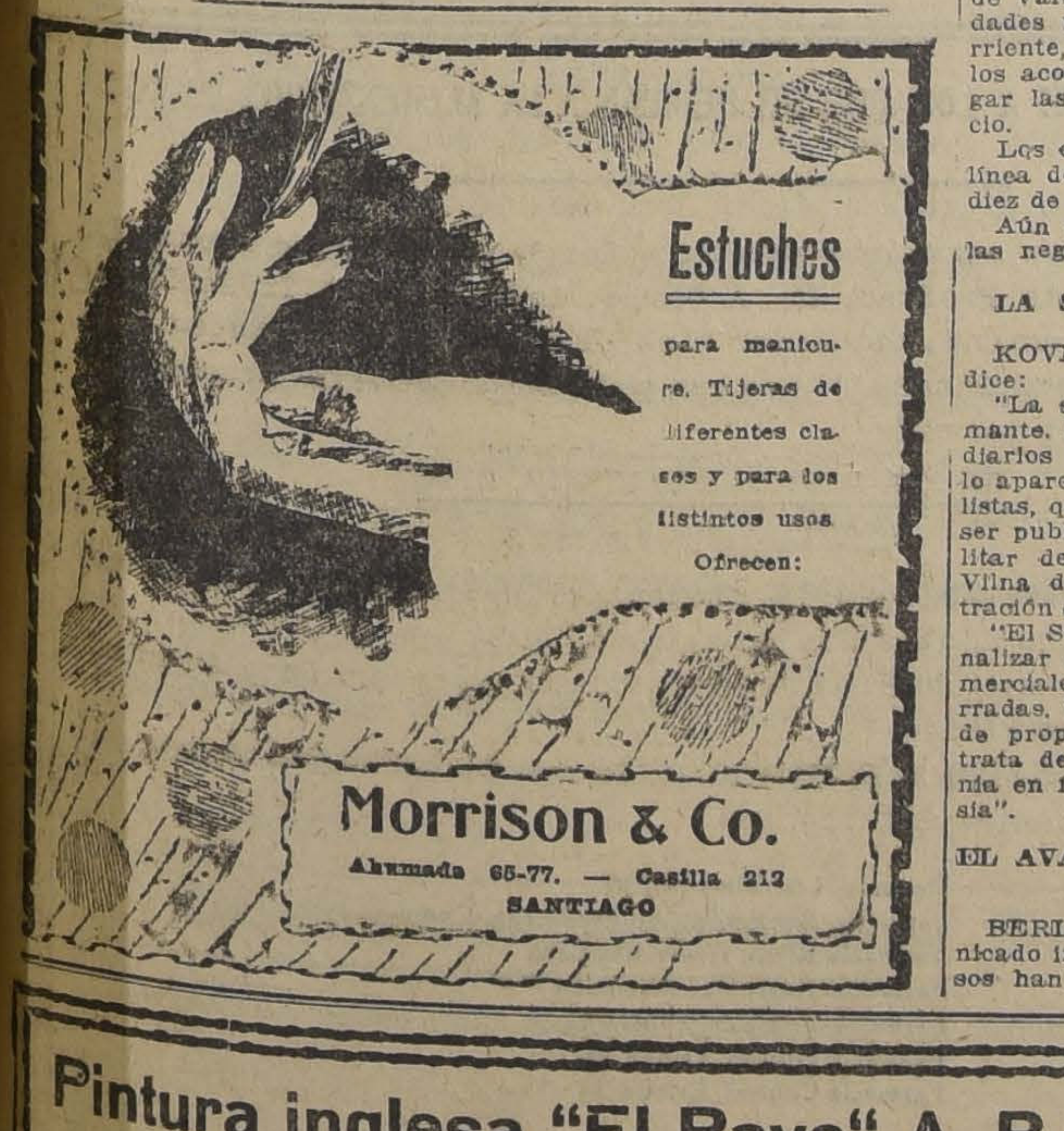
Estuches
para manicure. Tijeras de diferentes clases y para los distintos usos
Ofrecen:
Morrison & Co.
Ahumada 65-77. — Casilla 212
SANTIAGO

Pintura inglesa "El Rayo" A. B. y C C.
Aceite Linaza doble cocido extra Pale
Aguarrás "Arbolito"
LISTO EN SANTIAGO A PRECIOS BAJOS
Saavedra, Benard y Cía.

Costureras
competentes en ropa blanca y blusas, necesitamos:
ESTADO 46, 4.o piso

LA UNICA
EN SANTIAGO
QUE FAVORECE AL POBRE
Carbón espino tallo, saco retobado: $ 12.50.
Otro id., id. $ 10.
Coke, precio fábrica.
Afrechillo, 46 kilos, $ 9.50.
Afrecho, saco: $ 8.
Maíz, 100 kilos amarillo $ 34.
Morocho: $ 35.
Papas $ 20.
Nueces, desde 25 k. $ 160.
Escobas, docena $ 11.
Pasto Sgdo., corte coliza: $ 4.50.
Pasto otro buena clase $ 3.80.
Sal para pesebreras, paja larga.
Consulte nuestros precios a:
LA GRANADINA
Avenida Matta 1460, al llegar al Parque
Teléfono 113, Parque

¡No olvide Ud. que la Casa E. TURRI es la más afortunada de sus similares!

LOTERIA
Nacional Argentina

¡Recuerde Ud. que esta Casa es la única que ha vendido en Chile premios GRANDES!

Precio de los billetes en moneda chilena de los próximos sorteos:
Agosto 10, de.. $ 150,000; a $ 110 el billete ENTERO, a $ 11 cada DECIMO
Agosto 17, de.. $ 100,000; a $ 70 el billete ENTERO, a $ 14 cada QUINTO
Agosto 24, de.. $ 80,000; a $ 55 el billete ENTERO, a $ 11 cada QUINTO
Agosto 31 de.. $ 80,000; a $ 55 el billete ENTERO, a $ 11 cada QUINTO

El importe del pedido para un sorteo determinado que llegue atrasado se invertirá en el sorteo inmediato, salvo indicación contraria del interesado.

Para tener opción al sorteo, los billetes sólo deben solicitarse a la afortunada Casa E. Turri. B. Aires. G. Güemes.

Las remesas, en cancelación de los billetes de lotería pedidos, de preferencia, pueden hacerse: por giro postal o telegráfico (Telégrafo Comercial), letras bancarias o de la Caja de Ahorros, billetes de lotería premiados, o, en último caso, enviando el dinero efectivo en carta certificada, y, a ser posible, lacrada.

Diríjanse los valores y correspondencia sólo a la casa chilena.

Esta es la única casa del ramo que puede ofrecer a Ud. garantías de solvencia y seriedad absoluta.

E. TURRI
SANTIAGO

Cualquier informe referente a loterías, personalmente o por escrito, lo dará a Ud. E. TURRI.

Pasaje Balmaceda 10, calle Huérfanos frente a Gath y Chaves - Casilla Correo 3217

PIDA EL VIEJO VINO
Tarapacá-Zavala-Reservado
EN REEMPLAZO DEL VINO FRANCES

Decreto declaran que si la amenaza referente al desprecio de la orden referente al tamaño y precio de los periódicos es puesta en vigencia ellos, por su parte, se negarán a dar cumplimiento a la ley de descanso dominical.

Esta declaración ha provocado enérgicas protestas de los periodistas quienes declaran estar dispuestos a proclamar la huelga.

LA PRENSA ESPAÑOLA ANTE LA CUESTION DE TANGER

MADRID 31. — La cuestión de Tánger preocupa la atención de la prensa de todos los partidos.

Algunos diarios parecen considerar cercana la cesión de Tánger a España, mientras otros observan que España no parece destinada a ocupar jamás una posición preponderante en esa región, pues los marroquíes demuestran mayores simpatías hacia Francia. Donde quiera que se menciona la posesión de España, baja inmediatamente el valor de la propiedad.

Los españoles demuestran la más absoluta indiferencia acerca de la suerte de Tánger, pero la prensa germanófila trata de sublevar los sentimientos de orgullo nacional, asegurando que Francia se aprovecha de la situación creada por la internacionalización, en favor de sus futuros proyectos.

◆

ALEMANIA

APROBACION DE LA LEY

QUE SUPRIME EL SERVICIO MILITAR OBLIGATORIO

BERLIN, 31.—El Reichstag aprobó la ley que anula el servicio militar obligatorio, satisfaciendo así una de las peticiones de los aliados.

◆

ITALIA

PASTORAL DEL PAPA SOBRE LA CUESTION SOCIAL

ROMA, 31.—El diario "Il Osservatore Romano", órgano oficial del Vaticano, publica una encíclica del Papa con motivo del cincuentenario de la proclamación de San José como Patrón de la Iglesia, y en la que señala los peligros y daños, peores que los de la guerra, de que está amenazado el mundo con el auje de las doctrinas que empujan a los hombres a la conquista de los bienes puramente terrenales, dividiendo a la sociedad y lanzando a las clases sociales unas contra otras.

El Papa condena la relajación de las costumbres, pone de relieve el peligro que entraña el socialismo, a quien llama el peor enemigo de la Iglesia e invita a los fieles a propagar el culto por la familia, que es el fundamento de la Humanidad.

UN REPRESENTANTE DE LOS MULSUMANES

es recibido por el Papa, por el Premier Giolitti y por el Conde Sforza

ROMA, 31. —Mohamed ali fué recibido por el Papa y los señores Giolitti y Sforza a los cuales hizo presente las aspiraciones de los mulsumanes a quienes representa, declarando que "ellos no pueden tolerar el dominio de los ingleses y franceses en los territorios donde los mulsumanes consideran como únicos y soberanos señores". Su Santidad oyó su representación con simpatía y expresó sus deseos de que hubiera tolerancia para los cristianos.

DE NORTE AMERICA

(DE NUESTRO CORRESPONSAL, POR CABLE)

LA HUELGA DE PUNTA ARENAS

NUEVA YORK 31. — Los diarios neoyorkinos han publicado cablegramas de Buenos Aires que dan cuenta de la huelga que se ha producido en Punta Arenas, con visos de revolución, dando detalles del atrincheramiento de los huelguistas en sus locales, de batalas con la policía y de la muerte de varios ciudadanos por razones ajenas a la huelga.

Estas noticias han sido comentadas aquí en términos desfavorables, especialmente por haber llegado cuando aún la opinión se halla bajo la desagradable impresión que ha producido el triste espectáculo dado por Bolivia.

LA SITUACION COMERCIAL

Se mantiene la restricción de los créditos, y nada hace presagiar que vayan a darse pronto facilidades. Los intereses fluctuaron en la semana última entre 8 y 9 por ciento; en la semana anterior, la tasa osciló entre 8 y 11 por ciento.

El mercado de cueros ha estado tranquilo, anotándose varias indagaciones.

Se ha producido alguna demanda de antimonio. El precio se ha mantenido firme en siete y medio al por mayor y a siete tres cuartos al detalle.

El tungsteno está paralizado; no hay compradores a ningún precio. El mercado de azogue se ha mantenido tranquilo a 88 dólares el tubo.

Pocas cotizaciones de cobre se anotaron en la última semana. Ha habido escasos pedidos para la exportación, a causa de la situación inestable de Europa. Anteayer se cotizaba el metal rojo a 19 centavos la libra.

El mercado de estaño, tranquilo. Ha habido poca demanda de parte de los consumidores. Para Julio, al contado, se ha estado cotizando a 49 centavos.

La plata, según la cotización oficial de Julio, se ha vendido a 99 1|2 centavos. La plata de origen extranjero se ha cotizado a 95.

AUSTRIA

ATAQUES DE UNA BANDA HUNGARA

a un depósito militar

VIENA 31. — Se anuncia que aproximadamente 1,000 hombres procedentes de Hungría atacaron y dominaron a las guardias del depósito militar de Fuerstendeld, apoderándose de dos mil fusiles, 21 ametralladoras y equipos para dos mil hombres.

◆

ALBANIA

LOS ALBANESES SE APODERAN DE VALONA

BELGRADO 31. — Un comunicado oficial confirma que los albaneses se apoderaron de Valona. Los italianos se mantienen todavía en el fuerte de Kanipe, el que se encuentra rodeado por los albaneses. Un buque de guerra italiano bombardeó la ciudad.

◆

JAPON

AUMENTO ADICIONAL DE LOS IMPUESTOS

TOKIO 31. — La Cámara votó un proyecto de aumento adicional a los impuestos a fin de permitir el desarrollo del programa de defensa nacional.

DECLARACIONES DEL VICE-MINISTRO DE RELACIONES

TOKIO, 31. —El vice-Ministro de Relaciones, señor Hani Hara declaró al ser entrevistado que "se mantendrían estrictamente dentro de la política de abstinencia completa en los conflictos políticos internos de la China. Los diarios dicen que han sabido de diversas fuentes que no sólo el Japón ayuda sino que ha concedido un empréstito de varios millones de dólares a los An Fu. Para mí es necesario desmentir enérgicamente esos cargos como absolutamente inexactos y maliciosos".

◆

ESTADOS UNIDOS

GRANDE INCENDIO

NUEVA ORLEANS, 3. —Un incendió destruyó parte de los almacenes de la Compañía Appalachian, hoy en la mañana. Los administradores estiman que las pérdidas ascienden a un millón doscientos mil dólares incluso 30,000 bultos de hilo sisal.

MANIFESTACION HECHA AL ARZOBISPO DE AUSTRALIA

NEW YORK, 31.— Una enorme muchedumbre tributó una manifestación al Arzobispo de Australia, señor Mannix, alentándolo para que, a despecho de las amenazas de Mr. Lloyd George de que le prohibirá desembarcar, tome el vapor "Baltic" que partirá para Irlanda.

EL RAID AEREO ALREDEDOR DEL MUNDO

NUEVA YORK 31. — Se anuncia que el itinerario de la tentativa de realizar un raid aéreo alrededor del mundo, proyectado por el Aero Club de Norte América, sería:

Partida de Nueva York, para seguir viaje a Seattle, Yokohama, Shanghai, Bangkok, Garachi, Calcutta, Delhi Bagdad, Roma, Londres, Irlanda, Terranova, para terminar finalmente en Nueva York.

Los vuelos de prueba que se realizarán con el objeto de estudiar las condiciones exactas de la atmósfera, se iniciarán de Londres hacia el Este, en dirección a Tokio, para seguir de allí a Seattle y Nueva York.

Aún no se ha fijado la fecha en que se realizará esta gran carrera aérea internacional.

ENTRADA QUE PRODUCIRA EL AUMENTO DE LAS TARIFAS

WASHINGTON 31. — La Comisión de Comercio Interfederal aprobó el aumento de las tarifas de pasajes en los pullman y otros coches de ferrocarril en una proporcin de 20 a 40 por ciento. Este aumento se espera que produzca 1,400 millones de dólares anuales que cubrirá el aumento de 600 millones de dólares que se ha concedido en los sueldos de los empleados ferrocarrileros y producirá un interés de 6 por ciento.

La comisión avalúa los ferrocarriles pertenecientes al Estado en noventa mil millones de dólares, aproximadamente.

LA PARTIDA DEL ARZOBISPO MANNIX

NUEVA YORK, 31.—La partida del Arzobispo de Australia, Monseñor Mannix con destino a Queenstown, dió lugar a una notable manifestación en que participaron millares de personas.

El Arzobispo, de pie en el puente del "Baltic", a cuyo bordo se embarcó, impuso repetidas veces y en silencio su bendición a la multitud aglomerada a lo largo de los muelles y que aclamaba al prelado que ha desafiado a Mr. Lloyd George.

Numerosos partidarios del Gobierno británico, esparcidos en la multitud, intentaron una contra-manifestación, silbando al Arzobispo, lo que dió lugar a varios desórdenes que la policía sofocó difícilmente.

Monseñor Mannix formuló una declaración en que expresa que desea para Irlanda una paz basada, no en la fuerza, sino en la justicia y libre deseo del pueblo. Agregó que Irlanda tenía los mismos derechos de nacionalidad que Grecia y comparó nuevamente su situación a la del cardenal Mercier. "Digo lo que sé que es verdad, hago lo que creo justo y no temo las consecuencias", terminó. Expresó además, su calurosa gratitud por la cortesía de que han dado prueba los norteamericanos.

RENUNCIA DE Mr. HERBERT HOOVER

NUEVA YORK 31. — Mr. Herbert Hoover ha presentado la renuncia del cargo que desempeña en la Alta Comisión aliada en Armenia.

DECLARACION DEL PRESIDENTE DEL COMITE NACIONAL DEMOCRATA.

WASHINGTON, 31. — El presidente del Comité Nacional demócrata Mr. White declaró que el candidato demócrata a la Presidencia de la República, Mr. Cox no entrará en una controversia acerca de la Liga de las Naciones con el candidato republicano Mr. Harding ya que Mr. Cox, al pronunciar su discurso aceptando la candidatura, expresará claramente su posición al respecto.

Reina mucho interés en los círculos políticos por saber si Mr. Cox aceptará, sin reserva, el programa de Mr. Wilson.

DECLARACIONES DEL CANDIDATO REPUBLICANO

MARION, 31.—El candidato republicano Mr. Harding, dirigiéndose a varios millares de ohianos que llegaron hasta su hogar dijo, refiriéndose al Convenio de la Liga de las Naciones: "El más alto deber de los Estados Unidos es permanecer fiel a los fundamentos que le sirvieron de base para transofrmarse en una nación que ha asombrado el mundo y debemos mantener el espíritu de nacionalidad que inspiró nuestro avance hacia el progreso."

Declaró también que la nación pedía el nivelamiento de las clases y la suspensión de las barreras que separan las clases.

MANIFESTACIONES Y CONTRA-MANIFESTACIONES

en la partida de monseñor Mannix

NUEVA YORK 31. — Un turista británico, que se encontraba a bordo del vapor "Báltico", silbó al arzobispo monseñor Mannix, provocando la ira de varios marineros irlandeses, que abordaron el vapor y agredieron de hecho al turista británico, quien salvó la vida debido únicamente a los esfuerzos de la policía, que le protegió, revólver en mano.

Varios centenares de marineros británicos que se encontraban a bordo del vapor "Olympic", fondeado cerca del "Baltic", trataron de provocar una manifestación a favor de Gran Bretaña, agitando banderas británicas y aclamando a Mr. Lloyd George y a Inglaterra, pero fracasaron en su intento.

Millares de manifestantes partidarios de Irlanda llevaban carteles con las siguientes inscripciones: "Abajo Lloyd George"; "Irlanda para los irlandeses, o el mundo se incendiará"; "Estamos dispuestos a luchar hasta la muerte en favor de Irlanda", etc.

El señor Devalera subió a bordo del "Baltic", junto con monseñor Mannix, pero desembarcó antes que el buque zarpara. Grandes fuerzas de policía acompañaron al "Baltic" hasta que salió del puerto.

EL PRESIDENTE WILSON ABANDONA SU NEGOCIO DE OVEJAS

WASHINGTON 31. — El Presidente Wilson ha resuelto dejar el negocio de ovejas y anunció que vendería las cuarenta y ocho ovejas premiadas que, durante tres veranos, han sido alimentadas en los parques de la Casa Blanca, y que han producido lana que, debido a la escasez del artículo en 1918, fué vendida a beneficio de la Cruz Roja en cincuenta y dos mil dólares.

◆

MEXICO

LA SUBLEVACION EN LA BAJA CALIFORNIA

LOS ANGELES 31. — El señor Eduardo Ruiz, representante del Gobierno del Presidente de la Huerta, declaró que los leaders carrancistas han promovido una revuelta en la Caja California, con el objeto de llevar al Gobernador señor Cantú a la Presidencia de la República.

CONFERENCIA DE EX - OFICIALES DE CARRANZA

con el Gobernador Cantú

MEXICO 31. — Ocho ex-oficiales del ejército de Carranza han celebrado, durante varios días, una conferencia con el Gobernador señor Cantú.

No se ha hecho ninguna declaración acerca de las decisiones alcanzadas en esa reunión.

◆

PERU

LA CELEBRACION DEL ANIVERSARIO NACIONAL EXTRAORDINARIO ENTUSIASMO POPULAR

Manifestaciones al Embajador de Estados Unidos

LIMA 31. — La celebración del aniversario patrio se está prolongando con una extraordinaria solemnidad y entusiasmo popular. La procesión cívica que se verificó hoy provocó explosiones patrióticas en la multitud, figurando en élla carros alegóricos de las provincias cautivas.

Los marinos del crucero norteamericano "Tacoma" presentaron un carro alegórico que simbolizaba el derecho defendido por Estados Unidos, carro que obtuvo el primer premio.

Las carreras de gala estuvieron concurridísimas, asistiendo a éllas todo el Cuerpo Diplomático. Al aparecer en el palco presidencial el Embajador norteamericano se le hizo una ovación que se prolongó más de cinco minutos y que fué hecha por más de quince mil personas. Durante las carreras una escuadrilla de cuatro aeroplanos hizo evoluciones sobre el Hipódromo.

Después de la procesión cívica se congregaron en la Plaza principal más de cincuenta mil personas, las que entonaron el Himno Nacional.

Han causado extraordinario entusiasmo las fiestas militares realizadas en la Argentina en honor del Perú.

LAS MANIFESTACIONES PATRIOTICAS

LIMA 31. — Toda la actividad social y administrativa se ha concentrado en torno a la celebración del aniversario nacional.

El número más importante ha sido sin duda el meeting en homenaje de las provincias de Tacna, Arica y Tarapacá al cual concurrieron más de 60 mil personas. En el desfile formaron los expatriados, los movilizables, los scouts, los universitarios, profesores y el pueblo.

En medio de un entusiasmo delirante y entre los acordes del Himno Nacional, se proclamó la reivindicación de los territorios perdidos en la guerra del 79. El Presidente de la República y el Cuerpo Diplomático presenciaron el desfile.

La ciudad sigue iluminada y entregada a una alegría desbordante.

◆

BRASIL

LA VISITA DE LOS REYES DE BELGICA

RIO JANEIRO, 31.— Se están haciendo grandes preparativos para la recepción de los reyes de Bélgica. Entre los festejos que se harán figura una gran revista militar de las fuerzas de mar y tierra en que tomarán parte veinte mil hombres.

Comisión comercial italiana. — Mañana es esperada en esta capital la comisión comercial italiana que viene a estudiar los mercados suramericanos.

Oficiales del ejército italiano.— Los oficiales del ejército italiano que debían seguir a Bolivia han desistido de su viaje, decidiendo permanecer en el Brasil.

Han declarado que contribuirán a establecer en Matto Grasso núcleos coloniales.

Candidatos a la vice-Presidencia.— Entre los candidatos a la Vice-presidencia que ha quedado vacante con la muerte del señor Delfín Moreira, figuran los nombres de los señores Hercilio Suz, Presidente del Estado de Santa Catalina y el diputado señor Paulo Erontini.

RIO JANEIRO, 31.— **Candidatura a la vice-Presidencia de la República.**—Se acordó la adopción de la candidatura del senador señor Bueno de Paiva, representante del Estado de Minas Geraes y presidente de la Comisión de Finanzas del Senado, para ocupar la Vice-Presidencia de la República.

Recepción de un profesor alemán.—El Presidente señor Pessoa recibió en audiencia especial al profesor alemán herr Krause.

◆

BOLIVIA

ENTREVISTA AL ENCARGADO DE NEGOCIOS DE CHILE

Un editorial de "El Hombre Libre"

LA PAZ, 31.—Con el propósito de calmar la alarma producida por la movilización chilena, "El Hombre Libre" hizo entrevistar al Encargado de Negocios de Chile, señor Rodríguez Mendoza, quien declaró, confirmando las noticias oficiales publicadas al respecto en Chile, que se trataba de simples medidas preventivas.

Editorialmente, el mismo diario dice:

"Producido el movimiento revolucionario que ha cambiado el régimen interno de la República, nuestra conducta ha despertado en el país vecino, Chile, una actitud que, por fortuna, no es de franca hostilidad, pero que puede tornarse peligrosa para la común armonía de las naciones americanas. La revolución no ha tenido otro alcance que derrocar un Gobierno impopular. Chile, nación amiga, debe, pues, reflexionar que al tomar precauciones excepcionales contra nuestras fronteras toca un aspecto muy delicado, que podría comprometer las profundas raíces de nuestras relaciones, y pone en vela a la opinión de América, que en este momento sabe cómo se ha de explicar la inusitada actividad guerrera de ese ejército. Chile debe comprender que cualquiera que sea el Gobierno boliviano que se mantenga en el poder, buscará siempre como norma que fluye del pasado, soluciones pacíficas y encuadradas a derecho, sin prestarse jamás a violencias morales ni materiales."

Huelga en Oruro.—Continúa la huelga de los mineros de Oruro.

Los huelguistas efectuaron ayer un desfile en medio del mayor orden.

El Banco Gutiérrez Guerra. — El Banco Gutiérrez Guerra reunirá próximamente junta de acreedores.

El Banco de la Nación.—El señor Juan Perou se ha hecho cargo de la dirección del Banco de la Nación Boliviana, como delegado del Gobierno.

◆

URUGUAY

MONTEVIDEO, 31.— **La situación del Banco Italiano.**— Las últimas noticias relacionadas con el Banco Italiano son muy favorables para esta institución. Se dice que se lanzará una emisión de acciones preferidas, las que en su mayoría serían cubiertas por los miembros del Directorio del Banco.

Esto impulsaría considerablemente el aporte del capital.

Aeroplano.— A bordo del vapor "Ansaldo" ha llegado el aeroplano obsequiado por suscripción popular al capitán Berisso.

Existencia de trigo.— Por la inspección verificada a los molinos y barracas se deduce que hay trigo suficiente hasta la próxima cosecha.

Vapor. — Ha llegado a este puerto el vapor "María Eugenia", en viaje a Buenos Aires.

◆

ARGENTINA

INSTALACION DE ESTACIONES RADIOTELEGRAFICAS

BUENOS AIRES, 31.— El Gobierno ha dado a la publicidad un decreto por el cual se concede a la Compañía Marconi la autorización necesaria para que instale y explote estaciones radiotelegráficas, cuyo uso será exclusivamente entre este país y Gran Bretaña.

LA JUNTA PROVISIONAL DE GOBIERNO DE BOLIVIA

ha convocado a inscripciones electorales

BUENOS AIRES, 31.—El Encargado de Negocios de Bolivia en esta capital ha recibido una comunicación en que su Gobierno le transmite un decreto de la Junta Provincial llamando a inscripción a los ciudadanos de la República para que puedan participar en las elecciones generales y constituyentes.

Los registros se abrirán mañana y permanecerán abiertos por espacio de sesenta días. Las elecciones se realizarán en los primeros días de Diciembre y el Congreso se reunirá a fines del mismo mes.

El Gobierno ha designado agentes confidenciales en Estados Unidos a don Víctor Aramayo, en Francia a don Félix Aramayo, en Argentina a don Eliodoro Villazón y en el Brasil al doctor Saavedra.

Vapores a Europa.—Hoy zarparon con rumbo a Europa los vapores "Tomaso di Savoia", "Liger" y "Hollandia".

Enfermo.— Se encuentra enfermo de cuidado el ex-Ministro señor Indalicio Gómez.

Fallecimiento.— Ha dejado de existir el prestigioso médico español doctor don José González Pellicer, presidente del directorio del diario español de esta capital.

Recepción.—La Asociación Nacional del Profesorado ha ofrecido hoy una brillante recepción al profesor español señor Blas Cabrera y a la cual asistió lo más selecto del cuerpo docente bonaerense.

Embarques de azúcar.—S cuentran anclados en el cuatro grandes transatlántic gando azúcar con destino a York. Tienen depositadas sus bodegas 10,291 tone este artículo, lo que es plado con desagrado por la nión, dada la escasez que hecho notar en este último de este artículo indispens

BUENOS AIRES, 31.—El **del violinista Prihoda.**—Todo diarios publican elogiosos tarios sobre el éxito obtenido por el eximio bohemio Prihoda, quien derado en la actualidad sucesor de Paganini.

Las elecciones en Panamá.— Ministerio de Relaciones res ha recibido una comun del Consulado argentino en má, comunicándole que se iniciarán las votaciones lares para elegir el nuevo dente de la República de Pa donde se ha adoptado la ley toral vigente en la Repúbli gentina.

Construcción de embarca flotantes.—El Ministerio de Públicas autorizó a la Dire de Navegación de los puertos ra que inicie inmediatamen construcción de embarcader tantes.

La exposición de productos colas.—Han quedado inaugu algunas secciones de la ción de productos agrícolas.

La inauguración oficial se ficará en la próxima semana

INVITACION DEL GOBIE DE CHILE A M. VIVIAN

BUENOS AIRES, 31.—El cargado de Negocios de Chile, Alberto Kloss Basaure, y su ñora, visitaron hoy a los esp Viviani.

El señor Kloss Basaure festó a M. Viviani el agrado que vería el Gobierno de Chile que el ilustre huésped fran Argentina lo fuera tambié Chile. M. Viviani respondió deploraba que la exigüidad tiempo de que podía dispon impidiera visitar Chile, como bía sido su más vivo deseo.

◆

Informaciones comercia

BAJA EN EL MERCADO DE TRIGO

CHICAGO 31. — El trigo entrega en Diciembre, baj 12.5 centavos, llegando a sean dos centavos menos precio garantizado por el Gobi en 1919, precio que se man hasta que el Gobierno, últim te, abandonó el control.

Se da como causas de la la ausencia de demanda, de las relaciones financiera table debilidad del cambio jero.

REDUCCION EN EL CONS DE LANA

WASHINGTON 31. — La Ofici na de Mercados del Departam de Agricultura anuncia que mes de Junio se observó una ción en el consumo de lana, parado con el término medio los meses precedentes de diecisiete millones aproximadamente.

PROXIMO SORTEO: 10 de AGOSTO
$ 150.000
nacionales argentinos sorteará la Lotería de Beneficencia Argentina el 10 de Agosto de 19
Precios: $ 110 CHILENOS el billete entero; $ 11 CHILENOS cada décimo.
Si desea ganar buenos premios, envíe sus órdenes a la más acreditada y única Casa Chilena que es la que le ofrece mayores garantías por su discreción y absoluta corrección en sus negocios.
Leonidas Rojas
Casa establecida en Santiago: GALERIA ALESSANDRI 8-A (entrada por Bandera). - Casilla 24
Casa en Buenos Aires: CORRIENTES 435. - Casilla 1047

A los Señores Médicos
Y ESPECIALMENTE A LOS QUE SE DEDICAN A LA ALIMENTACION INFANTIL
En distintas ocasiones varios señores médicos que conocen la obra del eminente Profesor Dr. A Combe, de la Clínica Infantil del Hospital de Laussanne, titulada "Les Maladies gastro-instestinales aigues des nourrisons" nos han pedido que introdujéramos también en este país nuestra
HARINA DENTRINO MALTEADA MILO
Sin leche ni azúcar
para prescribirla en la alimentación infantil, en casos de afecciones gastro-instestinales agudas.
Accediendo a dicha indicación pedimos a nuestra Casa de Suiza una partida de la citada
HARINA DENTRINO MALTEADA MILO, la que se halla ya en venta en los establecimientos siguientes:
Daube y Cía., Merced 798
Farmacia Bentjerodt, Ahumada esq. Compa
Farmacia Klein, Huérfanos 1095
Farmacia Española, Ahumada
Farmacia Petrizzio, Estado 9
Farmacia Francia, Estado 15
Farmacia Central, Estado 3
Ponemos además a disposición de los señores Médicos las muestras que necesiten para sus ensayos, así como un folleto resumiendo los párrafos principales del libro aludido del Dr. A. Combe.
COMPAÑIA NESTLÉ
TEATINOS 64. — CASILLA 133-D. — TELEFONO 2042 — SANTIAGO

Alimento Meyer
El doctor LUIS CALVO MACKENNA, Profesor Extraordinario de Medicina Infantil, Médico del Patronato de la Infancia, etc., especialista en enfermedades de niños, ha obtenido con su uso resultados plenamente satisfactorios:
Dr. LUIS CALVO MACKENNA.— Prof. Extr. de Med. Infantil.— Amunátegui 51— Teléfono 2112.— Santiago.— Santiago, 20 de Noviembre de 1915.— En respuesta de su atenta del 15 del próximo pasado, tengo el agrado de decirle que he ensayado en la Clínica de Niños su alimento malteado ("MEYER") y que los resultados obtenidos han sido plenamente satisfactorios en aquellos casos en que estaban indicadas las harinas malteadas.
Le saluda atentamente su afectísimo S. S.
(Fdo.): LUIS CALVO MACKENNA.
El mejor Alimento para Niños
mayores de tres meses

Acabamos de recibir
NUEVAS PARTIDAS DE LOS SIGUIENTES ARTICULOS:
AZAPICOS,
PICOTAS CARRILANAS,
PALAS PUNTA HUEVO,
MARTILLOS,
HACHITAS,
LLAVES INGLESAS,
LIMAS,
CANDADOS,
BISAGRAS,
PICAPORTES,
CORDON PARA TRANSPARENTES
ETC., ETC.
Ofrecemos a precios sin competencia.
DUNCAN FOX & Co.
BANDERA 529 - 533.

LA GRAN MANIFESTACION PATRIOTICA DE HOY

EN SANTIAGO Y EN LAS PRINCIPALES CIUDADES DEL PAIS EL PUEBLO SE APRESTA A RENDIR UN HOMENAJE DE RESPETO A LA CONSTITUCION, DE FIDELIDAD A LA BANDERA Y DE ADHESION AL PRESIDENTE ELECTO, DON ARTURO ALESSANDRI

ROMERIA A LA TUMBA DE LOS HEROES JOSE MIGUEL CARRERA Y BERNARDO O'HIGGINS

ENCABEZARAN EL DESFILE EL SEÑOR ALESSANDRI Y LOS PARLAMENTARIOS DE LA ALIANZA LIBERAL

En la plazuela del Cementerio se levantará una tribuna, donde harán uso de la palabra varios oradores

Hoy se verificará en las principales ciudades del país el gran desfile patriótico que ha organizado la Alianza Liberal, como homenaje de respeto a la Constitución, fidelidad a la bandera y adhesión al Presidente electo señor Arturo Alessandri.

En todas las capitales de provincia, en las de departamentos y aún en muchas cabeceras de comunas se han organizado para hoy reuniones de carácter patriótico que dejarán de manifiesto que cuando se trata del nombre de Chile es uno solo el pensamiento que anida en el corazón de todos los chilenos.

En esta ciudad

La manifestación que la Alianza ha proyectado en Santiago se efectuará hoy a las dos de la tarde, llevándose a cabo una romería patriótica a la tumba de los Padres de la Patria: José Miguel Carrera y Bernardo O'Higgins.

La serie de corporaciones, instituciones obreras y estudiantiles que han adherido y el entusiasmo que se nota en todas partes dará seguramente a esta manifestación proporciones pocas veces vistas en esta ciudad.

Asistirán a ella hombres, mujeres y niños que desean confundirse en un solo pensamiento de amor al suelo que nos vió nacer.

La formación

Se efectuará a las dos de la tarde en punto en la Alameda de las Delicias de esta ciudad y los detalles que tiendan a darle mayor orden estarán a cargo del Comité organizador y de los ayudantes que llevará cada uno un distintivo.

A la cabeza del desfile irá el Presidente electo de la República señor Arturo Alessandri y los parlamentarios de la Alianza Liberal que llevarán 2 hermosas coronas para depositarlas en las tumbas de Carrera y O'Higgins.

La formación se hará del modo siguiente:

Gente de a pie.— En la carretera sur de la Alameda.

1.a Comuna) Entre Cochrane y San Ignacio.

2.a Comuna) Entre San Ignacio y Dieciocho.

3.a Comuna) Entre Dieciocho y Castro.

4.a Comuna) Entre Castro y Ejército.

5.a Comuna) Entre Ejército y Vergara.

6.a Comuna) Entre Vergara y Carreras.

7.a Comuna) Entre Carreras y Campo de Marte.

8.a Comuna) Entre Campo de Marte y Bilbao.

9.a Comuna) Entre Bilbao y Echaurren.

10.a Comuna) Entre Echaurren y República.

Comunas rurales, República al poniente.

Gente de a caballo. De todas las comunas tanto urbanas como rurales formarán en la carretera norte de la Alameda de San Martín al poniente.

Las instituciones que vengan en corporación con sus estandartes a la cabeza y que deseen tomar parte en el desfile como tales corporaciones, formarán en la calle de Dieciocho y Castro y tendrán la colocación que les designe en la columna el Comité organizador o sus ayudantes.

El recorrido

A las 2 1|4 de la tarde se dará la orden de marcha siguiéndose el camino que a continuación se indica:

Teatinos - Agustinas - Morandé - Compañía - Plaza de Armas - 21 de Mayo - Recoleta-Rosario y Plaza del Cementerio General.

Homenaje a LA NACION "El Mercurio" y a "El Sur", de Concepción.

Al pasar por estos diarios la columna se detendrá breves momentos para presentar el saludo de la Alianza Liberal a la prensa independiente de esta ciudad y a "El Sur", de Concepción.

En la plaza del Cementerio

Llegado el desfile a este punto se formarán en escalones y en una tribuna preparada al efecto harán uso de la palabra las siguientes personas:

Don Luis Orrego Luco, diputado radical por Osorno.

Don Guillermo M. Bañados, presidente en ejercicio del Partido Demócrata.

Don Rafael Maluenda, en nombre del periodismo.

Don Domingo Arturo Garfias por la Asamblea y Centro Radical de Santiago.

Un representante de la Agrupación Demócrata.

En seguida el presidente del Comité organizador del desfile, diputado don Héctor Arancibia Laso pronunciará una breve alocución y en seguida solicitará de los presentes que presten su aprobación al siguiente

Compromiso

"Ante la tumba que guarda las cenizas de nuestros héroes, juramos amor y fidelidad eterna a nuestra bandera, respeto a la Constitución y a las leyes de la República y adhesión a la causa democrática que le ha señalado al país el Primer Mandatario que debe regir los destinos del pueblo chileno."

Efectuada la solemne ceremonia del juramento el Centro Deportivo "Arturo Alessandri" cantará el himno "Nuestra Bandera", letra del profesor Abelino Barahona y música del maestro don Enrique Soro.

En seguida una comisión de diez personas que se designará por el Comité organizador se desprenderá de la columna para ir a las tumbas de O'Higgins y Carrera ha depositar las coronas que se les ofrenda como homenaje de respeto y gratitud a los que nos dieron Patria y Libertad.

En el Cementerio

Mientras se efectúa en el interior del Cementerio este solemne acto, hará uso de la palabra el Presidente electo de la República don Arturo Alessandri quien disertará sobre patriotismo y democracia.

Citaciones

Se nos pide por el Comité de tranviarios citar al personal de hombres y mujeres que esté franco a reunirse hoy, a las 2 de la tarde en punto, en la plaza Otomana, Mapocho, a fin de asistir en cuerpo al desfile.

PARTIDO DEMOCRATA. — 5.a Comuna. —Se cita a todos los correligionarios al desfile. Punto de reunión: Independencia 812, a la 1 en punto.

AGRUPACION DEMOCRATA DE SANTIAGO. —El Directorio de esta Agrupación saldrá a la 1 P. M., en punto de su local, Rosas 1049, con su estandarte acompañado de la 1.a Comuna.

Los diputados del Partido, señores Vicente Adrián y Juan B. Martínez harán uso de la palabra a nombre de la Agrupación.

PARTIDO DEMOCRATA. — Comuna de Yungay.— Cítase a todos los demócratas para hoy Domingo 1.o a la 1 P. M., en el local de la secretaría de la Alianza Liberal, Mapocho 4245.

CENTRO DE PROPAGANDA DEMOCRATA. — 6.a Comuna. — Se acordó citar a todos los correligionarios de la Comuna para hoy a la 1 P. M., en Juárez 769.

CENTRO DEMOCRATA. — Cítase a todos los miembros de este Centro, hoy Domingo a la 1 1|2 P. M., en Rosas 1049.

COMITE EJECUTIVO OBRERO. —Se cita a todos los que prestaron su concurso en la campaña presidencial y que pertenecen al Comité Ejecutivo Obrero para hoy 1.o de Agosto a la 1 P. M., al local: Chacabuco N.o 14.

CENTRO DE PROPAGANDA DEMOCRATA "FRANCISCO GALLEGUILLO L. —Segunda Comuna. —Se cita a los socios del Centro "Galleguillos Lorca", y a los amigos de la 2.a Comuna para el desfile patriótico de hoy. Punto de reunión: San Pablo 1636, a las 1.30 P. M.

CENTRO GUERRILLEROS DE LA DEMOCRACIA. —7.a Comuna Maestranza.—Cítase a los miembros de este Centro para hoy a la 1 de la tarde, en Santa Rosa 289.

CENTRO DEMOCRATA COMUNA YUNGAY. —Local: Julio Bañados N.o 404. —Se cita a los socios de este Centro político para celebrar una junta general extraordinaria, a las 12 y media en Julio Bañado N.o 404.

AGRUPACION DEMOCRATA. — Quinta Normal. —Cítase a todos los miembros de la Agrupación para hoy a la 1 1|2 P. M. Punto de reunión: Estación Central de los F. F. del Estado.

La Agrupación deberá asistir con su estandarte.

CENTRO DE PROPAGANDA DE LA JUVENTUD RADICAL. — Se recomienda a la juventud radical, asistir hoy a la 1 1|2 P. M., al local del Club, Ahumada 242.

GREMIO GRAFICO. —Se cita al gremio en general hoy a las 12 1|2 P. M., en la Plaza Argentina.

Esta citación abarca a todo el gremio, como ser: litógrafos, encuadernadores, etc.

PRIMERA COMUNA "SANTA LUCIA". —Se invita a los elementos aliancistas de esta Comuna a reunirse hoy a la 1 P. M., en el Club Radical, Ahumada 242, para asistir al desfile.

SEGUNDA COMUNA SANTA LUCIA. —Se invita a los elementos aliancistas de esta Comuna a reunirse a la 1 P. M., de hoy en la Plaza Brasil esquina de Compañía.

TERCERA COMUNA. — A la una de la tarde, deben encontrarse todos los elementos aliancistas de la 3.a Comuna en San Pablo esquina Matucana, lugar de donde partirá la columna para dirigirse al punto general de reunión.

QUINTA NORMAL, YUNGAY Y BARRANCAS. —Estas Comunas se organizarán a las 12 1|2 P. M., en San Pablo esquina Matucana, junto con la 3.a Comuna.

CUARTA COMUNA ESTACION. — Se ruega a todos los elementos aliancistas de esta Comuna, estar a las 12 1|2 P. M., en la Plaza Argentina.

7.a COMUNA MAESTRANZA Y 8.a UNIVERSIDDAD. —Se invita a los elementos aliancistas de estas Comunas a reunirse a las 12.45 P. M., de hoy en la Avenida Matta esquina de Arturo Prat.

9.a COMUNA SAN LAZARO. — Se ruega a los elementos aliancistas de esta Comuna se reunan a las 12.45 P. M., de hoy, en la Plaza Argentina, para que partan con la 4.a Comuna.

PARTIDO DEMOCRATA. — Comuna de Maipú. —El Directorio de la Comuna de Maipú cita a todos sus miembros para hoy a las doce y media del día, en la calle de Dolores esquina de Arica.

CENTRO DE ESTUDIOS SOCIALES. —El secretario general del Centro de Estudios Sociales recomienda la asistencia de los socios y al pueblo en general, hoy a las 2 P. M., a la Alameda.

CENTRO RADICAL. —4.a Comuna Estación. —Se cita a todos los miembros de este Centro, como también a todo el elemento aliancista de la Comuna, al gran comicio público que se llevará a efecto hoy.

El Centro se presentará con su estandarte.

PARTIDO DEMOCRATA 8.a COMUNA.—Se invita a los correligionarios de esta comuna para participar en el desfile.

Punto de reunión, San Diego 407.

AGRUPACION DEMOCRATA, COMUNA SAN MIGUEL.—Cítase a los demócratas de esta agrupación a reunirse hoy Domingo, a las 12 1|2 P. M., en San Joaquín N.o 118.

6.a COMUNA "RECOLETA".— A los elementos aliancistas de esta comuna se invita a reunirse a las 12.05 P. M., al Club Radical, Recoleta, frente a Buenos Aires.

5.a COMUNA.—Cítase a los elementos aliancistas de esta comuna, a las 12 1|2 P. M., en Independencia, esquina Borgoño.

En Valparaíso

Los partidos que forman la Alianza Liberal en este puerto han invitado para esta tarde a las dos a un gran comicio público que se llevará a efecto en la plaza O'Higgins con el noble propósito de jurar la bandera, prestar su adhesión incondicional a la Constitución Política del Estado y al Presidente electo de la República don Arturo Alessandri.

En seguida los manifestantes llevarán a efecto un desfile que recorrerá las principales calles de la ciudad, precedidos de bandas de músicos llevando grandes banderas nacionales y encabezando el desfile la Junta Ejecutiva de la Alianza Liberal, los electores de Presidente de la última elección, los directorios de los partidos Radical, Demócrata, Liberal, Liberal Democrático Aliancista y los centros radicales y demócratas de este puerto.

En el momento de jurar la bandera harán uso de la palabra varios oradores explicando el alcance de esta gran ceremonia patriótica.

EN PROVINCIAS

VALLENAR.—Ayer se verificó en medio del aplauso general, el banquete que la colonia otomana de esta localidad ofrecía en honor de los reservistas que van al norte.

Asistieron las autoridades locales, y durante el curso del festejo, un gran entusiasmo animó a todos los concurrentes.

CONCEPCION.—Se ha levantado un fuerte temporal lo que impedirá realizar hoy el desfile patriótico dispuesto por la Alianza Liberal.

De todos modos se celebrará un solemne Te-Deum en la Catedral.

Sastrería NEW YORK

SAN ANTONIO 50

Ternos elegantes de ricas telas extranjeras conseguirá usted solamente en esta sastrería, abonando sólo $ 5 semanales.

Consúltenos precios y se convencerá que sólo podrá ahorrar si se viste en la New-York.

También cuenta con club con la terminación de las dos últimas cifras del premio mayor de la Lotería Argentina.

Favorecidos en el sorteo del 30 de Julio.

1.er club, sorteo 32, señor Juan F. Henríquez.
2.o club, sorteo 23, señor Fernando Silva.
3.er club, sorteo 5, señor Antonio Casarino.

¡No olvidar! SAN ANTONIO 50.

Verdadera Ocasión

A precios excepcionalmente bajos ofrecemos los siguientes artículos que acabamos de recibir:

GABARDINAS pura lana, ancho 150 ctm., metro..	$ 12.50
GABARDINAS clase muy fina, lindos colores, metro	15.00
GABARDINAS pura lana, 130 ctm. de ancho, metro	17.00
TRICOTINA clase superior, ancho 110 ctm. metro	16.50
TRICOT diagonal, en todos colores, metro..	17.00
JERSINA, novedad, 140 ctm. de ancho, metro....	30.00
SARGA casimir en colores, 130 ctm., metro....	18.50
CASIMIR negro y azul marino, 140 ctm., metro..	20.00

TAFFETAN listados y escoceses, última creación de la moda, acabamos derecibir un bonito surtido, el que ofrecemos a nuestra distinguida clintela a precios equitativos.

NOTA: Sigue la gran liquidación de frazadas españolas y pañuelos de rebozo a precios sin competencia.

LA RIOJANA

Estado 64-72. - Martínez, Blanco y Cía.

LUNES 2 DE AGOSTO

GRAN REALIZACION DE CONFECCIONES PARA NIÑOS Y JOVENES

A PRECIOS DE ASOMBROSA LIQUIDACION

Es esta una de las más Sensacionales Oportunidades que ofrece Gath & Chaves a fin de Estación

TRAJE DE BLUSA ESLAVA, en casimir fantasía, azul o negro, gustos de gran moda, para años de 2 a 13, cualquiera edad, a . . . . . . $	25.00
TRAJE MARINERO, en cheviot azul marino de lana, doble cuello y puños en piel de algodón azul, celeste o lacre, corbata de seda, para años de 2 a 10, cualquiera edad, a . . . . . . $	29.00
TRAJE MARINERO, en cheviot de lana azul marino, doble cuello y puños de ottoman de seda azul, celeste o lacre, bordado de seda en la manga, modelo muy elegante, para años de 2 a 11, cualquiera edad, a . . . . . . $	38.00
TRAJE CAZADOR, en casimir fantasía de lana, gustos ingleses, modelo muy práctico, para niños de 5 a 14 años, cualquiera medida, a $	39.90
CAPA MARINA, en cheviot azul o negro, botones dorados, modelo de mucho abrigo, caperuza forrada, especial para colegiales, años 2 a 12, cualquiera edad, a . . . . . . $	18.00
SACOS MARINOS, en cheviot azul, bordado en la manga, botones dorados, modelo de mucho abrigo, especial para niños de 2 a 11 años, cualquiera edad, a . . . . . . $	29.00
CAPOTE NAVAL, en cheviot azul, con caperuza, todo forrado, presilla atrás y botones dorados, hechura muy elegante, para años de 2 a 11, cualquiera edad, a . . . . . . $	35.00
TRAJE VESTON para niño, en casimir fantasía, azul o negro, de pura lana, corte elegante de última moda, para años 8 a 15, cualquiera medida, a . . . . . . $	49.50
SOBRETODO para niño, en casimir fantasía, gustos ingleses de gran moda, para años 4 a 12, cualquiera edad, a . . . . . . $	49.00
TRAJE para joven, en casimir fantasía, azul o negro, de pura lana, vestón entallado, pantalón americano, corte mederno, para años 13 a 17, cualquiera edad, a . . . . . . $	65.00
PANTALON para joven, en casimir fantasía rayado fondo oscuro, americano, con bajos a la inglesa, para años 13 a 17, cualquiera medida, a . . . . . . $	19.50
SOBRETODO para joven, en casimir fantasía, variedad de colores de moda, corte elegante, para años 13 a 17, cualquiera medida, a . . . $	68.00

Ofrecemos también. a PRECIOS DE GRAN LIQUIDACION, los siguientes saldos:

PATALONES cortos para niños, confeccionados en casimir, varias edades, a . . . . . . $	5.90
TRAJE BLUSA RUSA, para años de 2 a 5, a . . . . . . $	14.80
TRAJE CAZADOR, en casimir fantasía, varias edades, a . . . . . . $	26.50
TRAJE para joven, en casimir fantasía, para años 13 a 15, a . . . . $	49.90

GATH & CHAVES LTD.

En honor del Ministro de Chile en la Argentina don Luis Izquierdo

EL BANQUETE DE AYER EN EL CLUB DE LA UNION

LOS DISCURSOS

GRUPO GENERAL DE LOS ASISTENTES A LA MANIFESTACION

A medio día de ayer se llevó a cabo en el Club de la Unión el banquete que un grupo numeroso de altas personalidades del mundo político, diplomático y social, ofrecían al señor don Luis Izquierdo con motivo de su próxima partida a Buenos Aires, a donde irá a hacerse cargo del puesto de Ministro Plenipotenciario y Enviado Extraordinario de nuestro país en la vecina República del Plata.

Ofreció la manifestación don Ismael Tocornal en una bella pieza oratoria, que damos más abajo, haciendo referencias a la sincera y estrecha amistad que ha unido siempre a Chile y a la Argentina.

Al escuchar estas palabras, el auditorio se puso de pie y ovacionó largamente a la República hermana.

El Ministro de la Argentina, señor don Carlos Noel, agradeció emocionado en una brillante improvisación, los elogiosos conceptos emitidos por el señor Tocornal, como asimismo la elocuente muestra de simpatías dadas por todos los asistentes, hacia el país hermano.

Tomó en seguida la palabra el festejado para dar las gracias a sus amigos por la palpitante pruebas de amistad y distinción que se le habían tributado.

Cerró la manifestación el Ministro de Relaciones Exteriores, don Luis Aldunate, quien expresó la viva satisfacción que había experimentado al caberle en suerte firmar el decreto que designaba al señor Izquierdo para el delicado cargo que el Supremo Gobierno había determinado designarle.

En medio de la más franca alegría y regocijo se dió por terminada la manifestación a las dos de la tarde.

Damos a continuación el discurso del señor Tocornal:

Discurso de don Ismael Tocornal

Señores: He recibido de parte de algunos amigos el hermoso encargo de ofrecer esta manifestación al señor don Luis Izquierdo, como representante de Chile ante el Gobierno de la República Argentina, quien, en su calidad de tal, lleva una palabra de cordial afecto y simpatía al país hermano.

Dirijo mi vista en torno de esta mesa y encuentro que hay muchas personas más autorizadas que yo para dar cumplimiento a este cometido; pero el destino es tiránico y ha querido señalarme esa obligación que yo acepto gustoso.

Nuestro Gobierno, en cumplimiento de un precepto constitucional, presentó al Honorable Senado un mensaje en que solicitaba su asentimiento para nombrar al señor don Luis Izquierdo como Ministro Plenipotenciario en la República del Plata.

Al discutirse ese mensaje, tuve ocasión de felicitar al Gobierno por tan acertada designación, declarando que el señor Ministro de Relaciones Exteriores se hacía fiel intérprete de los sentimientos nacionales que se exteriorizaban en esos momentos.

El Senado prestó su acuerdo al Mensaje con una votación que honra altamente al favorecido. Quiero hacer constar que mis palabras produjeron en ese alto cuerpo una grata impresión, sobre todo cuando esta designación no obedecía a razones de política partidarista, sino al deseo de que nuestra representación estuviese encargada a un hombre de reconocida preparación y talento.

Hago votos muy sinceros porque el Supremo Gobierno siga siempre este camino y se inspire en iguales condiciones y así, los altos intereses nacionales estarán debidamente cautelados.

El brillante concurso de personalidades políticas, sociales y diplomáticas que han querido reunirse en torno de esta mesa para hacer un homenaje de despedida al nuevo Ministros de Chile en la República Argentina, es clara demostración del aprecio que él ha sábido despertar en todos los círculos, y de la fe con que lo vemos partir al desempeño de una misión tan honrosa como la que el Supremo Gobierno ha tenido la feliz inspiración de confiarle.

En circunstancias ordinarias, esta manifestación habría tenido un carácter social y casi íntimo, pero en estos momentos en que hay una inquietud patriótica en los espíritus, la cordial despedida de un diplomático tiene toda la transcendencia de aquellos adioses que los antiguos daban a las legiones, cuando cubiertas de escudos y cruzadas de armas salían a combatir por el honor de la Patria.

Sin escudo y sin armas el diplomático de hoy es un legionario, como el de otros tiempos: al choque recio de los aceros va sustituyéndose poco a poco la noble contienda de las inteligencias, y la guerra bárbara y sanguinaria que ayer no más ha cubierto con manto de púrpura el suelo de la Europa, va camino de alejarse del planeta, como un delincuente perseguido.

El concepto en que la Sociedad de las Naciones se ha organizado equivale a un antídoto formidable en contra de las guerras; y por obra suya, los intereses internacionales contrapuestos, que antes chocaban en los campos de batalla deberán chocar ahora en los Congresos de naciones o en las salas elegantes de llas Cancillerías.

Por eso, en esta nueva etapa de las contiendas internacionales, vale tanto tener una falange de grandes diplomáticos como antes valía tener ejércitos insuperables.

He ahí por qué nos congratulamos en términos efusivos al ver que parte a asumir la repprestación oficial de nuestro país en la República hermana el señor don Luis Izquierdo, quien en una vida política brillante e intensa, ha demostrado poseer en grande escala, las condiciones que se requieren para poder triunfar en las empresas más arduas y difíciles.

No ha de ser ardua ni difícil, sin embargo, la tarea que nuestro distinguido amigo deberá realizar en Buenos Aires.

Unido Chile a la Argentina por la historia, por la comunidad de intereses, el pasado, el presente y el porvenir, accionan como fuerzas poderosas para hacer más sólida día a día esta vinculación fraternal de los dos pueblos.

Una fórmula política, noblemente inspirada que juntó en tres letras a los países más poderosos de la América del Sur, tuvo su bautismo de éxito en Niágara Falls y demostró experimentalmente que la acción conjunta y uniforme de las tres grandes naciones de la América meridional, podía ser una garantía de paz y de justicia en todo el continente americano.

Esta conjunción de fuerzas es el A. B. C. de la política internacional del mundo de Colón; y a ello estoy cierto que prestará el señor Izquierdo todo el contingente de su probada inteligencia.

Durante el gran conflicto que devastó la Europa, la Argentina y Chile encontrándose en distinta posición de otros países americanos que fueron arrastrados a la gran contienda, adoptaron una misma política de serena neutralidad, no obstante que la inmensa mayoría de ambos pueblos simpatizaba con la causa de los aliados.

En el fragor de la lucha más de alguna vez, nuestra actitud fué juzgada desfavorablemente; pero me cupo el honor y la satisfacción de oir en el curso de la misión extraordinaria que el Gobierno me confió en Gran Bretaña, una declaración autorizada y serena, que chilenos y argentinos recibimos con el mismo entusiasmo, cuando el eminente Lord Curzon, el mago del Foreing Office, declaraba en pública y solemne ocasión, que a juicio del Gobierno británico nuestra neutralidad había sido sabia y correcta.

Chilenos y argentinos triunfábamos en esta frase con que se hacía justicia a la inmaculada probidad de nuestra política internacional.

Es esta vinculación fraternal de las horas felices y de las horas amargas, la que el señor Izquierdo lleva sin duda, encargo de hacer más y más intensa.

Pero al lado de las cartas credenciales que el Gobierno le ha otorgado al nuevo Ministro, en este banquete hemos querido darle la que lo acredita como genuino representante de la sociedad de Santiago para llevar a la culta sociedad de la metrópoli del Plata el homenaje de gratitud y afecto que le debemos.

Señores: Al ofrecer en nombre de los amigos aquí reunidos esta manifestación de despedida al señor don Luis Izquierdo, Enviado Extraordinario y Ministro Plenipotenciario de Chile cerca del Gobierno argentino, hago votos por los resultados de su acción diplomática y la fe que todos tenemos en la diafanidad de su talento y en el esfuerzo que habrá de gastar en la atención discreta e inteligente de nuestros intereses, especialmente cuando declare que Chile ama la paz como supremo bien, sabedor como es que en ella descansa la grandeza y prosperidad de las naciones.

LA SITUACION EN LA RECION CARBONIFERA

AYER QUEDA FIRMADO EL CONVENIO SOBRE LA JORNADA DE TRABAJO EN LAS MINAS

En él se establecen el horario correspondiente, como también la limitación de los días festivos

Mañana parte al sur la delegación del Gobierno que va con amplios poderes para solucionar todas las dificultades existentes

La situación en las minas

En la tarde de ayer se efectuó una reunión en el Ministerio de Ferrocarriles, a la que asistieron el señor Ministro del ramo, don Armando Jaramillo, y los gerentes de compañías carboníferas, para darle forma concreta a las ideas cambiadas en la reunión anterior, y que han de servir de base para solucionar las dificultades existentes entre patrones y obreros en la región carbonífera.

Después de una breve deliberación y de algunas observaciones formuladas por uno de los gerentes allí reunidos, se procedió a firmar la siguiente acta:

"En Santiago, a 30 de Julio de 1920, reunidos los representantes de las Compañías Carboníferas de la Provincia de Concepción y Arauco, en presencia del Ministro de Industria y Obras Públicas, convienen en determinar en la siguiente forma la jornada de trabajo que debe regir en las minas:

1o.—La jornada en el interior de las minas durará 10 horas de superficie a superficie, con 8 horas de trabajo efectivo en los frentes, de modo que la gente que comienza a bajar a las 7 horas, por ejemplo, llegará a la superficie a las 17 horas, y la gente que principia a bajar a las 7 1|2 horas, llegara a la superficie a las 17 1|2 horas.

El horario para el verano (1.o de Octubre hasta el 31 de Marzo), será de 7 a 17 horas; y en invierno (1.o de Abril a 30 de Setiembre), de 8 a 18 horas.

Subsidiariamente, los obreros podrán adoptar la misma jornada con una hora más para almorzar, retardándose, en consecuencia, en una hora la salida. En tal caso regiría el siguiente horario: Verano, de 7 a 12, y de 13 a 18 horas; Invierno, de 8 a 12, y de 13 a 19 horas.

2o.—La duración del trabajo en la noche será también de diez horas de superficie a superficie, a contar desde la terminación del trabajo diurno, aplicándose análogamente las disposiciones del artículo anterior.

3o.—La gente de la superficie relacionada con la labor de las minas trabajará el número de horas necerio para atender las faenas, debiendo ser las mismas antiguas si así lo requiere la explotación.

4o.—Para las maestranzas, maquinistas, fogoneros, trasportes, fábricas de ladrillos, carpinterías y demás secciones del exterior, continuarán vigentes las horas de trabajo que siempre han regido, o sea las reglamentarias.

5o.—Los días festivos quedarán limitados a los que se fijaron en el convenio con el señor Ministro en su visita a la región carbonífera, que son los siguientes, además de los legales; 1.o de Mayo, 16 de Julio, 1.o de Agosto y 8 de Octubre.

6o.—Es entendido que no se hará ninguna innovación que no esté conconvenio, ya sea referente a horas de trabajo, jornales, etc"

Los delegados del Gobierno, señores Belisario Prats Bello y Eduardo Schmidt, se dirigirán mañana al sur, con el objeto de arreglar definitivamente la cuestión obrera, teniendo como base, para determinar la jornada de trabajo, lo expuesto más arriba. Respecto a los demás puntos en discusión, los señores delegados llevan amplios poderes para su solución.

Por lo que respecta a la situación en la región carbonífera, ésta es de tranquilidad; y se espera que con lo convenido en la reunión de que damos cuenta, el orden y el espíritu de trabajo han de retornar definitivamente a las faenas.

En cuanto a las agitaciones e inquietudes que se han venido observando entre algunos grupos de obreros de la región, debido a la malsana influencia de elementos extraños a ellos, se espera que con las medidas adoptadas por el Gobierno,, y de las cuales damos amplias informaciones en la sección respectiva de este diario, han de desaparecer en definitiva, máxime si se tiene en cuenta que para este objeto, el Gobierno cuenta con el concurso inapreciable de los mismos trabajadores, como así lo manifestaron al Ministro señor Jaramillo, en su último entrevista.

Por lo que respecta al pago de los daños y perjuicios causados a los obreros carboníferos, en la última huelga, el Gobierno ha recibido el informe correspondiente de los peritos nombrados al efecto. En él se establece el monto de los perjuicios, que suman alrededor de 10,000 pesos.

En breve se extenderá el decreto respectivo ordenando dicho pago.

Sres. Médicos:
DIABETICOS
Llegó la nueva remesa de
Agua Asdrubal
cuyo tratamiento sana radicalmente la Diabetes Sacarina debido a su extraordinaria radioactividad y mineralización especial.
Combate los litiases en todas sus formas y es un remedio eficaz para todas las enfermedades del hígado y vías urinarias.
Venta: DAUBE y Cía., Valparaíso, Santiago, Concepción, Antofagasta.
Introductores para Chile, Perú y Bolivia:
A. PENA Y CIA.
Farmacia Española :-: Ahumada 318

EL TESTAMENTO DE UN FILANTROP

LEGA VARIOS CENTENARES DE MILES DE PESOS PARA OB DE BENEFICENCIA Y DE INSTRUCCION

Donativo para los estudiantes pobres de las escuelas Santiago

En favor de la Beneficencia y los hospitales

El día 21 del mes próximo pasado falleció en esta ciudad el distinguido caballero don Desiderio Lémus Silva, justamente apreciado en el círculo de sus numerosas relaciones, por sus especiales prendas de carácter.

El señor Lémus dedicó la mayoría de las rentas de su cuantiosa fortuna al ejercicio privado de una caridad bien entendida, que su acrisolada modestia y natural reserva impidió ser conocida.

Ha sido, pues, pocos días después de su muerte, en el momento que se procedió a la apertura de su testamento por sus albaceas, cuando se tuvo conocimiento público de las grandes cualidades de bondad y filantropía que adornaban el alma del extinto.

En una serie de disposiciones desarrolladas dentro de un nuevo plan de beneficencia, lega su fortuna, que asciende más o menos a tres millones de pesos, para que se lleven a cabo una serie de obras de caridad.

Deja el señor Lémus una propiedad ubicada en Cartagena, para que el producido de su venta se invierta en construir una anexa al Sanatorio de Ca para niños tuberculosos que actualmente establecido en to Nuevo.

Lega también la cantid ciento cincuenta mil pesos que sean invertidos en acci bonos que produzcan una que se gastará en ropa, cal libros, que serán repartidos los alumnos de las escuela hombres y mujeres de San que a juicio de la comisión rezcan por su pobreza ser dos para que puedan asist rrectamente a recibir su ins ción.

En la cláusula undécima de tamento, lega la suma de cin ta mil pesos al Patronato Infancia; veinte mil al Ho de San Vicente; cincuenta pesos a la Junta de Benef para que construya en el H tal de San Juan de Dios un bellón de cirugía; veintic para establecer un premio para el alumno que más se ga en sus estudios comple Ingeniería Agrícola; veint pesos a la Sociedad de Ins Primaria para el fomento instrucción; veinte mil a la de Estudiantes Pobres; cin mil a la Asistencia Públ mil pesos para introducir en el Cementerio del pue Lampa; el valor de una ca tuada en la calle de Diez lio para las Hermanitas de bres; veinte mil pesos para sean repartidos como entre personas que se crea nas de ese apoyo; veinte mi sos para que sean distri entre niñas solteras, pobres centes, a razón de quinient sos a cada una.

Hace además el señor Lé diversos legados a sus pari amigos y servidumbres.

Acciones caritativas, co que dejamos anotada, merece divulgadas para emulació ejemplo de las personas de ritu filantrópico, que desee perar a estas grandes obras de rácter social.

TERMINO DEL PROCESO MILITAR

EL FALLO DEL CONSEJO DE GUERRA QUEDO FORMADO AYER POR LOS VOCALES, Y SE PROCEDERA A LAS NOTIFICACIONES MAÑANA LUNES

Penas aplicadas a algunos jefes comprometidos en el proceso

Ha dado término a sus labores el Consejo encargado de fallar el proceso militar.

El texto íntegro del fallo no podrá ser conocido del público hasta que se de término a las notificaciones de los miembros del Ejército afectados en este proceso, lo que se hará durante el día de mañana.

No obstante, podemos ratificar las noticias que hemos dado anteriormente y, además, agregar algunos datos que hemos recogido en diversos círculos militares.

Según nuestras informaciones, el general don Guillermo Armstrong será relegado a Cautín, por 3 años, computándosele para el cumplimiento de la condena, el tiempo que permaneció detenido en el cuartel del Cazadores No. 2. El general Moore, cumplirá 18 meses de arresto en Santiago. Para el comandante don Julio César Canto, se ha acordado relegación a Punta Arena. El general don Alberto Herrera cumplirá 3 meses de arresto. Finalmente, los comandante señores Concha, Caviedes, Charpin y Barboza tendrán como pena 45 días de arresto. De los demás jefes inculpados, los comandantes Medina y Ortiz Vega y el mayor Riquelme, podrán volver a las filas del Ejército. Sabemos también que 7 de los procesados han sido absueltos.

Todos los miembros del Consejo estuvieron acordes en conceptuar que en el proceso no está probada la existencia del delito de conspiración, pero todos también llegaron a la conclusión de que era condenable la participación de los inculpados, en los llamados incidentes militares, por lo cual las penas fueron aceptadas por unanimidad.

Los generales Marín y Vial, suscribieron un voto especial en el que exponen que a nadie puede imputarse el plan de operaciones y del gráfico que aparecen en el sumario.

LA CARESTIA DE LA VIDA EN EL NORTE

SE DEBERIA EN GRAN PARTE A LA INMIGRACNON DE FAMILIAS HACIA ESA REGION

Con motivo de la movilización de tropas enviadas al norte del país ha habido una gran emigración de familias que desean acompañar a sus parientes que van en las filas.

Este aumento repentino de población ha traído, como es lógico, una mayor demanda en el mercado de los artículos de primera necesidad, lo que a su vez ha aumentado la carestía de la vida.

A este respecto el coronel Cabrera ha dirigido al Supremo Gobierno el siguiente telegrama:

"Estimo grandemento perjudicial la emigración a ésta de las familias de los reservistas, pues vendrían a dificultar el aprovisionamiento de las tropas y de la ciudad, como asimismo tendrían que soportar muchas contrariedades para alojarse. — (Firmado). — Coronel **Cabrera**".

REMITIDO

Para los fines a que hay gar, aviso a mis relaciones público, que el suscrito, que contador de la Compañía de guros sobre la Vida "SUD-A RICA", no tiene relación co cial ni familiar alguna con señor Arturo Holuigue que tiene un taller de en San Antonio N.o 35.

Hago esta aclaración para tar futuras dificultades.

Arturo Holuigue Villeg

Ahumada 378.

COKE
Saco, $ 9.80; Carbón
vende Bodega "EL CULENAR"
licias 3444 pasado Estación
Teléfono 23 (Estación).

LOS SUCESOS INTERNACIONALES

EL GOBIERNO DEL PERU DESMIENTE LA MOVILIZACION DE TROPAS Y ASEGURA QUE LOS RESIDENTES PERUANOS SON VEJADOS EN CHILE

Declaraciones de nuestro representante en el Brasil acerca del arbitraje en la cuestión del Pacífico

El pensamiento del Gobierno brasileño sobre la posibilidad de una guerra suramericana

A juicio del representante boliviano, Chile aceptará el arbitraje

Con motivo de los recientes sucesos internacionales, la prensa de Río de Janeiro ha publicado varios telegramas del Gobierno del Perú, desmintiendo los movimientos de tropas peruanas y describiendo con detalles las medidas violentas adoptadas en Chile contra los ciudadanos de aquel país.

El Encargado de Negocios de Chile, señor Balmaceda Fontecilla, ha hecho una rectificación a las noticias publicadas en los diarios brasileños, acerca de que nuestro país aceptaría el arbitraje en la cuestión de Tacna y Arica, declarando que Chile sólo desea la paz y el progreso, dentro del más absoluto respeto a los tratados internacionales.

Por su parte, el Ministro de Relaciones del Brasil ha declarado que el Gobierno brasileño está muy bien informado de lo que ocurre en Chile, Perú y Bolivia, y que en vista de los antecedentes que obran en su poder no cree en la posibilidad de una guerra entre estas naciones.

El Encargado de Negocios de Bolivia, ha hecho también a la prensa, algunas declaraciones, manifestando que, a su juicio, Chile aceptará el arbitraje.

El representante del Gobierno peruano se manifiesta favorable a la intervención de la Liga de las Naciones, para finiquitar el asunto pendiente con Chile.

LOS PROBLEMAS SOCIALES

AYER SE CONSTITUYE EL CENTRO QUE SE OCUPARA DEL ESTUDIO DE ESTAS CUESTIONES

Un franco éxito alcanzó la reunión que se llevó a efecto ayer tarde, en el salón de lectura de la Biblioteca Nacional, para echar las bases de un centro que tenga por objeto el estudio de los problemas sociales.

Concurrieron a la invitación algunas conocidas personalidades de nuestro mundo político y social, además de conocidos profesionales, periodistas, literatos, estudiantes, industriales y obreros.

Abierta la reunión, los asistentes cambiaron diversas ideas relacionadas con la necesidad de dar forma al proyecto de asociarse para estudiar las materias sociales, acordándose por unanimidad fundar un centro que sirva de base a este laudable propósito.

En seguida pasó a elegirse el Directorio de la institución, designándose presidente a la señora Delia Matte de Izquierdo, quien presidió accidentalmente la reunión de ayer.

Directores fueron designadas las siguientes personas:

Señoras María Luisa Lynch de Gormaz, Ana Swinburn de Jordán, Isaura Dinator de Guzmán, señoritas Elvira Santa Cruz Ossa, Rosa Rodríguez de la Sota, señores Pedro Bannen, Agustín Torrealba, presbítero señor Viviani, Carlos Silva Vildósola, doctor Martner, Onofre Avendaño, Abraham Arias, Teodoberto Alvarez, Vicente Aguirre E., Claudio Arteaga, Oscar Guzmán, Juan Bautista Soto, Carlos A. Martínez, Ramón Muñoz, Pascual Venturino y Víctor Alfonso.

PATENTES DE INVENCION

Al Ministerio de Industria se han presentado:

Don **OSVALDO SAGNER**, pidiendo patente de invención para "Un nuevo tipo de enganche automático para carros de ferrocarriles". a-4

El señor **PERCY ALBERT ERNEST ARMSTRONG**, de Nueva York, pidiendo patente de invención para "Mejoras en la elaboración del acero de aleación a base principal de fierro, mejorando las condiciones de resistencia a la oxidación". 6-A

Se da este aviso para los efectos de las disposiciones reglamentarias correspondientes.

LA CORRESPONDENCIA DE BOLIVIA

SE DETIENEN EN VIACHA LAS VALIJAS QUE VENIAN PARA CHILE

Nuestro corresponsal en Arica nos informa que el Gobierno boliviano detuvo ayer tarde en la estación de Viacha, todas las valijas de correspondencia de Bolivia destinada a Arica y que se habían remitido por el tren internacional que llegó hoy.

50.o aniversario de la fundación de Arauco

Dentro de poco saldrá a la publicidad una interesante obra del conocido hombre de letras señor Enrico Piccione, con motivo del 50 aniversario de la fundación de Arauco.

Herido a bala

Anoche a las 11, en la calle de Manuel Montt, frente a la casa signada con el número 1444, ocurrió un hecho de sangre en el que resultó gravemente herido a bala, el sargento primero del Batallón de Telégrafos, Luis Valenzuela.

El autor de los disparos fué el soldado de apellido Cáceres, del regimiento de carabineros.

En los momentas en que ocurrió el hecho, el primero Valenzuela iba acompañado de los sargentos 1.o Ovieos y Sepúlveda del Regimiento Yungay y de Segundo Martínez, del Grupo Escala.

Dirección General de Sanidad

Existencia de enfermos de tifo exantemático en los hospitales de la ciudad:

Existencia total anterior, 153.
Entrados, 11.
Salidos, 1.
Fallecidos, 0.
Convalecientes, 44.
Enfermos en cama, 119.
Total general, 163.

Nueva Galería de Oficinas
PARA PROFESIONALES
A cuadra y cuarto de la Plaza de Armas
SANTO DOMINGO 849
Al llegar a 21 de Mayo
Arriendo lindos salones decorados con bastante luz para doctores en medicina o dentística, abogados y profesionales en general.
Tratar: misma casa, de 9 a 11 y de 2 a 5.

SASTRERIA
The Old Tailor
AGUSTINAS 321
En Santiago, a 31 de Julio, se efectuó el 4.o sorteo del primer club y salió favorecido el N.o 59.
En formación el 2.o Club
Faltan pocos números. Sábado 7 de Agosto primer sorteo

COMITE PRO-REACCION MUNICIPAL

EL DESGOBIERNO COMUNAL

Debate en el Centro Liberal.—Su sesión del Jueves próximo

El Comité Pro-reacción Municipal, que viene haciendo desde hace dos meses a esta parte una activa campaña de opinión, a fin de mejorar nuestro regimen municipal y para impedir que en el Municipio continúe impune el imperio de su descrédito y que se silencien los abusos incalificables que se vienen cometiendo, se ha hecho acreedor al aplauso y adhesión de todas las personas que no ven con indiferencia esta obra de saneamiento municipal, emprendida por esta asociación cívica, con el mejor espíritu de bien público.

Estimando que el problema municipal no es solamente un problema de interés local, sino el más importante de todos los problemas políticos, el cual debe preocupar la atención de los que desean una reacción benéfica en nuestro país, el Centro Liberal de Santiago ha tomado cartas en el asunto, tratando el tema del desgobierno en nuestra Municipalidad en una forma amplia, debate en el cual han tomado parte numerosos miembros de esta entidad política. En su sesión de mañana Lunes debe aprobarse posiblemente el siguiente proyecto de acuerdo presentado por el señor Amunátegui:

"En vista del deplorable estado de nuestros servicios municipales, y de los graves denuncios formulados en la prensa, el Centro Liberal de Santiago acuerda: Adherir a la aplausible campaña de depuración edilicia que viene emprendiendo el Comité Pro-Reacción Municipal y nombrar a dos de sus miembros para que cooperen a la asociación cívica antes nombrada".

El Comité Pro-Reacción Municipal celebrará sesión el Jueves próximo, a las 6 y media, en los salones de "El Mercurio" para tratar diversos asuntos de suma importancia y dar cuenta de la nota enviada por el regidor señor Gajardo Guzmán y que fué publicada en todos los diarios de la localidad.

Centenario de Magallanes
UNICA OBRA OFICIAL, AUTORIZADA POR LOS GOBIERNOS DE ARGENTINA Y CHILE
Abarcará los Territorios de Santa Cruz, del Chubut y Tierra del Fuego, (Argentina) Territorios de Magallanes y Tierra del Fuego (Chile)
Esta importante obra constará de las partes siguientes:
HISTORIA.— La historia de los Territorios de Santa Cruz, Chubut y Tierra del Fuego Argentina, desde su fundación y de los Territorios de Magallanes y Tierra del Fuego (Chile), desde el descubrimiento del Estrecho de Magallanes hasta el 30 de Junio de Sección profusamente ilustrada con grabados que representan güedades, hechos, autoridades y personajes que actuaron en la vistas panorámicas de los diversos Territorios, islas, canales, gos, edificios y calles modernas, residencias particulares etc.
ADMINISTRATIVA.— Descripción completa de las diversas reparticiones públicas de los Territorios, su desenvolvimiento y lidad, forma de actuar y reseña biográfica de los jefes y autoridades superiores.
PERIODISMO.— Historia de la primera hoja periodística recida en los Territorios hasta nuestros días, ilustrada con miles de los diversos Territorios.
SOCIAL.— Ilustraciones de los elementos representativos constituyen lo más distinguido de la sociedad de los diversos rritorios. Descripción de todos los clubs, sociedades y centros general de los Territorios, con una reseña histórica desde su dación hasta la fecha, ilustradas profusamente con fotografías teriores y exteriores de los edificios sociales, sus diversos tes y actuales directores. Reseña del cuerpo consular residente
GANADERIA Y AGRICULTURA.— Prolija descripción de diversas Estancias, nombres de ellas, fecha de su fundación, bre de sus pobladores, de su actual propietario, superficie que pa, ya sea en propiedad o en arrendamiento, bondad de sus pos, sus límites, número de hacienda que pastorean en ellas y cruzas de las haciendas, aumento de la parición y producción la esquila en el último año, poblaciones y calidad de sus nes, las diversas mejoras introducidas en los campos, baños, alambrados, poblaciones, etc., personal permanente y rante la esquila, caminos que conducen a la Estancia, de los pueblos o puertos, marcas y señales, datos biográficos propietario y del administrador, y observaciones generales.
INDUSTRIAL Y COMERCIAL.— Descripción amplísima de goríficos, fábricas, aserraderos, etc., forma de explotación, narias, producción, calidad de los artículos, etc., principales comerciales de cada localidad. En esta sección insertaremos sos de las principales casas importadoras de Buenos Aires, video, Santiago, Valparaíso, Concepción y Valdivia (de Chile) ción especial de Europa y Estados Unidos de Norte América.
Director General: señor Julio C. Frigerio Bravo
OFICINAS PRINCIPALES: "TERRITORIOS NACIONALES" Buenos Aires
Corrientes 435. — Buenos Aires
Toda correspondencia debe ser dirigida certificada a nombre Director a Casilla de Correo 903, Buenos Aires.
En Chile, Representante general.— Valparaíso, Prat N.o 675, señor Héctor Otazo R.— Punta Arenas, señor Sánchez

EJERCITO Y ARMADA

LA PARTIDA DE LOS AVIADORES AL NORTE

La hermosa fiesta de ayer en el aeródromo de "El Bosque"

La manifestación popular de esta tarde en el Parque Cousiño

Participación del Ejército y de diversas instituciones sociales

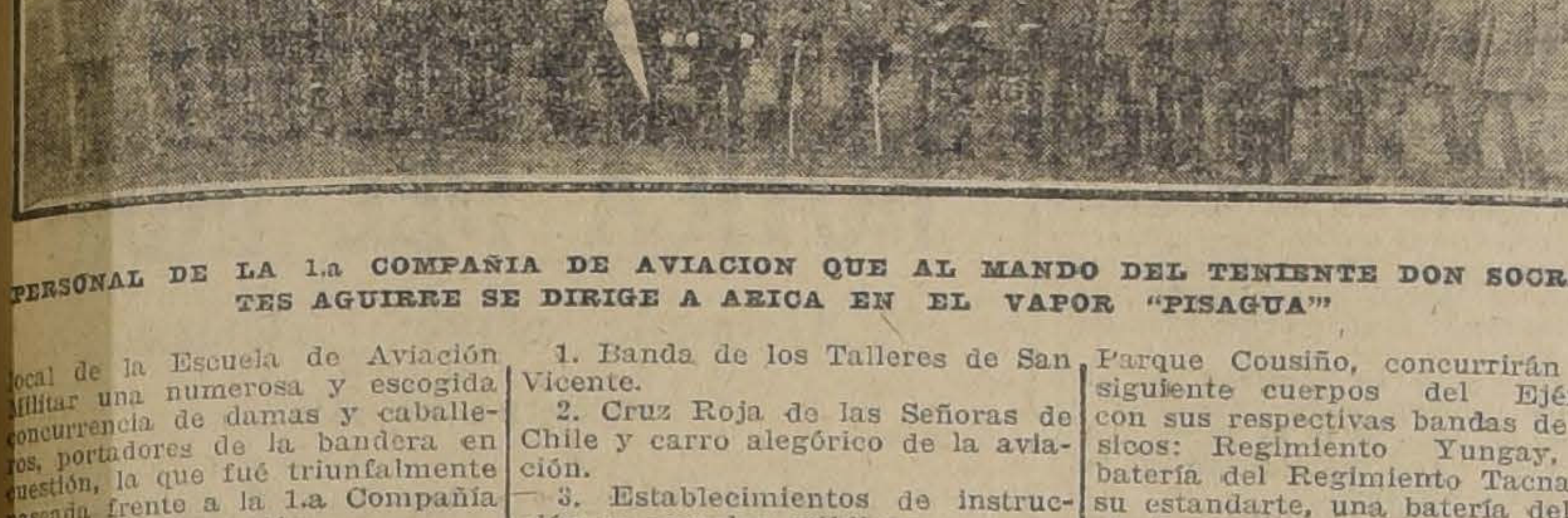

PERSONAL DE LA 1.a COMPAÑIA DE AVIACION QUE AL MANDO DEL TENIENTE DON SOCRATES AGUIRRE SE DIRIGE A ARICA EN EL VAPOR "PISAGUA"

EL GOBERNADOR DE LA VICTORIA Y ALGUNAS PERSONALIDADES DE SAN BERNARDO QUE HICIERON ENTREGA DE LA BANDERA A LA 1.a COMPAÑIA DE AVIACION

Con motivo de la próxima partida al norte de una escuadrilla de aviación militar, compuesta de seis aeroplanos de diversos tipos, que irá al mando del teniendo don Sócrates Aguirre, tuvo lugar ayer en el aeródromo de "El Bosque" una sencilla y emocionante fiesta, en la que tomó parte lo más distinguido de la sociedad del vecino pueblo de San Bernardo.

Se trataba de regalar a la escuadrilla recién movilizada un hermoso tricolor nacional de seda, confeccionado por las damas de San Bernardo.

A la hora indicada, llegaba al local de la Escuela de Aviación Militar una numerosa y escogida concurrencia de damas y caballeros, portadores de la bandera en cuestión, la que fué triunfalmente paseada frente a la 1.a Compañía en correcta formación.

Acto continuo, el señor Gobernador, don Enrique Folch, hizo entrega de la bandera con una patriótica y bien conceptuada improvisación que fué contestada por el teniente Aguirre, quien agradeció en nombre de sus compañeros la gentileza del significativo presente.

Junto con la bandera se obsequió también un pergamino, firmado por todos los presentes, con la siguiente leyenda:

"Los subscritos se sienten orgullosos de poder ofrecer a la primera Escuadrilla de Aeroplanos, que parte al norte, en demanda de glorias para la Patria, la Bandera Nacional, la nunca vencida, para que cerca del cielo azul pueda el Sol de Chile, alumbrarla en sus conquistas, de nuevos laureles. — San Bernardo, Julio 31 de 1920".

Firman el documento los siguientes señores: Enrique Folch; doctor Santiago Mac Lean, Leopoldo Angulo, Víctor Mac Lean, Enrique Torres, Enrique Tiffaine, Enrique Soto, Carlos Varela C., Angel C. Jiménez, Orizombo Barboza, Pedro H'Onenywel, Manuel Valenzuela, Florencio Courbis y Guillermo Klawytter.

Terminada la ceremonia de la entrega, pasaron todos los asistentes al Casino de Oficiales, donde el comandante de la Escuela, señor Meza, despidió a la oficialidad que parte al norte.

Contestó al comandante Meza, el teniente Sócrates Aguirre, en un brillante discurso que fué entusiastamente aplaudido por la concurrencia.

Se siguió después en el local del casino una improvisada matinée que duró hasta avanzadas horas de la tarde, retirándose los asistentes, después de esa hora, sumamente complacidos de las atenciones recibidas por los señores jefes y oficiales.

Como lo decimos más arriba, la escuadrilla de aeroplanos se compone de seis máquinas de diversos tipos.

Comandante de ella ha sido nombrado el teniente Sócrates Aguirre, mientras llega de Estados Unidos de Norte América el capitán don Armando Cortínez. Forman parte también de la escuadrilla, los tenientes Ewin y Preller, tres suboficiales y cincuenta soldados.

La manifestación popular de hoy

A las 3 de la tarde se congregarán en la elipse del Parque Cousiño, las diversas sociedades deportivas, estudiantiles, obreras y patrióticas, los colegios, las damas de nuestra sociedad, las tropas del Ejército y los representantes del Gobierno, que irán a despedir a los aviadores que van al norte.

Formación en la elipse

Las diversas sociedades concurrentes deberán encontrarse a las 3 de la tarde en la elipse del Parque Cousiño, tomando la colocación que les será indicada por los comisarios respectivos.

Frente a las tribunas se reservará un espacio, dentro del cual se colocará todo el personal de aviación militar, los socios del Aero Club y los alumnos que se instruyen para formar los auxiliares y reservas de la aeronáutica.

Los abanderados de las diversas sociedades cerrarán el círculo en el cual estarán los pilotos militares, quienes permanecerán ahí hasta que se dé la orden de organizar el desfile.

Poco antes de las cuatro partirán desde la Escuela de Aviación, cinco aviones de guerra que evolucionarán sobre la elipse, como manifestación a sus camaradas de la primera compañía y a la misma hora lo hará también el aviador civil y piloto militar, David Fuentes, quién rendirá homenaje evolucionando en su monoplano "Talcahuano".

A las 4 y desde las tribunas harán uso de la palabra el Ministro de Guerra y Marina, señor Ladislao Errázuriz, el presidente del Aero Club de Chile, don Jorge Matte Gormas, el inspector de aviación, general don Luis Contreras Sotomayor y el presidente de la Liga Patriótica Militar, almirante Vicente Zegers

El desfile

Terminados los discursos se organizará el desfile en el siguiente orden:

1. Banda de los Talleres de San Vicente.
2. Cruz Roja de las Señoras de Chile y carro alegórico de la aviación.
3. Establecimientos de instrucción y escuelas públicas.
4. Boy Scouts, por orden de brigadas.
5. Federación Sportiva Nacional y sociedades sportivas.
6. Unión Ciclista de Chile y clubs afiliados con sus bicicletas.
7. Cuerpo de Voluntarios Motociclistas con todo su equipo.
8. Sociedades obreras.
9. Liga Patriótica Militar, Círculo de Oficiales de Reserva y sociedades patrióticas.
10. Representantes del Gobierno y autoridades militares y locales.
11. Personal de las Fuerzas Aéreas Militares.
12. Aéro Club de Chile y alumnos de los cursos de auxiliares aeronáuticos.
13. Cuerpos del Ejército.
14. Clubs de paperchase y caballería.
15. Sociedades de automovilistas y familias en sus carruajes adornados.

La columna hará el siguiente recorrido: Parque Cousiño, Avenida Blanco Encalada, Avenida de la República, costado norte de la Alameda, Estación Central.

Al llegar la cabeza de la columna a la altura de la calle Chacabuco ésta se detendrá, replegándose a la acera norte para dar lugar a que avancen las autoridades y personal de la aeronáutica que parten al norte, dando así ocasión para que los manifestantes puedan presenciar el paso de los aviadores, quienes se dirigirán directamente a la Estación para tomar el tren de 6 P. M. que los llevará a El Bosque, de donde partirán en un convoy especial con todo el material pocas horas después.

La columna continuará entonces su marcha para tomar de la Plaza Argentina por la carretera sur de la Alameda, donde se disolverá.

Entrada a las tribunas

Las tribunas del Parque que estarán engalanadas con banderas y banderolas nacionales y cuyo arreglo está a cargo de la Casa Gath y Chaves, que ha querido asociarse en esta forma al homenaje de hoy, serán reservadas en su parte alta para las autoridades oficiales y en las parte baja para las familias concurrentes, sin necesidad de tarjetas de invitación.

El Ejército en la formación de hoy

A la ceremonia de hoy en el Parque Cousiño, concurrirán los siguiente cuerpos del Ejército, con sus respectivas bandas de músicos: Regimiento Yungay, una batería del Regimiento Tacna con su estandarte, una batería del Regimiento Maturana con su estandarte y un escuadrón del Cazadores con su estandarte.

El comando de estas tropas estará a cargo del teniente coronel, señor Alfredo Ewing.

Embanderamiento de los edificios

Según hemos sabido y como un rasgo patriótico muy digno del acto de hoy, todos los vecinos de la Avenida República, Blanco Encalada y Delicias, embanderarán sus casas, haciendo tremolar al aire los colores nacionales al paso de los aviadores nacionales.

Adhesiones recibidas anoche

Anoche se recibieron importantes adhesiones de distintas sociedades, para el desfile de hoy, contándose entre éstas la de la Federación de Estudiantes, la Escuela Profesional de la Gratitud Nacional, la banda del Centro Camilo Ortúzar, la Asociación de Empleados Ferroviarios y otras.

Alumnos del curso del Aero Club

Los socios del Aero Club y los alumnos del curso de la institución deberán reunirse hoy, a las 2.30 P. M., en la Avenida Blanco Encalada esquina de la calle Ejército, a fin de entrar en formación a la elipse del Parque Cousiño.

AVIONES PARA EL EJERCITO Y LA ARMADA

Las suscripciones continúan con éxito en todo el país

Circular del Comité Central a los Intendentes y Gobernadores

Lista completa de las erogaciones recogidas en Santiago

La suscripción popular para adquirir aeroplanos

Algunos miembros de la colonia italiana reunen el dinero suficiente para obsequiar un aeroplano a nuestro Gobierno

Con gran simpatía ha sido recibida en el público la generosa actitud asumida ante la idea de obsequiar aviones al Ejército, por los obreros y jefes de El Teniente, el rico mineral de la provincia de O'Higgins, quienes, con un desprendimiento poco común, han logrado reunir en un solo día una suma superior a cien mil pesos.

En San Felipe, Chillán, San Carlos, Linares, Taltal y otras ciudades, se han formado los comitées encargados de llevar a la realidad esta idea patriótica, contándose desde luego con valiosas adhesiones.

En el Club de la Unión se recibieron ayer las siguientes erogaciones:

Carlos Cousiño	$ 2,000
Emilio Tagle Rodríguez	50
Gabriel Vidal	50
Alfonso Freire	50

Además, han adherido las siguientes casas comerciales:

Banco de Chile, Español, A. Edwards, Hipotecario de Chile, Hipotecario Nacional, Popular, Italiano, Industria y del Comercio, Bolsa de Comercio, Bolsa de Productos, Bolsa Comercial de Chile, Compañías Minera Domeyko, Llallagua, Totoral, Industrial El Volcán, Maderera Malvoa, Telégrafo Comercial, Fábrica Nacional de Vidrios, Compañías de Seguros La Alemana, La Americana, La Francesa, La Unión Chilena, La Unión Nacional, La Alsacia, La República, La Estrella, La Mundial, La Industrial, La Hispano Americana, La Italo Chilena, Compañía Manufacturera de Papeles y Cartones, Compañía Nacional de Petróleos Preliminar de Calacoto.

El Comité Central ha dirigido una circular a los Intendentes y Gobernadores de la República, solicitándoles su concurso a favor de esta obra.

Pro avión provincia de Santiago

Bolsa de Comercio	$ 1,000
Compañía Industrial El Volcán	500
Compañía Telégrafo Comercial	300
Compañía Manufacturera de Papeles y Cartones	200
Sociedad Nacional de Vidrios	250
Luis Ramírez Sanz y Augusto Ovalle Castillo	300
Sociedad Vinos de Chile	200
Banco de Chile	1,000
Banco Hipotecario Nacional	200
Banco de la Industria y del Comercio	200
Compañía de Seguros La Unión Chilena	100
Compañía de Seguros La Unión Nacional	100
Compañía de Seguros La Francesa	100
Compañía de Seguros La Alsacia	100
Compañía de Seguros La Americana	100
Compañía de Seguros La Alemana	100
Compañía de Seguros La República	100
Compañía de Seguros La Estrella	100
Compañía de Seguros La Mundial	100
Benjamín F. Bernstein	100
Julio Vicuña Subercaseaux	100
Doctor Arturo Guzmán	100
Banco Español de Chile	1,000
Casa Weil	100
Casa Levy y Cía.	100
Carlos Ossandón	100
Compañía Minera Domeyko	200
Scriven Hermanos	100
Compañía de Seguros La Industrial	100
Compañía de Seguros La Hispano Americana	100
Patricio Vicuña Subercaseaux	100
Aníbal Vicuña Subercaseaux	100
Jorge Vicuña Subercaseaux	100
Rafael Vicuña Velasco	50
Jorge Vicuña Velasco	50
Mario Vicuña Velasco	50
Edmundo Vicuña Velasco	50
Eduardo Vicuña Velasco	50
Claudio Vicuña Subercaseaux	100
Claudio Vicuña Ossa	50
Eugenio Vicuña Ossa	50
Enrique Vicuña Ossa	50
Alfonso Vicuña Ossa	50
Fernando Vicuña Ossa	50
Agustín Torres	50
Nicolás Vera	25
Germán Riesco E.	100
Celia Díaz Palacios	10
Banco Edwards	500
Compañía Llallagua	1,000
Bolsa de Productos	500
Jorge Neut	100
Julia B. de Berstein	200
Carlos Salinas	100
Banco Italiano	100
Compañía de Seguros La Italo Chilena	100
Banco Popular	200
Vicente Terragno	50
Antonio Petrizzio	200
Compañía Nacional de Petróleos	200
Comunidad Preliminar de Calacoto	200
Eduardo Rodríguez y Cía.	100
Carlos Romero Aguirre	50
Emilio V. Barayon	50
Emilio Barayon de la Fuente	50
Roberto Huneeus	100
Guillermo Andwanter	50
Eduardo Barayon de la Fuente	50
Gath y Chaves	1,000
Enrique Morandé Campino	100
Ricardo Valdés Bustamante	100
Bolsa Comercial de Chile	1,000
Eugenio E. Sánchez y Cía.	100
Juan de Dios Vial y Vial	100
Banco Hipotecario de Chile	500
Inés Nehaus de Sotomayor	3,000
Tulio y Carmen Padilla	20
Empleados del Banco Francés	156
Carlos Salinas Ortiz	100
Guillermo Albertz	50
Jorge Astaburuaga Vergara	200
Alberto García de la H.	500
Joaquín Figueroa	500
Ismael Tocornal	500
Gustavo Walker M.	500
Carlos Larrain Claro	500
Pedro Felipe Iñiguez	500
Manuel Vial Solar	200
Guillermo Amunátegui	100
Patricio Larrain Alcalde	400
Manuel Fóster	200
Luis Alberto Cariola	200
Ricardo Searle	100
Guillermo Errázuriz V.	100
Horacio Fabres	200
Carlos Lira Ossa	50
Julio Bustamante	50
Juan Hudson	50
José Luis González C.	50
Compañía Maderera Malvoa	200
Guillermo Freudenburg	50
Enrique Rosas	100
Agustín Eyzaguirre	100
Morandé y Rufín	100
Luis Cousiño Talavera	50
Botica Klein	50
Roberto Badilla	100
Francisco Bahamondes	50
Enrique Ellwanger	50
René Prieto	50
María E. de Riesco	100
Ernesto Valdés	100
Centro Femenino de Estudio (Suscripción de la señorita Celia Díaz Palacios)	300
X. Y. Z.	200
Casa Besa y Cía	200
N. O. P.	200
W. A.	200
Eulogio Pérez Cotapos	500
Hernán Pérez C. Muñoz	50
Eulogio Pérez C. Muñoz	50
Julio Pérez C. Muñoz	50
Alfredo Mardones	500
Raul Arrieta	500
Alberto Hurtado Concha	300
Hurtado y Brunert	300
Luis Cruchaga	200
Luis Zerega Granello	200
Ignacio Cerda	200
Marcos Cánepa	200
Germán Verghan	200
Patricio Vicuña	300
Carlos Rivas Vicuña y Cía	300
Salvador Morandé Vicuña	200
Avelino Cárcamo (Chiloé)	25
Luisa S. de Cárcamo (Chiloé)	25
Augusto Opazo (Valparaíso)	20
Carlos Yanquez (Malleco)	10
Compañía Estañífera Totoral	200
Personal del Banco de la Industria y del Comercio	252
Naum Trumper	100
Girardi Hermanos	200
Espejo Hermanos	50
Francisco Cruz	50
Centro Deportivo B. Tallman	11
Fratelli Castagneto	300
Casa Muzard	200
Casa Francesa	300
Suma total	$ 31,454

En Valdivia

El diario "El Correo de Valdivia" ha iniciado hoy con gran éxito la suscrición popular, pro-adquisición de un poderoso avión militar, a fin de obsequiarlo al Ejército.

En menos de seis horas se reunieron sin gran esfuerzo, $ 14,000. En el curso de la semana entrante con seguridad se obtendrá la suma suficiente.

Sociedad Empleados de Comercio

El Directorio de esta institución acordó iniciar entre los socios chilenos de la Sociedad una suscrición para incrementar los fondos destinados a la compra del avión que la provincia de Santiago regalará al Ejército. Esta suscrición la encabezará la Sociedad Empleados de Comercio de Santiago con la suma de doscientos pesos.

Centro Camilo Ortúzar

Cítase a los socios y ex-alumnos de La Gratitud Nacional para hoy a las 2 P. M. en el salón del centro, Bulnes 19, a fin de concurrir con estandarte y banda a la despedida de los aviadores militares.

Martilleros públicos al servicio del Ejército

En contestación a un oficio enviado por el Ministerio de Hacienda a la Inspección de Casas de Préstamos, sobre conservación de los puestos de martilleros durante el tiempo en que los interesados cumplan con las obligaciones del servicio militar obligatorio, esta última repartición ha enviado al Ministerio la siguiente nota:

"Señor Ministro: En respuesta al oficio de US. N.o 688, de 9 del presente, tengo el honor de decir a US. que los deseos de ese Ministerio se han visto realizados ya en la práctica.

Habiéndose presentado el caso del martillero público don Alfonso Casanova, que ha ingresado en el Ejército a recibir instrucción militar, ante una mera insinuación del infrascrito los demás martilleros expresaron su resolución de considerarlo en servicio activo para los efectos de sus honorarios.

Y me es grato agregar a US. que, al adoptar esta resolución, los martilleros públicos de la capital han tenido expresiones de calurosa adhesión para la actitud del Supremo Gobierno en las actuales circunstancias. — (Firmado). — **Luis Bernales**, Inspector de Casas de Préstamos".

Federación de Oficiales de Reserva

Cítase a los socios de esta Federación y a todos los oficiales de reserva en general para participar en un acto patriótico que se llevará a cabo hoy Domingo a las 3 P. M. con motivo de la partida al norte de los aviadores que forman la primera compañía de aviación del Ejército.

El punto de reunión y colocación en el desfile será el que indique el Aero Club de Chile en las publicaciones que hará por la prensa.

Continúan con numerosa asistencia las conferencias que se están dictando en los salones de la Federación. En la conferencia de mañana Lunes el capitán instructor señor Alberto Labbé, tratará de "Las generalidades del empleo en la guerra de las diferentes armas"

Adviértase que durante la presente semana las conferencias se efectuarán los días Lunes, Martes, Jueves y Sábado a la hora de costumbre, a las 9 P. M.

Se ha acordado que todos los socios de la Federación carguen a diario la insignia, pudiendo solicitarla del tesorero los que no la tengan.

En el local de la Federación hay una lista de suscrición pro-aeroplano Santiago a la que se invita a suscribir a todos los oficiales reservistas con cualquier suma.

Círculo de Oficiales Retirados "Comandante Herrmann"

Cita para hoy a las 3 P. M. en los salones de la Sociedad Unión Comercial, Estado 33, a todos los suboficiales retirados del Ejército, de cabo 2.o a sargento 1.o, a la sesión inaugural en que se elegirá el directorio definitivo.

Los fines de la institución son de carácter patriótico y social.

Generosa actitud de la colonia italiana

El sentimiento patriótico de todas las provincias ha respondido con entusiasmo al llamado para recolectar fondos destinados a adquirir nuevos aviones para el servicio del Ejército.

En muchas ciudades, las colonias extranjeras residentes, se han asociado a este justo regocijo de los chilenos, ofreciendo su concurso para incrementar las erogaciones; pilotos aviadores extranjeros se han adelantado a ofrecer sus servicios a nuestro país y, en general, han participado de todas las manifestaciones que hoy agitan el alma nacional.

Por su parte, la colonia italiana, representada por algunos de sus miembros más caracterizados, ha reunido anoche los fondos necesarios para obsequiar un aeroplano a nuestro Ejército.

COMANDANCIA DE ARMAS DE LLAIMA. — Se ha nombrado al mayor don Luis González, comandante particular de armas de Llaima.

ASPIRANTES A OFICIALES EN LA ESCUELA DE AVIACION. —A la Escuela de Aeronáutica Militar se ha autorizado para que admita en calidad de ingenieros mecánicos, a seis aspirante a oficiales de reserva.

PERMISO PARA CONTRAER MATRIMONIO. — Se ha concedido al teniente coronel, comandante del Regimiento de Caballería Coraceros N.o 4, don Carlos Oyarzún, el permiso que solicitaba para contraer matrimonio con la señora Florentina Valenzuela v. de Mazón.

SE LE NECESITA. — En la Comandancia General de Armas se necesita al sargento 2.o Muñoz, que sirve en el Regimiento de Infantería Maipo.

LICENCIA.— Al oficial 2.o del Ministerio de Guerra, don Aniceto Fabres, se le ha concedido licencia por espacio de un mes.

BAJA DE ASPIRANTES.— Los siguientes aspirantes han sido dados de baja en las unidades que se expresan:

En el Batallón de Telégrafos.—Agustín Fuenzalida Miranda, Arturo Guajardo, Enrique Antúnez, Guillermo Solar Urrutia, Jorge Urzúa C., Enrique Vergara Barros, Daniel Ovalle, Camilo Ortúzar, Eugenio Garcés, Jorge Eguiguren, Ernesto Eguiluz Zañartu, José Valdés Fernández, Pedro Aspillaga Sotomayor.

En el Regimiento de Ferrocarrileros.—Julio Nieto Espínola.

En el Regimiento Maturana N.o 5.—Julio Vidal, Carlos Eyzaguirre, Rafael Godoy, Aurelio Pinochet, Jorge Villalobos Rodríguez, Dagoberto Castro Encina, Jorge Olivos de la Fuente, Daniel Gacitúa Navarrete.

En el Grupo Escala N.o 2.—Arturo Vial Vergara.

En el Regimiento Yungay N.o 3.—José Arancibia, Gabriel Jordán.

En el Regimiento Coraceros N.o 4.—Manuel Vidaurre Coo, haber sido destinado Escuela de Caballería; Zócimo Santa Cruz, Fernando Yávar, Pablo Rivas y Belisario Prieto.

Regimiento Cazadores.— Arturo Arteaga.

RETIRO DEL CONTADOR YANKE.— Se ha expedido cédula de invalidez absoluta, a favor del contador 2.o de la Armada, señor Carlos Yanke, con pensión anual de seis mil quinientos pesos, o sea el sueldo íntegro que en su puesto se le había asignado.

Como se sabe, el contador Yankes fué víctima de un desgraciado accidente de aviación, en el Parque Cousiño.

GRAN DESFILE PATRIOTICO

Hoy, 2 P. M., en Alameda de las Delicias. — Fidelidad a la bandera, respeto a la Constitución y adhesión al Presidente electo don Arturo Alessandri

Estamos ciertos que todo el pueblo de Santiago, hombres, mujeres y niños, cuyos corazones laten generosos en estos momentos de espectación pública, asistirán en masa al gran acto cívico de hoy. ¡Viva Chile!

EL COMITE ORGANIZADOR.

SASTRERIA
FAIVOVICH
BANDERA 562

En los sorteos efectuados hoy Sábado 31 de Julio, salieron favorecidos los siguientes socios:
2.o club, sorteo N.o 31, socio N.o 140.
3.er club, sorteo N.o 27, socio N.o 49.
4.o club, sorteo N.o 19, socio N.o 90.
1.er club, sorteo N.o 5, socio N.o 100.

COMUNIDAD PRELIMINAR DE CALACOTO

Se avisa a los comuneros que no hubieren cubierto su cuota correspondiente a los meses de Junio y Julio últimos, deben hacerlo antes del Sábado 7 del presente. En caso contrario, se procederá al remate de las acciones en conformidad al artículo quinto de los Estatutos, en la Bolsa de Comercio de Santiago.

Santiago, 1.o de Agosto de 1920.

EL GERENTE
5-A

CRUZ ROJA

Equipo completo de uniforme para la "Cruz Roja" en todo tamaño, entrega inmediata, ofrecen

Fratelli Castagneto

Alameda esq. San Martín

Comuna de Maipú

Lista de mayores contribuyentes que han pagado su contribución por el año 1919:

	Cantidades pagadas
Ramón Rivas C.	$ 8,462.20
Alberto Llona	6,409.00
Conrado Cuevas	4,953.00
Alejandro Vial	4,440.20
Tobías Labbé	3,785.00
José Tomás Cerda	2,962.40
Serafín Zamora	3,216,60
Luis Infante Cerda	3,063.40
Carlos Pérez A.	2,640.00
Antonio Hidalgo	2,195.60
Joaquín Walker L.	2,116.20
Francisco de B. Echeverría	1,963.00
Tulio Ureta	1.916.00
Víctor Infante C.	1,835.00
Enrique Doll Rojas	1,554.00
José R. Reyes Salas	1,450.00
José Luis Vial	1,435.00
Francisco de B. Larraín	1,409.00
Eduardo Edwards	1,406.60
Salvador Palma	1,115.60
Manuel J. Henríquez	1,016.40
Carlos Cabrera	880.00
Salvador Valdés Riesco	864.00
Manuel Correa V.	826.00
Manuel Fóster Recabarren	825.00
Daniel Espínola	501.00
Manuel Covarrubias	458.00
Juan Díaz	450.80
Luis E. Zavala	450.00
Gumecindo Zamorano	399.80
Ramón Balmaceda	357.60
Rodolfo Pinochet	300.00
Pedro N. Calderón	300.00
Arturo Palma P.	291.40
Rómulo Adriazola	250.00
Julio Pérez Canto	244.80

Maipú, 1.o de Agosto de 1920.

JOSE M. SALINAS U.
Tesorero

Los errores de la ciencia

Quien destruye la ciencia, le abre paso a la verdad.. trabajemos.

Bajo el título de "La ciencia estudia el espiritismo" dice LA NACION de fecha 12 del corriente:

El Instituto Metafísico Internacional de París, que acaba de ser declarado de utilidad pública (!) y que cuenta actualmente con profesores de la talla de Richet, Grammon, Camilo Flamarión, los doctores Calmette y Tescier y otras eminencias, ha llegado a la conclusión, **para fundamento de sus investigaciones espiritistas**, de que "la materia puede ser modelada por la idea y que está bajo su dependencia, y **no que la idea sea producto de la materia.**"

La vida sabiamente dispuesta por el Supremo Arquitecto, se desarrolla, como todas las cosas, al impulso generador de la causa, que es física "y la constituye la materia y del efecto, que es metafísico", y lo realiza a la fuerza.

Así, las facultades superiores de la vida, el pensamiento precursor, de la idea, la memoria, el cálculo, como la vista, la voz, el oído, todo en fin, cuanto representa la perfección animal, tanto física como metafísica, trae su origen primario de la actividad desplegada por el ser en el cumplimiento de los menesteres precisos a su naturaleza; de igual modo que es modelada y seguirá modelándose la materia al moverse, impelida por la propia necesidad ,en el cumplimiento de la misma, bajo el dictamen de la idea y la dirección del pensamiento. En consecuencia, y a despecho de la ciencia espiritista, **la idea es producto de la materia.**

Ahira bien, sin citar, al propósito mayores razones, las que me reservo para exponerlas en otra mejor ocasión, queda, pues, destruído, en su principio fundamental, ese credo espiritista, maléfica quimera que, al seguir su curso de propaganda, con las reglas que hoy asume, acabará, ciertamente, en convertir a medio planeta en una casa de orates.

Ya he anunciado por la prensa, en días anteriores, que me hallo en plena posesión de la verdad universal científico absoluta y dispuesto a revelarla en una próxima conferencia dividida en dos sesiones; "en el curso de la cual, dicho sea de paso" he de resolver, en su asiento capital, esa fuerza misteriosa de la naturaleza que correlaciona entre sí a todas las especies y que, agravada en un acceso, en el ser humano, lo reduce al estado cataléptico, precisamente, el más grave accidente de los fenómenos psíquicos.

Y entonces, caro lector, cuando la verdad se abra paso entre las almas, tanto el hombre como la mujer de talento, conscientes, en posesión de la luz, desistirán, en ese vano empeño, de querer explicar el más allá de la existencia, para dedicarse a solucionar el gran problema mil veces loable, de iniciar definitivamente al mundo en el conocimiento dogmático, que por ser sabiduría, es amor, ha de enviarnos a una era perdurable de paz y de misericordia entre todos.

El más allá de la vida, sólo debe preocuparnos para conservar pura nuestra conciencia y morir así tranquilos, cuando nos llegue la hora.

Enrique S. González y Valdés.

Relojería y Joyería
EUROPEA
AHUMADA 3

En el décimo tercio sorteo, fué favorecido el número 96, perteneciente al señor Manuel Tobar, Quillota.
En formación el 2.o contrato.
Julio 31 de 1920.

OCASION

vendo p[illegible] [illegible] estado para viña, de roble 2x2, 4x4, dos metros. Leña de parra seca por qq.

ANDES 3775

1.o-A.

Soldaduras al oxígeno

Se soldan toda clase de piezas de máquinas quebradas. Especialidad en soldadura de aluminio.—E. Durret. —Avenida Matta 905.
1.o-A.

Avisamos al Comercio

QUE FIDEL R. SANTELICES, que edita una hoja denominada "MOVIMIENTO COMERCIAL", cuyo negocio... está situado en la Avenida Matta N.o 1288, no tiene nada que ver con nuestros servicios

"INFORMACIONES COMERCIALES"
MEMORANDUM SEMANAL

Este impostor continúa tomando nuestro nombre para la introducción de la mencionada hoja, pudiendo adelantar al comercio que tenemos en su contra un proceso ante el 4.o Juzgado del Crimen por diversos delitos que oportunamente daremos a conocer.
Hacemos esta declaración a fin de que las víctimas de este sujeto tomen muy en cuenta que nuestros servicios no se relacionan en nada con la citada hoja.

Teatinos N.o 94
Teléfono Inglés 1784.
Casilla 2756. Santiago

INFORMACIONES COMERCIALES
Memorandum Semanal
Santiago Santelices R.,
Director

Autorizados facultativos de esta capital a unanimidad recomiendan el
STHENOGEN GALASSO C., como Tónico soberano

En la ANEMIA, NEURASTENIA, DEBILIDAD GENERAL, IMPOTENCIA, LACTANCIA ESCASA, GRANOS Y MANCHAS DE LA CARA, provenien-tes de digestiones difíciles o desarreglos mensuales en las mujeres débiles

PUBLICAMOS ALGUNOS DE LOS CERTIFICADOS MEDICOS OBTENIDOS:

UNIVERSIDAD DE CHILE

El que subscribe recomienda el STHENOGEN GALASSO como un buen medicamento para todas las enfermedades adinámicas producidas por afecciones nerviosas, como en la neurastenia, etc., debilidad general, anemia y tuberculosis, y como ruborante en las convalecencias de enfermedads largas.

Santiago, 11 de Abril de 1919.

(Firmado): Dr. Aureliano Oyarzún, Profesor de Patología Especial Médica

UNIVERSIDAD DE CHILE

Certifico que uso el tónico STHENOGEN GALASSO en casos de anemia, debilidad general. etc., con resultados excelentes y lo considero TAN BUENO COMO LOS TONICOS SIMILARES EXTRANJEROS.

Santiago, Junio 11 de 1919.

(Firmado): Prof. G. Anwandter, Profesor de Ginecología.

HOSPITAL DE SAN VICENTE DE PAUL
Clínica Ginecológica

En esta Clínica se ha empleado el tónico STHENOGEN, del Sr. Nicolás Galasso C., y se ha obtenido un efecto enteramente satisfactorio en enfermas débiles y convalecientes.

Santiago, Septiembre de 1919.

(Firmado): Dr. Víctor Korner. Director de Clínica Ginecológica de San Vicente de Paul.

UNIVERSIDAD DE CHILE

Certifico que he usado el STHENOGEN como recons-tituyente general y he obtenido siempre un buen re-sultado.

Santiago, Junio 11 de 1919.

(Firmado): Dr. Javier Rodríguez Barros, Profesor Extraordinario de la Facultad de Medicina.

CLINICA OBSTETRICA

El que subscribe certifica que ha obtenido muy bue-nos resultados con el uso del STHENOGEN GALASSO en LA LACTANCIA, como asimismo en casos de enfer-mas débiles embarazadas, razón por la cual CREE DEBER recomendarlo.

(Firmado): Dr. Zúñiga Cuadra, Jefe de la Clínica Obs-tétrica. — Avenida España 472.

NICOLAS GALASSO COLAVOLPE. - Santiago, Chile

EL EMPRESTITO FERROVIARIO

EN EL CURSO DE LA SEMANA SE DARA TERMINO A SU ESTUDIO Y DEMAS TRAMITES

Parte de él será destinado a la adquisición de material rodante para los Ferrocarriles

Se colocarán en el país 8 millones de libras esterlinas

La reunión de mañana en el Ministerio de Ferrocarriles

Es posible que en el curso de la semana se dé término a los trámites que se vienen haciendo para colocar parte del empréstito ferroviario en las instituciones bancarias del país.

El interés que ha puesto el Gobierno en este negocio, se justifica por la premura que reviste la adquisición de material rodante para los Ferrocarriles, a lo cual está destinado, principalmente, esta parte del empréstito, toda vez que la falta de dicho material está comprometiendo en forma seria el buen servicio ferroviario.

Respecto al proyecto para la colocación de ese empréstito, se nos informó ayer en la Dirección de los Ferrocarriles que será enviado mañana al Ministerio de Ferrocarriles, acompañado de una nota que lo complementa, y en la cual se dan ideas generales relativas a la forma en que la Empresa de Ferrocarriles responderá a las obligaciones que contraiga con las instituciones bancarias nacionales.

A objeto de ultimar los estudios que se han venido efectuando alrededor del proyecto y redactar el mensaje respectivo, se efectuará a las 10 1|2 A. M. de mañana, una reunión en el Ministerio de Ferrocarriles, del Consejo de Estado y del de Administración de los Ferrocarriles.

En el proyecto se establecen, entre otras cosas, que la parte que se colocará en el país es de ocho millones de libras esterlinas, emitiéndose al efecto vales de Tesorería, pudiendo el Gobierno contratar con los Bancos establecidos en el país, la cuota que estime conveniente.

DESCUBRIMIENTO DEL ESTRECHO DE MAGALLANES

EL GOBIERNO DEL BRASIL ENVIARA UNA EMBAJADA ESPECIAL A LAS FIESTAS DEL 4.o CENTENARIO

Esta Embajada se embarcará en Río de Janeiro, en Octubre próximo, a bordo del "Almirante Latorre".

Por comunicaciones enviadas al Gobierno, se sabe que en el mes de Octubre próximo arribará a Río de Janeiro el acorazado chileno "Almirante Latorre".

A bordo de esta nave se embarcará la Embajada Especial que el Gobierno brasileño ha acordado enviar a nuestro país, para que lo represente en las fiestas con que se conmemorará el 4.o centenario del descubrimiento del Estrecho de Magallanes.

A su paso por los puertos del Brasil, los marinos del "Almirante Latorre", serán recibidos con diversas fiestas que se preparan en su honor.

IMPLANTACION DE LA ENSEÑANZA AGRICOLA

LOS CURSOS RESPECTIVOS SE INAUGURARAN EL AÑO PROXIMO

Comisión conferida por el Gobierno al señor don José Florencio Valdés Cuevas

Hemos informado de la resolución adoptada recientemente por el Gobierno, en el sentido de implantar la enseñanza agrícola en todas las escuelas primarias, rurales y normales de la República.

Los cursos respectivos se iniciarán el año próximo con los útiles y materiales que el jefe de la Oficina Enológica adquirirá próximamente en Europa y Estados Unidos.

Con el objeto de que estudie en el exterior todo lo relacionado con la organización de la enseñanza agrícola, el Gobierno ha conferido una comisión ad-honorem al señor don José Florencio Valdés Cuevas, quien cumplirá su misión en los principales centros docentes agrícolas de Francia, Suiza y Alemania.

LA EMPRESA ELECTRICA CHILENO-ALEMANA
ESTA RECIBIENDO SU ANTIGUO SURTIDO A PRECIOS SIN COMPETENCIA

CULTIVADORAS "UNIVERSAL"

Modelos Especiales PARA VIÑAS Y CHACRAS

TODA CLASE de Accesorios y Repuestos

OFRECEN PARA ENTREGA INMEDIATA

RAAB, BELLET y Cía.-Estado 235

TE Flor Fina

Por su exquisito aroma y buen sabor

es el preferido de las dueñas de casa

LOS NUEVOS ESCAMPAVIAS CHILENOS

FONDEAN RECIENTEMENTE EN RIO DE JANEIRO

Excelentes condiciones en que han hecho el viaje

Atenciones de que son objeto en el Brasil los jefes y oficiales de las naves

Recientemente han fondeado en Río de Janeiro los escampavías chilenos "Elicura", "Orompello", "Colocolo" y "Leucatón", que han sido adquiridos en Gran Bretaña para reforzar nuestra Marina de guerra. El "Leucatón" ha enarbolado la insignia del comandante de la escuadrilla, capitán Bracey Wilson.

El capitán Wilson, acompañado del Cónsul General de Chile en el Brasil, hizo una visita de cortesía al personal de la Legación chilena, tan pronto como tocó tierra en Río de Janeiro.

Según las informaciones que se han recibido en la Moneda, los escampavías han realizado el viaje en muy buenas condiciones, haciendo las siguientes escalas:

Brest, Coruña, Cádiz, San Vicente, Tenerife, Bahía y Río de Janeiro.

El capitán de corbeta brasileño señor Adalberto Numes, festejó con un almuerzo a los jefes y oficiales de la escuadrilla chilena.

LA ENSEÑANZA DE LA RELIGION

LAS OBSERVACIONES HECHAS EN EL CONSEJO DE INSTRUCCION

El Decano de Teología reconoce que había sido mal informado

Al publicar "El Diario Ilustrado" el acta oficial de la sesión del Sábado de la semana pasada, en la que se planteó y discutió la actuación que le ha correspondido a un profesor universitario en uno de los incidentes últimos, cuidó este diario de acoger los cargos que sobre la enseñanza de la religión en los Liceos hiciera el Decano de Teología.

En la misma acta encontramos estas declaraciones, que por supuesto no publicó "El Diario Ilustrado":

"El señor Secretario General observa que en el acta que precede, aparecen cargos formulados por el señor Decano de Teología, en contra de dos Liceos de la capital, en los cuales, según se dijo, se hacía propaganda en contra de las clases de religión.

Como la referida acta debe publicarse en los diarios locales, el señor Secretario General hace indicación para que se declare al final de la misma que los cargos han quedado desvanecidos, según lo manifiestan los oficios que se insertan a continuación **y según lo reconoció respecto de uno de los Liceos el señor Decano de Teología, quien manifestó que había sido mal informado.**

"Señor Rector:

En contestación a la pregunta que se sirvió hacerme días pasados, referente al denuncio hecho ante el Honorable Consejo de Instrucción por el Decano de la Facultad de Teología, sobre clases de religión hechas los días Domingos en el **Internado Barros Arana,** tengo el honor de decir a usted:

El señor Decano de Teología ha sido sorprendido y mal informado sobre el particular, porque no es efectivo que en el establecimiento a mi cargo se haya hecho clase alguna de religión en días que no fueran de trabajo.

Dios güe., a usted.—(Firmado). — **Eduardo Lamas G".**

"Señor Rector:

En la conferencia de ayer, me pidió usted que le contestara por escrito las dos preguntas que se sirvió dirigirme, relativas a la forma en que se hace la matrícula en el establecimiento de mi cargo, y a la inasistencia a sus clases de los alumnos de religión.

Paso a reiterarle lo que, en dicha conferencia, le expuse:

La matrícula se hace por el bibliotecario y escribiente, ayudado por el Inspector General y de dos profesores de los cursos preparatorios, bajo la inmediata vigilancia del Rector, anotándose en el libro correspondiente, con toda sinceridad y cuidado, la declaración de los padres de familia sobre el derecho que les otorga el artículo 33 de la ley de 9 de Enero de 1879.

No hay, no puede haber en el establecimiento, hostilidad hacia ninguna religión, ni mucho menos a la católica, que es la de la mayoría de los chilenos. Por convicción y por temperamento, el Rector odia todo sectarismo y no lo permitirá de ningún género mientras tenga a su cargo la dirección del Liceo. Si bien es cierto que ha respetado y seguirá respetando la libertad de los padres de familia en materia religiosa, con toda escrupulosidad, también lo es que ampara especialmente a los profesores de religión, les ha facilitado siempre el desempeño de sus tareas, y ha puesto particular empeño en proveer las clases en presbíteros distinguidos por su honorabilidad y talento. Dos de los actuales profesores, señores Alfredo Silva y José Luis Valdés, han venido aquí por recomendaciones de don Martín Rücker, ex-Decano de la Facultad de Teología.

Casi excusado me parece decir que es falso, absolutamente falso, que se permita a sus alumnos irse a sus casas sin asistir a las clases de religión.

Saluda a usted muy atentamente.—(Firmado). —**C. Aurelio Pinochet,** Rector del Liceo Barros Borgoño". Santiago, 24 de Julio de 1920.

Biblioteca Nacional

Conferencia del doctor Konig

Próximamente el doctor Andrés Konig dará, en el salón de Lectura de la Biblioteca Nacional, una interesante conferencia sobre la importancia del Cerro San Cristóbal en la higiene de los nervios y en la curación de la neurastenia. El doctor Konig desarrollará en su conferencia las causas, síntomas, curación y métodos preventivos de esta conocida y funesta enfermedad nerviosa.

Los empleados peruanos en los ferrocarriles

Hace algún tiempo, el Consejo administrativo de la Empresa de los Ferrocarriles, tomó un acuerdo en el sentido de que fueran separados de sus puestos todos los empleados peruanos que hubieran en los Ferrocarriles del Estado.

A objeto de averiguar si dicho acuerdo había sido cumplido, entrevistamos ayer al Director de la Empresa, señor Trucco, quien nos manifestó que en la actualidad no había ningún empleado peruano en la Empresa.

Recargo aduanero

Por decreto del Ministerio de Hacienda, se ha dispuesto que los derechos de exportación, durante la semana que se inicia, se pagarán en la siguiente forma:

El 3 por ciento en oro, el 30 por ciento en billetes y el 40 por ciento en letras sobre Londres.

Los derechos de internación, almacenaje, faros y valizas y multas consulares se pagarán el 60 por ciento en oro y el 40 por ciento en billetes.

La parte que debe integrarse en billetes se pagará con un recargo de 89.96 y la parte en letras, con 21.142 por ciento de recargo.

Artículos de primera necesidad

Su acarreo por ferrocarril

Aunque no muy ostensiblemente, ha continuado mejorando el acarreo, por ferrocarril de artículos de primera necesidad.

De acuerdo con las instrucciones impartidas por la Dirección de la Empresa, se han continuado movilizando algunas cantidades de maderas y cemento, como también parafina.

Respecto a la cantidad de artículos alimenticios entrados a Santiago desde el 18 al 27 del mes en curso, queda consignado en las siguientes cifras:

Arroz 5.663 quintales; arroz 677; frejoles 6.795; maíz 3.947; leche 2.836; papas 23.688 y 7.955; lentejas 79; harina 14.286; vacunos 3.634 cabezas; corderos 4.933 y cerdos 2.112.

Congreso de filólogos

Nuestro Gobierno recibe invitación para hacerse representar en el que se realizará próximamente en Alemania

El Gobierno alemán ha invitado al nuestro para que se haga representar en un Congreso General de Filólogos de Lenguas Modernas, que se verificará en el Otoño próximo, en la ciudad de Halle. Alemania.

En este torneo se discutirán ampliamente los últimos métodos científicos para la enseñanza de idiomas en escuelas y universidades.

Sub-secretario de Instrucción

Mientras el Subsecretario del Ministerio de Instrucción, señor Ramón Fernández Bañados, se encuentre ausente de Santiago, como delegado del Gobierno en Cautín, lo reemplazará en sus funciones el jefe de sección del mismo Ministerio, señor Edecio Torreblanca.

Liga contra la Tuberculosis

En la última sesión, el señor tesorero manifestó haber cancelado el saldo de precio del auto rifado por la Liga, que aún no ha sido reclamado. El número favorecido es el 2386.

En vista de que, con motivo de la movilización militar, han debido reconocer cuartel varios de los jóvenes estudiantes de medicina que ofrecieron dar conferencias populares de divulgación de la acción de la Liga, no podrán, por ahora, llevarse a efecto dichas conferencias.

Se acordó aceptar como socio activo de la institución a don M. Rossier, presentado por el Director señor Belloni.

LA
BOTICA DEL INDIO
Ahumada esquina Alameda
FUNDADA EN 1871
Establecida en su local propio

Está regentada por CUATRO FARMACEUTICOS TITULADOS. Tiene el mayor depósito de drogas y específicos legítimos. Sus precios son los más económicos.

Esta Botica no tiene sucursal en Chile

ASOCIACION DE EDUCACION NACIONAL

IMPORTANTE SESION QUE CELEBRARA HOY

La ceremonia de la bandera

Mucho interés ha despertado, en todos los círculos educacionales, la sesión que celebrará hoy, a las 10 A. M., en el Salón de Honor de la Universidad de Chile, la Asociación de Educación Nacional.

Además de la expectación que hay por asistir al debate que abrirá esa prestigiosa y activa institución, sobre el legado de don Federico Santa María y al cual asistirá don Ismael Tocornal y otras altas personalidades, existe también vivo interés por presenciar la patriótica ceremonia del juramento a la bandera según lo estipula la ley Rengifo, recientemente aprobada por la entusiasta unanimidad de la Cámara de Diputados.

Se ha enviado invitación a todos los centros de educación, pero por si hubiera habido alguna omisión involuntaria, se nos encarga invitar a todas las personas que tengan algún interés en asistir.

La sesión principiará estrictamente a las 10 de la mañana.

Habrá coros por las alumnas de la Escuela Normal N.o 3.

Sociedad Nacional de Bellas Artes

Presidida por don Montaner Bello, celebró comité ejecutivo de esta Se trataron diversos carácter general y se comité con los señores Leiva Torres, secretario do Cruz Pedregal, pro-Además, se comisionó a res Montaner, Leiva Johnson, a fin de que lleven a efecto la rifa pictóricas obsequiadas por rosos artistas en beneficio institución. Se acordó costumbre celebrar días Jueves de cada mes objeto, se enviará una a los señores directores les concurran a estas con la mayor constancia

ANTI-CONVULSI

No permita que cos sean atacados por convulsiva, el

"SIROPSOL MONDI

es el mejor prepara hay para evitarla rarla.

BOTICA FRANC

Estado 154, frente a Agustín

ROYAL Baking Powder Economiza Huevos

El hornear con Royal Baking Powder implica economía en todo el sentido de la palabra. En gran número de recetas se pueden suprimir varios huevos, y los resultados que se obtengan serán los mismos, substituyendo cada huevo por una cucharita de Royal Baking Powder (4 gramos).

ROYAL
BAKING POWDER

ROYAL Baking Powder

Completamente Puro

Millones de personas en todo el mundo están de acuerdo en reconocer que Royal Baking Powder es la mejor substancia preparada para hornear. De venta en todos los almacenes.

PASTEL "ROYAL" DE CREMA ENTREVERADO

115 gr. ½ taza de mantequilla o manteca
280 gr. 1 taza de azúcar
2 huevos
6 gr. 1 cucharita de extracto de limón
⅛ litro ½ taza de leche fresca o nata batida muy fina
115 gr. 1 taza de harina
55 gr. ½ taza de maicena
12 gr. 3 cucharitas de Royal Baking Powder

INSTRUCCIONES

Se ablanda la mantequilla en un tazón, con ayuda de una cuchara. Se agregan poco a poco el azúcar y las yemas de los huevos bien batidas. Después se añade el extracto y la leche, muy despacio.

Ciérnanse la harina, la maicena y Royal Baking Powder. Una vez hecho, se mezclará todo, rebozándose en las claras de los huevos bien batidas. Se coloca en una sartén engrasada y se mete en un horno de temperatura media durante 35 o 45 minutos. Una vez hecho, por encima se le echarán la clara de huevo batida en forma de crema o la misma substancia achocolatada.

CREMA BLANCA PARA REBOZAR

6 gr. ½ cucharita de mantequilla
⅛ litro 2 cucharas de leche caliente
280 gr. 1½ tazas de azúcar molida
5 gr. ½ cucharita de vainilla

INSTRUCCIONES

Se mezcla la mantequilla con la leche caliente y se vierte sobre el azúcar, removiendo bien hasta que esté bastante suave. Se añade la vainilla u otro extracto que se vaya a emplear y se esparce por encima del pastel.

Si se desea la crema de chocolate, se añade 1½ tabletas, derretido. 42,5 gramos.

Pídanos nuestro famoso libro de cocina, que contiene unas 500 recetas. Escriba hoy mismo dando su nombre y dirección bien claramente, y diriga la carta a Royal Baking Powder Co., New York, U. S. A.

O a los Representantes Generales para la costa del Pacífico: Sres. LIGHTNER & LEON, Blanco 687. - Casilla 98. - Valparaíso.

CLIPPER

Ej mejor y mas económico sistema para unir correas

MILES EN USO

Pídanse catálagos y precios

INTERNATIONAL MACHINERY CO.
MORANDE 530

VIDA ESTUDIANTIL

FEDERACION DE ESTUDIANTES DE CHILE.— Club de Estudiantes.—El Jueves próximo abrirá nuevamente sus puertas este Club, después del saqueo de que fué objeto el 21 del mes pasado.

Con este motivo, se prepara una comida que se efectuará el próximo Sábado, a la que han sido invitados numerosos diputados, senadores, profesores y estudiantes. Las adhesiones se reciben desde mañana Lunes, en la Administración del Club de Estudiantes, Ahumada 73.

Asimismo, el próximo Domingo se realizará un baile que será el primero de la nueva serie que se dará este año.

Los salones del Club y sus diversas dependencias quedarán en mejores condiciones que antes, dada la generosidad demostrada por numerosas instituciones obreras y estudiantiles.

BAILE ESTUDIANTIL. — Hoy Domingo, a las 4 P. M., se efectuará impostergablemente en el Liceo Amunátegui, el baile que los socios del Centro Gastón Laciote, de alumnos y ex-alumnos del Liceo Miguel L. Amunátegui, han preparado en conmemoración del primer aniversario de la fundación de la Escuela Nocturna para Obreros, que el Centro mantiene.

Habrá buffet.

CENTRO DE ESTUDIANTES DE CAUTIN. — En la última sesión se aprobó, con algunas modificaciones, el proyecto de estatutos elaborado.

Por unanimidad se eligió director a don Eugenio Thiers N.

A indicación del señor Jerez, se aprobó por aclamación un voto de aplauso para los señores Sepúlveda Délano y Cabezas Fóster, por haber obtenido sus títulos de licenciados en Leyes. Asimismo, se acordó ofrecerles una manifestación.

Se acordó protestar del asalto al Club de Estudiantes y de los ataques a la Universidad de Chile.

Se cita a sesión de Directorio para mañana, a las 9 1|4 P. M., en Estado 33.

La asamblea está citada para el Viernes. Se previene a los socios que en este día vence el plazo concedido para que firmen los registros y paguen sus cuotas, pues, en caso contrario, quedarán fuera del Centro.

CENTRO ESTUDIANTES DE MAULE. — Cítase a sesión de asamblea general para hoy, a las 10 A. M., en Olivares 1441.

CLUB ATLETICO Y EXCURSIONISTA "JUVENTUD". — En sesión celebrada el 26 del presente, este club tomó los siguientes acuerdos:

1.o Protestar enérgicamente del asalto de que fué objeto, a vista y paciencia de las autoridades, el Club de Estudiantes.

2.o Dar un voto de simpatía y aplauso, al compañero presidente, José Lafuente Vergara, quien estuvo preso e incomunicado durante cinco días, por el grave delito de permanecer en su oficina de tesorería de la Federación de Estudiantes de Instrucción Secundaria, el día del saqueo.

3.o Adherir incondicionalmente a la Federación e iniciar una colecta entre los socios, con el objeto de ayudar a la reinstalación del Club de Estudiantes.

CENTRO DE EDUCACION FISICA (U. DE CH.) — Cítase a sesión ordinaria de Directorio para hoy Domingo, a las 10 de la mañana, en la Secretaría, Morandé 750.

CURSO SUPERIOR DE INGLES. — Cítase a los alumnos que siguen el curso superior de inglés, profesado por el señor Mario Fernández Zegers, a una reunión para el Lunes 2 de Agosto, a las 9 P. M., en Moneda 1158.

CIRCULO DE ARTES Y LETRAS "CARLOS PEZOA VELIZ". —Cítase para hoy Domingo, a las 3 1|2 P. M., en el local de costumbre, a una asamblea general.

Para hoy, a las 10 de la mañana, el Centro Libertad y Ciencia ha invitado a todos los miembros de este Círculo a la conferencia que dará en el mismo local el señor Jorge Vargas M., y que versará sobre "El matrimonio ante la evolución social".

CENTRO ENRIQUE SCHNEIDER. — En la reunión verificada el Domingo 25 de Julio, el Centro J. Enrique Schneider eligió su nuevo Directorio, que quedó compuesto en la forma siguiente:

Presidente, señor Leopoldo Peña Labbé.

Primer vicepresidente, señor Alberto Cumplido Ducó.

Segundo vicepresidente, señorita Dolores González J.

Secretaria, señorita Lidia Sherer.

Prosecretario, señor Esmeraldo Opazo Sepúlveda.

Tesorero, señor Manuel Adasme Adasme.

Protesorera, señorita Dora Corbella Serrá.

Directores: señoritas Raquel González, Aída Bosque, Aída Malinconni, y señores Luis Jofré y Manuel Valenzuela.

Se cita a este Directorio para el Sábado 7 de Agosto, a las 4 de la tarde en punto, en Bascuñán Guerrero N.o 230.

ESCUELA DE MEDICINA Y FARMACIA. — Se ruega a las señoritas alumnas de Medicina y Farmacia, se sirvan pasar por la Tesorería de la Escuela, a dejar sus domicilios.

CENTRO DE ESTUDIANTES DE TARAPACA. — Cítase a los miembros del Centro de Estudiantes de Tarapacá a sesión general extraordinaria para hoy Domingo 1.o de Agosto, en el hogar del Centro, a las 2 P. M.

CENTRO ESTUDIANTES DE INGLES ANDREW CARNEGIE. —Desde el Lunes próximo, el Centro funcionará en su nuevo local (edificio de la Escuela Superior N.o 3), en la calle Bascuñán esquina de Sazie. El acceso al local es por la calle Sazie N.o 2750.

CENTRO ESCUELA FEDERICO ERRAZURIZ. — Sesionó el Directorio presidido por don Teodoberto Alvarez, con asistencia del primer vice, señor Larrea; tesorero señor Downey, directores, señores; González Enrique y Luis, Ramsay, A. Pérez, Canut de Bon, del profesor señor Grimberg y del secretario.

Acuerdos::

1.o Realizar la visita a la Fábrica de Paños de El Salto, el Lunes próximo, a la 1.30 P. M., llevando los cursos superiores de la escuela.

2. Autorizar al presidente para que busque un jardinero que termine el arreglo del jardín de la Escuela.

3.o Aprobar el gasto hecho en la compra de útiles para juegos deportivos de los alumnos.

4. Solicitar las canchas de la Fábrica de Vidrios y Electro-Metalúrgica, a fin de que sean ocupadas por los alumnos en las tardes de los Miércoles y Sábado.

5. Destinar desde luego, la suma de $ 300, a fin de proporcionar calzado o ropa a los niños más necesitados de la Escuela.

6. Nombrar una comisión compuesta de los señores Larrea, González y Grimberg, encargada de realizar el servicio de socorro a los alumnos necesitados y solicitar la ayuda de los vecinos acomodados con este fin. Esta comisión tendrá amplias atribuciones para desempeñar su cometido.

7. Dirigirse al Club de Señoras, pidiendo su concurso en favor del Centro.

8. Adherir oficialmente al Centro a las fiestas con que la Escuela celebrará el próximo aniversario patrio.

9. Enviar una nota de felicitación al diputado señor Alejandro Rengifo R., por su proyecto de homenaje a la bandera en las escuelas públicas.

10. Encabezar una subscripción con una cuota especial del Centro para incrementar los fondos destinados a obsequiar un aeroplano al Ejército.

11. Procurar que la Escuela tenga su himno propio.

BOY SCOUTS

SESION DE DIRECTORIO. — Cítase a este Directorio a sesión para el Martes 3 de Agosto a las 7 P. M., en el local del Instituto Superior de Educación Física.

EL DIRECTORIO DEL AERO CLUB DE CHILE invita a todas las brigadas de scouts y girls guides a participar a la despedida de los aviadores que deben partir al norte.

La reunión será en la Alameda de las Delicias y Ahumada, hoy Domingo 1.o de Agosto, a las 3 de la tarde.

Se ruega concurrir el mayor número de scouts.

MADRES!
Para robustecer niños
Jecorina
(Emulsión de aceite hígado de bacalao)
EXIJA LA MARCA
18
De venta en las boticas
8/20

CIGARRILLOS
Casino
con tabaco hebra y boquilla Ambré: 50 centavos el paquete.

VICTOR ORELLANA

— EN —
Los ALMACENES INGLESES
STRUTHERS y Mc ROSTIE
Teléfono 307 – ESTADO esq. HUERFANOS – Casilla 956
HERMOSA EXPOSICION
de Gasas, Cretonas y Cortinas
DE LAS ULTIMAS CREACIONES EUROPEAS
A Precios muy convenientes

PIANOS
Las mejores marcas del orbe son indiscutiblemente
Steinway & Sons-Bechstein
Blüthner - Schiedmayer
Exija el lejítimo e incomparable
Auto-Fischer-Piano
acabo de recibir espléndido surtido
OTTO BECKER.
Unico Importador.

EDUCACION

ESCUELA SUPERIOR No. 21.— Curso de Enfermeras de Cruz Roja.—Hoy Domingo, a las 2.30 de la tarde empiezan las clases del Curso de Enfermeras de Cruz Roja, que se ha abierto en el local de esta Escuela para las alumnas de la sección nocturna y ex-alumnas de la Superior 21, mayores de 18 años.

Continúa abierta la inscripción de 2.30 a 4 de la tarde, los Domingos y a cualquiera hora los otros días.

ESCUELA DE TELEGRAFIA ELECTRICA TEORICA Y PRACTICA.—Cursos rápidos.— La Dirección de la Escuela de Telegrafía Eléctrica que funciona en la calle Molina 574, ha resuelto abrir un curso rápido extraordinario de este ramo; a fin de que los jóvenes que lo deseen pueden quedar aptos para ingresar a las filas del ejército, en calidad de telegrafistas y con nociones generales de radiografistas de la Armada, con lo que pueden prestar buenos servicios a la patria.

El estudio es práctico y teórico, teiendo preferencia la recepción al oído.

Las clases se abrirán el Lunes 2 de Agosto.

Los interesados pueden consultar las bases y los antecedentes en la misma escuela, de 9 a 12 y de 2 a 5, todos los días.

LIGA NACIONAL DEL MAJISTERIO.—Asociación Santiago. — El Directorio de la Asociación Santiago quedó formado como sigue:

Presidente, don A. Meléndez Perkins; vices, don Arturo Salas y señorita Elena Sandoval; secretario, señor Tiberio Gutiérrez; prosecretario, señor Rigoberto Arévalo S.; tesorero, señor Roberto Moral; pro-tesorero, señorita Berta Soto; directores: señorita E. Galindo, señorita Emilia Bustamante, señor Sandalio Vemito y señor Max Acuña.

Constituído el directorio, tomó los siguientes acuerdos:

1.o Tomar en unión de la Sociedad Amigos de la Instrucción la defensa de los profesores propietarios;

2.o Celebrar una gran asamblea el Martes, a las 4.30 P. M., y

3.o Rogar a los colegas propietarios del país envíen peticiones a los señores diputados apoyando lo pedido por la Liga Nacional del Majisterio Primario.

ESCUELA NORMAL N.o 2. — Citación a las ex-alumnas. — Se ruega, a las alumnas tituladas en la Escuela Normal N.o 2, en los años 1902, 1903, 1904 y 1905 se sirvan concurrir a una reunión que se efectuará en los salones de "El Diario Ilustrado", el Domingo 1.o de Agosto, a las 10 P. M.

CURSO SUPERIOR DE INGLES. — Cítase a los que siguen el curso superior de inglés, de don Mario Fernández Zegers, para una reunión el Lunes 2 a las 9 P. M. en Moneda 1158.

PROMULGACION DE LA LEY DE INSTRUCCION. — Programa de festejos de la Escuela Federico Errázuriz. — Este plantel de educación celebrará la promulgación de la ley de Instrucción Primaria Obligatoria con un lucido programa. Tomarán parte en conjunto la Escuela Diurna, la Nocturna y la **Vocacional N.o 1; cooperarán a su desarrollo el Centro de Vecinos de** la Escuela, la brigada de boy-scouts Federico Errázuriz, el Alberto Downey Boxing Club, los industriales y operarios de las fábricas del barrio.

El día que firme el decreto el Presidente de la República, y el Ministro de Instrucción, la escuela anunciará tan fausta noticia con una sirena de gran potencia, es izará la bandera al son de la Canción Nacional cantada por todos los alumnos. Se llevará a cabo, también, en el establecimiento una matinée y una revista de gimnasia en honor de los padres de familia. En el jardín de la escuela se plantarán dos árboles, de vida centenaria, que perpetúen la promulgación de la ley.

Una tarde y una noche, la escuela permanecerá abierta para que la visiten los vecinos y el público de Santiago y la conozcan en todas sus secciones.

En la noche, frente al edificio se quemarán hermosas piezas de fuegos artificiales, se elevarán globos, etc., a continuación se organizará un gran desfile. En él tomarán parte todas las instituciones anteriormente mencionadas, las que han ofrecido presentar carros alegóricos, una numerosa iluminaria y motes alusivos. La 8.a Compañía de Bomberos ha ofrecido espontáneamente armar esa noche un hermoso arco y tomar parte en el desfile. Una comisión de profesores y alumnos repartirá volantes en que se expresará al pueblo el verdadero significado que tiene para el progreso moral, intelectual y material del país la dictación de esta ley.

La fiesta de mañana. — El Domingo 1.o de Agosto se llevará a cabo en el salón-teatro de este establecimiento (Vicuña Mackenna frente a Porvenir), una matinée a beneficio del simpático y popular Petit Pierrot, auspiciada por la brigada de boy-scouts Federico Errázuriz.

CRUZ ROJA DE INSTRUCCION PRIMARIA. — Las profesoras y alumnas que forman el curso de economía doméstica, que actualmente sesiona en el local de la Escuela Normal de Preceptores N.o 1, han acordado formar la Cruz Roja de la Instrucción Primaria.

Con este objeto enviaron una nota a la Inspección General, solicitando la autorización correspondiente.

El señor Darío Salas ha acogido con interés y entusiasmo dicha proposición y al elevarla a conocimiento del Ministerio, manifiesta que como la Cruz Roja de Instrucción representa uno de los aspectos que abarca el programa de servicio nacional que está desarrollando la oficina de su cargo, estima que el Gobierno debe prestar su autorización a dicho proyecto.

Agrega el señor Salas, que la instrucción que recibirán las maestras para servir en la Cruz Roja habrá de servirles grandemente como complemento de la instrucción sobre economía del hogar.

Para la fundación de esta Cruz Roja, se cuenta con el apoyo del doctor Arístida Aguirres Sayago.

Los cursos de enseñanza se harán a horas extraordinarias para no perjudicar el servicio de las escuelas.

INSTITUCIONES DIVERSAS

CAMARA DE COMERCIO MINORISTA DE SANTIAGO. — En la última sesión tomó los siguientes acuerdos:

Aceptar en calidad de socios a diez comerciantes, presentados por el vicepresidente, señor Héctor Zembo.

Se autorizó un depósito a plazo fijo en una institución bancaria de la cantidad de dos mil pesos.

Y se aprobó el balance de tesorería.

Finalmente, se trataron diferentes asuntos de carácter interno, relacionados con la marcha normal de la institución.

CENTRO CATALAN. — Hoy se llevará a efecto la matinée a las 3 1|2 de la tarde, con el siguiente programa:

1.o Sinfonía.

2.o La humorada en un acto, original de Juan Malloe, titulada "La maleta del oncle", puesta en escena por el señor Ballester.

3.o La niñita Izquierdo recitará una poesía de un autor catalán.

4.o El niño J. Margarit recitará otra poesía catalana.

Terminará la velada con un lucido baile a cargo del maestro, señor Pascual.

Dirigirá el baile el señor Casagrán.

Nota. — Se obsequiará a las señoras, señoritas y niños, con dulces, regalados por la firma Ferrer Hnos., Pastelería Selecta.

CENTRO FAMILIAR ESPAÑOL. — Hoy, a las 9 1|2 de la noche, tendrá lugar un lucido baile social.

Siguen los ensayos del aplaudido drama clásico de Joaquín Estébanez, "Un drama nuevo", para ser puesto en escena el próximo Domingo 8 del corriente, tomando parte los mejores elementos del cuadro artístico.

UNION NACIONAL DE VIAJANTES DE COMERCIO. — Celebró ayer su 2.o aniversario. — El banquete ofrecido en los salones del Aero Club. — Ayer se verificó en los salones del Aero Club de Chile, con motivo del 2.o aniversario de su fundación, un almuerzo con que los socios de la Unión Nacional de Viajantes celebraba la efeméride antedicha.

Concurrieron al almuerzo cincuenta socios, contándose entre ellos al señor presidente de la sociedad, señor Ricardo Quezada, representante de la Casa Betteley y Cía.

El festejo se llevó a cabo en medio de la más entusiasta y espontánea alegría.

A la hora de los brindis, hicieron uso de la palabra los señores Ricardo Quezada, presidente; Hipólito González socio fundador; Ramón Vega, señor Valenzuela y otros distinguidos miembros de la colectividad.

El señor Valenzuela, secretario de la institución, dió lectura a varias adhesiones de socios que, por hallarse enfermos o fuera de Santiago, érales imposible concurrir en persona a la festividad.

Por iniciativa del entusiasta miembro señor Rodolfo Barra, se hizo circular entre los asistentes un pliego en que se invitaba a los socios a cooperar a la adquisición de un aeroplano que se obsequiaría al Ejército, adhiriendo a la idea lanzada por uno de nuestros generales, y que llevaría el nombre de la Sociedad.

Dejando una general impresión de alegría y bienestar, terminó el almuerzo, pasadas las tres de la tarde.

CENTRO ESPAÑOL. — Hoy, a las 3.30 de la tarde, se llevará a efecto en esta institución una interesante matinée, representándose la graciosa comedia en dos actos, "Trampa y cartón", y a continuación habrá un baile social hasta las 8 P. M.

La comisión de fiestas está organizando para el próximo Domingo 8, una gran velada extraordinaria, contando con el valioso concurso del doctor señor J. Vásquez Santistéban, que dará una conferencia. El cuadro artístico, bajo la dirección del señor Guerrero, pondrá en escena "Un drama de Calderón", que tanto interés ha despertado entre los socios y sus familias.

A continuación, seguirá un lucido baile social, con orquesta.

CLUB SOCIAL ESTACION. — En junta general se acordó dejar establecido que desde el 21 empezará a regir como cuota de incorporación la suma de $ 75, y hasta el 31 de Diciembre inclusive. Después será de $ 100, hasta nuevo acuerdo. La cuota ordinaria mensual se fijó en $ 5, haciéndose efectiva desde el 1.o de Junio para todos los socios inscritos como fundadores.

SOCIEDAD EMPLEADOS DE FARMACIAS. — En conformidad a lo anunciado, tuvo lugar la clase práctica de Física Farmacéutica, según programa del profesor señor Rafael Gallardo Rojas.

Las próximas clases del mismo profesor versarán sobre Geografía Física y Cosmografía, teniendo lugar la primera el Domingo 8 del mes entrante, en el Colegio Superior de Hombres N.o 4, calle del Cerro esquina Rosal.

Farmacia BRISTOL
La preferida por su buen despacho de recetas y precios bajos.
AHUMADA 323

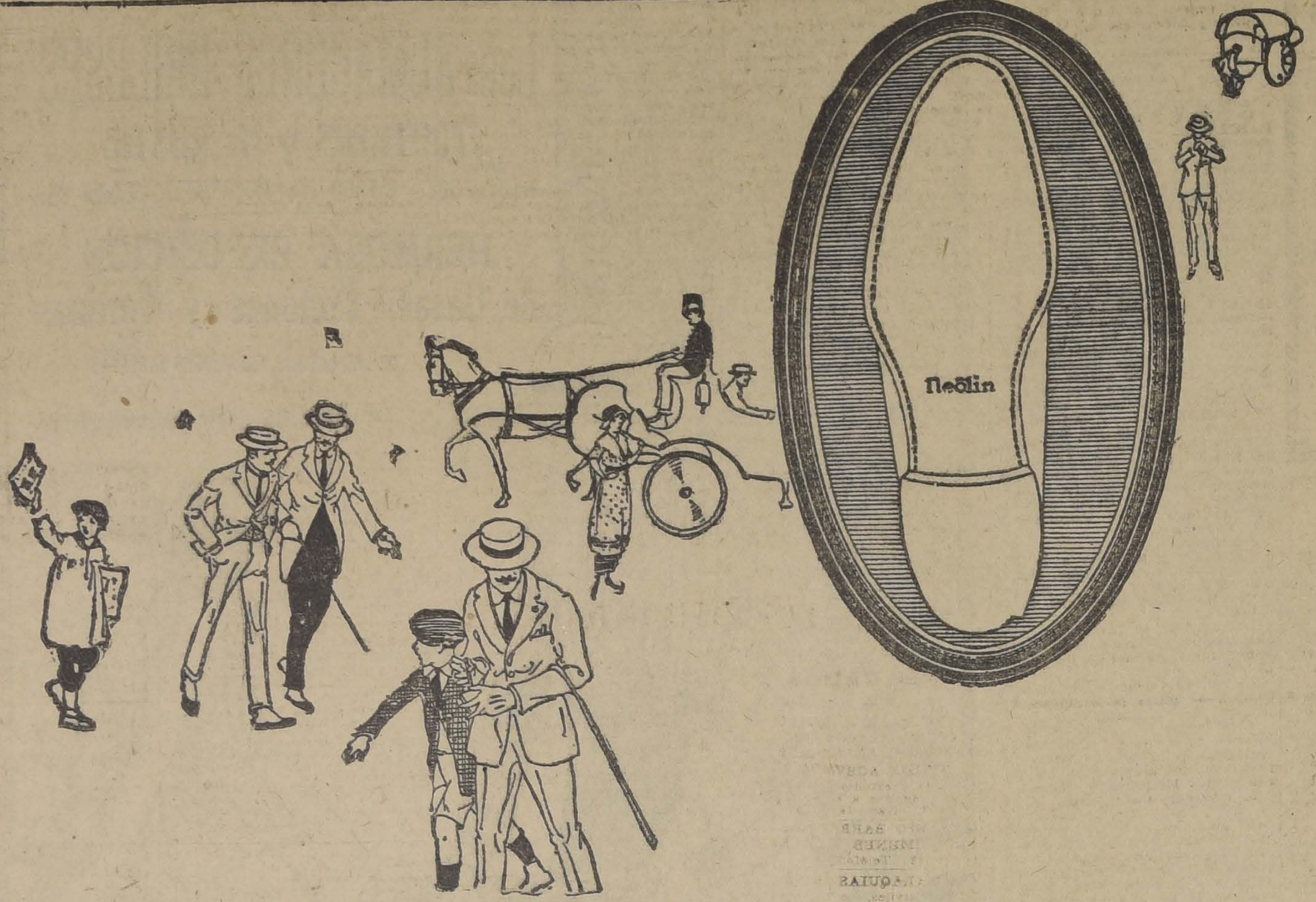

Las Suelas "Neōlin"

Poseen Grandes Ventajas

¿HA ensayado usted alguna vez trabajar con zapatos duros?

¿Ha hecho usted la cuenta de lo que gasta anualmente en calzado?

¿Ha llegado usted en alguna ocasión a casa con los pies húmedos?

Si usted hubiere experimentado alguno de estos contratiempos apreciará las ventajas que trae consigo el usar calzado con suelas "Neōlin."

Apreciará la flexibilidad, que le dará descanso y bienestar a los pies.

La enorme duración de estas suelas le reducirá sobremanera las cuentas anuales de calzado.

La impermeabilidad de las suelas "Neōlin" le evitará el tener que usar chanclos de goma.

Todas las excelentes cualidades que poseen las suelas "Neōlin" aplicadas al calzado de lujo se encuentran también en el de uso diario.

¿Por que no se cerciora de esto comprando un par de zapatos con suelas "Neōlin" en cualquier estilo para hombres, mujeres o niños?

Al mismo tiempo su zapatero le podrá poner a sus zapatos viejos suelas o medias suelas "Neōlin" en cualquiera de los tres colores, blancas, negras o achocolatadas y hacer que éstos queden como nuevos.

El calzado con suelas "Neōlin" puede obtenerse en los mejores almacenes.

UNICO REPRESENTANTE Y DEPOSITARIO PARA CHILE

ENRIQUE DAVIS

San Antonio 456. SANTIAGO. Casilla No. 693.

Suelas Neōlin

NO SON DE CUERO NI DE CAUCHO MARCA DE FABRICA

Use Tacones de Goma Goodyear

AL aplicar a su calzado Tacones de Goma Goodyear puede estar seguro de que conseguirá *comodidad, duración y economía.*

Son cómodos debido a que poseen un cierto número de ojetes en donde penetra el aire y produce un acolchonamiento que hace que el andar sea suave y agradable.

Son durables por el hecho de ser fabricados con la mejor clase de goma pura, lo que los hace a la vez económicos.

En Todos Tamaños.

Blancos-Negros-Achocolatados

UNIGO REPRESENTANTE Y DEPOSITARIO

Enrique Davis

SANTIAGO

TACONES DE GOMA

GOODYEAR

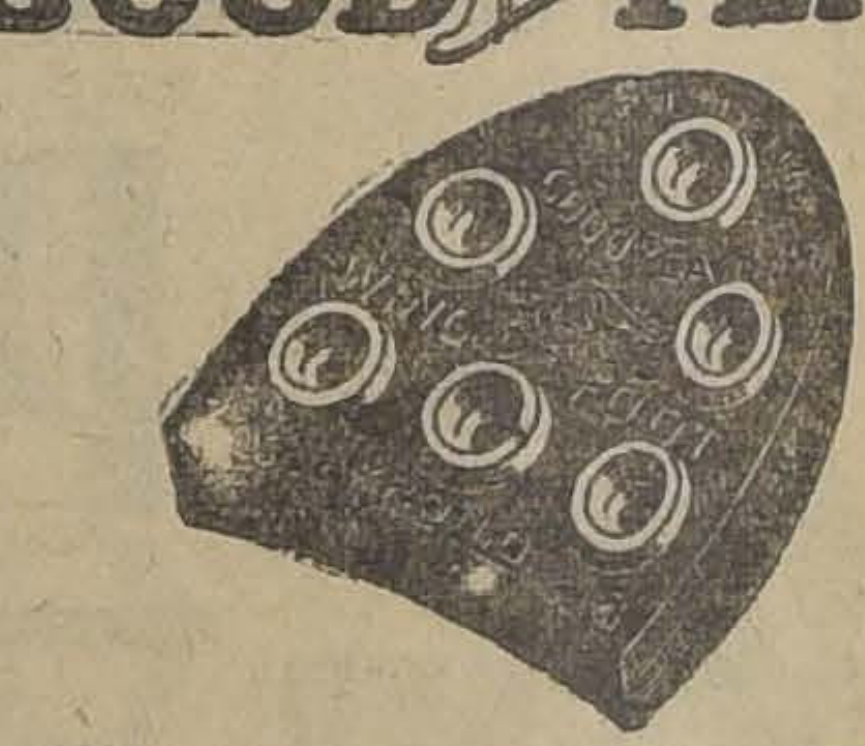

"Motor Cycle Cleveland"

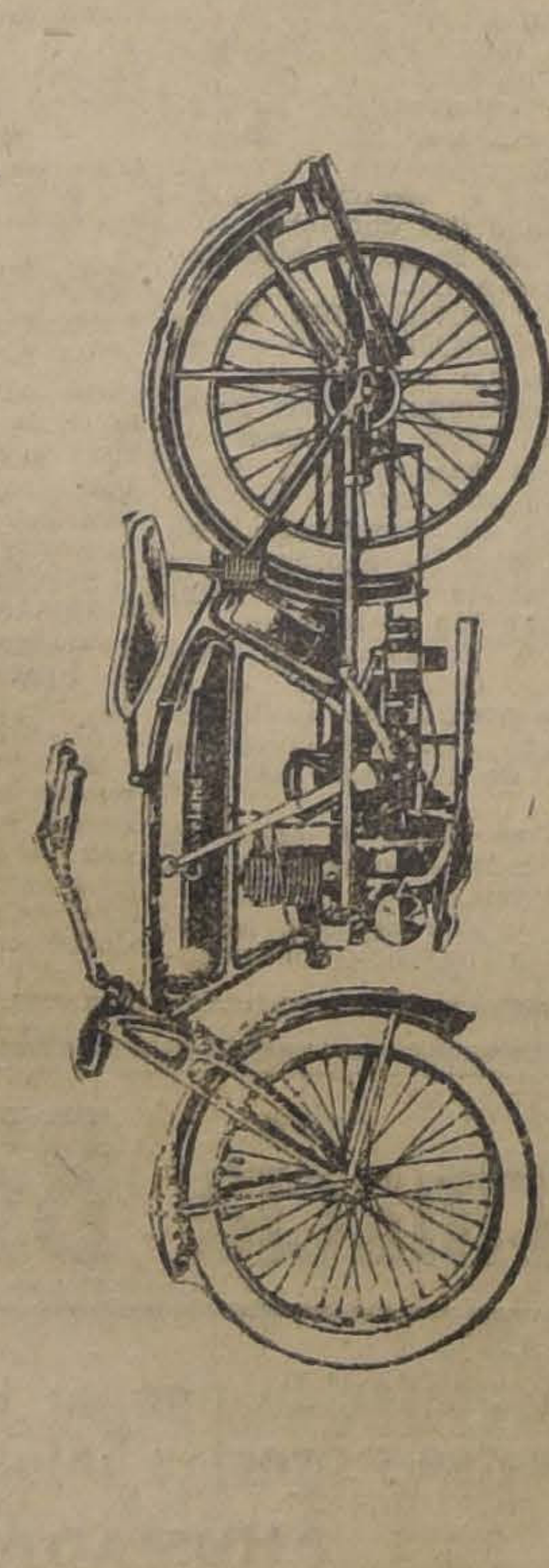

El éxito alcanzado por las afamadas Motocicleta

"CLEVELAND"

MODELO 1920

queda evidentemente demostrado con la considerable demanda de pedidos que continuamente estamos recibiendo, siendo, a la vez, un verdadero exponente de las super-cualidades de esta máquina las opiniones elogiosas de sus compradores, como lo demuestran la multitud de cartas que obran en nuestro poder, y de las cuales damos a publicidad la siguiente:

ENRIQUE DAVIS
Casilla N.o 693. — Presente.

Muy señor nuestro:

Refiriéndonos a su pregunta sobre el resultado de las motocicletas "CLEVELAND", modelo 1920, que hemos adquirido en su casa para el uso de nuestros vendedores y cobradores, tenemos el gusto de manifestarle que estamos muy satisfechos de sus cualidades. La economía, seguridad y eficacia, como también el peso reducido de estas máquinas, las hacen altamente recomendables.

De Ud. Attos. y S. SS., Pp. Huth y Cía.,

(Firmado): F. H. MAC-FADZEN.

Estando próxima a llegar otra importante partida, recomendamos a los señores interesados nos envíen sus pedidos con anticipación antes de que se agote la existencia.

Unico Representante y Depositario
ENRIQUE DAVIS
SAN ANTONIO 456
SANTIAGO CASILLA 693

Agente distribuidor
Julio Hamel
Delicias 1932
SANTIAGO

Papeles Pintados

!RECIBIÓ!

un selecto y precioso surtido la

CASA MUZARD

Papeles imitación cretonas, combinaciones de ULTIMA MODA. Realzados y dorados

Lindas imitaciones: en Arpilleras, Cueros, Paños y Sedas.

El más grande surtido en plaza

CRONICA POLICIAL

El proceso contra los elementos subversivos

EL MINISTRO SEÑOR ASTORQUIZA ORDENA EL INGRESO A LA CARCEL DE 26 INDIVIDUOS MAS

En el sumario por asalto a la Federación de Estudiantes no se producen novedades La International Workers World

Fines anárquicos que persigue dicha institución

Un Ministro de la Corte de Concepción se avocará el proceso que se instruye en contra de elementos de esta Sociedad que actuaban en las minas de carbón

Durante el día de ayer, no se produjo incidente de importancia alguno en los procesos iniciados por el Ministro en visita en los Juzgados del Crimen, señor José Astorquiza, a raíz de las últimas manifestaciones populares habidas en esta capital.

Ante el señor Ministro, comparecieron a declarar varios jefes de la policía del orden.

Por disposición del señor Astorquiza, ayer ingresaron a la Cárcel Pública veintiséis personas aprehendidas por la policía, por considerárseles comprometidas en las investigaciones que la Corte le encomendó a este Ministro en visita.

Sobre el proceso iniciado con motivo del asalto a la Federación de Estudiantes, durante el día de ayer el señor Ministro siguió tomando nuevas declaraciones a numerosas personas que habían sido citadas oportunamente.

Según se nos informó, el señor Astorquiza ha impartido varias citaciones a los testigos que presenciaron desde el principio, los sucesos ocurridos tanto en la Alameda como en el local del Club de la Federación de Estudiantes.

Los International Workers of the World

En ediciones anteriores hemos dado cuenta del allanamiento que practicó en Valparaíso el Prefecto de policía de ese puerto, capitán Caballero, al local que ocupaba la Sociedad de Trabajadores Industriales del Mundo.

Como hemos informado, el capitán Caballero encontró, en el allanamiento a que hacemos referencia, algunos documentos que delatan a la Sociedad ya indicada como una institución propagadora de ideas subversivas, lo que está reforzado por los antecedentes que sobre este asunto obraban ya en poder del Gobierno.

En el preámbulo de los estatutos de la sociedad en referencia, se hace notar que la clase trabajadora y la que emplea a ésta no tienen nada de común, haciéndose predominar la idea de que entre estas dos clases, la lucha tendrá que perdurar hasta el instante en que los trabajadores, organizados en una sola institución mundial, se posesionen de los medios de producción y desaparezca el odioso sistema del salario.

En la declaración de principios se expone que los deberes de los asociados exigen la siguiente obligación:

Declarar desde el primer momento que los enemigos de los "Trabajadores Industriales del mundo" son: El Capital, el Gobierno y el Clero. Contra ellos se dirigirá especialmente su propaganda, así en la calle y en el taller como en sus propias familias.

Tiene, además, como lema la lucha franca entre supuestos opresores y oprimidos.

Los medios de que se vale esta sociedad para ejercer presión sobre los capitalistas, son los siguientes: la huelga general, la huelga parcial, el boycott, el sabotaje y el label.

La definición de los dos primeros medios está al alcance de todo el mundo. Acerca del boycott, dicen los asociados que "los intereses de los capitalistas pueden ir a la bancarrota si se resisten a ceder en las justas reclamaciones que se les hagan".

Respecto del sabotaje, sabemos que es un procedimiento destinado a ejecutar mal por los obreros el trabajo que les encomiendan sus patrones, haciendo fracasar a éstos en sus empresas industriales por la mala producción.

El label es un sistema adoptado por los sindicalistas de los Estados Unidos, por medio del cual se distinguen las producciones de los trabajadores de esas organizaciones, haciéndoles una marca para distinguir las maquinarias que no son fabricadas bajo este sistema.

Medidas adoptadas por el Gobierno en contra de los I. W. W.

La institución, como se ve por los preámbulos que hemos citado y que constituyen como una profesión de fe de los afiliados, tiene fines francamente anarquistas, motivo por el cual ha sido perseguida en Estados Unidos de Norte América y en Europa, países, donde, con motivo de la guerra, se retrataron de cuerpo entero todos los miembros de la tenebrosa I. W. W., haciendo propaganda anti-militarista y amenazando a los fabricantes con continuas huelgas y movimientos subversivos.

El Gobierno de Chile está también dispuesto a reprimir con mano de hierro, la propaganda anarquista de esta sociedad, que parece tiene hondas raíces entre nosotros, aplicando a sus miembros la Ley de Residencia y otras medidas precautorias con objeto de impedir que se propaguen en el país semejantes ideas peligrosas.

Socios de la I. W. W. en la región carbonífera

También es del conocimiento del Gobierno, la existencia de numerosos miembros de la I. W. W. en la región carbonífera, que vendrían perturbando el orden público y sembrando el descontento entre la clase trabajadora.

En su propósito de terminar con estos elementos subversivos en todo el país, adoptará el Gobierno todas aquellas medidas de rigor que aconsejen las circunstancias.

Por lo que respecta a los elementos anárquicos que tendrían su radio de acción en la región carbonífera, el Ministro de Industria envió ayer un oficio al Ministro de Justicia, pidiendo oficiara a la Corte de Concepción, a fin de que nombre un Ministro en aquella región para que investigue todo lo que haya al respecto y se avoque los procesos que ya se hayan instruído a estos elementos subversivos.

En la entrevista que celebraron los delegados de las minas con el señor Jaramillo, les habría manifestado el propósito del Gobierno que dejamos apuntado más arriba, a lo cual los delegados habrían prestado su asentimiento.

LOS ROBOS EN LA ESTACION MAPOCHO.—Los carabineros pusieron ayer a disposición del Juzgado de turno a Manuel Roco B., aprehendido a petición del jefe de la Estación Mapocho, quien lo acusa de ser el autor o cómplice de los robos que últimamente se han efectuado en la Bodega receptora de dicha Estación.

En poder del detenido se le encontró un par de pantalones de casimir, los que según declaraciones de Luis Soto, fueron robados desde un bulto consignado a Buenos Aires.

PUNGA EN ACCION.— Ernesto Espinosa pasó a las órdenes del juez por haber sido sorprendido en los momentos en que se robaba varias cortinas desde el tranvía número 63.

Este individuo fué condenado a diez días de prisión.

CONSECUENCIA DE UNA RIÑA.—Ayer fué puesto a disposición del Juzgado Nicanor Valenzuela, porque en el interior de un Restaurant ubicado en la Avenida La Paz número 238, tuvo una riña con Juan Muñoz.

Durante la reyerta Valenzuela disparó dos tiros de revólver, yendo a herir de gravedad uno de ellos, a N. Cifuentes, quien fué remitido a la Asistencia Pública en donde quedó hospitalizado.

VICTIMA DEL CUENTO DEL TIO.—Luis Peña Moreno y Luis Castro Madariaga fueron puestos a disposición del Juzgado, a petición de don Pedro Azócar, quien los acusa que le contaron el cuento del tío, estafándolo en la suma de 155 pesos en dinero, más su reloj de oro y cadena de plata, que avalúa en 280 pesos.

VISITA A LOS ESTABLECIMIENTOS PENALES.— En conformidad a la ley, ayer en la tarde de los cuatro jueces de los Juzgados del Crimen se constituyeron en visita en los establecimientos penales, a fin de oír los reclamos que pudieran formular los reos.

No hubo reclamos de importancia.

POR PENDENCIA.— José Urriola Acosta y Temístocles Quezada Baeza, fueron aprehendidds por la policía, en los momentos que trabaron una pendencia en plena vía pública.

A consecuencia de la reyerta, ambos individuos resultaron con heridas graves en el cuerpo.

RECLAMO MUTUO.— A la Inspectoría de servicio de la 1.a Comisaría se presentaron Oscar Herrera Araya, chauffeur del auto de alquiler N.o 5497 y un maquinista de la Empresa de Tranvías reclamando mutuamente de haber chocado con sus vehículos, resultando ambos con daños de consideración.

ROBO PREMEDITADO.— Doña Ana Sánchez Venegas ha dado cuenta a la policía que antenoche se introdujeron pungas a su casa habitación y le robaron varias piezas de ropas de vestir, las que avalúa en la suma de 200 pesos.

Los ladrones para entrar al interior de la casa, despedazaron el candado de la puerta de calle.

EMPLEADO LISTO.— Armando Abarca Ibacache, empleado en el negocio de don Juan Tamayo, aprovechó la ocasión de un descuido de su patrón, para fugarse llevándose hurtadas numerosas mercaderías avaluadas en la suma de 500 pesos.

ROBO DE BENCINA.—Don Ambrosio Carrasco ha dado cuenta a la policía que antenoche entraron ladrones a un depósito de bencina que tiene instalado en la calle de Nataniel N.o 846 y le robaron 40 latas de bencina y dos de aceite.

El robo lo avalúa en la suma de 800 pesos.

Ignora quiénes sean los autores.

A UN TALLER DE CARPINTERIA.—A la Comisaría respectiva se presentó el señor Arturo Rodríguez Rodríguez, dueño de un taller de zapatería ubicado en la calle de San Francisco número 1181, dando cuenta que antenoche se introdujeron ladrones y le robaron veinticinco docenas de cortes de zapatos.

El robo lo avalúa el señor Rodríguez en la suma de mil quinientos pesos.

LADRON APREHENDIDO. — Juan Olivero Moreno fué aprehendido por la policía a petición de la señora Enriqueta Aliaga, quien lo acusa que en compañía de otros individuos que huyeron, entraron a su casa y le robaron varias especies, entre éstas, tres cuadros de valor.

Ignora el monto del robo.

HERIDO EN UNA CANTINA.— A la Asistencia Pública fué remitido Carlos Urrutia Hernández, quien presentaba varias heridas de gravedad inferidas con cuchillo por un individuo que huyó en los momentos en que se encontraba bebiendo en la cantina que en la calle de San Diego número 1945 posee Juan Salas.

ABUSO DE CONFIANZA.— A solicitud de don Luis Sandoval, ayer fué puesto a las órdenes del Juzgado Juan Ramón Vásquez Vásquez, quien es acusado de haberse fugado con un canasto con varias especies.

A LA MORGUE.—La jefatura de la 1.a Comisaría dió cuenta ayer al Juzgado del Crimen de turno, de haber remitido a la Morgue el cadáver de un individuo cuyo nombre se ignora, fallecido en la Plaza Italia, en los momentos en que esperaba la llegada del coche de la Asistencia Pública.

Este individuo se encontraba gravemente enfermo.

JUZGADO DEL CRIMEN DE TURNO.—El 4.o Juzgado del Crimen servido por el juez don Marcos A. Aguirre, estará de turno durante el curso de la presente semana, para atender la cuestión criminal.

La sección de investigaciones estará a cargo del Inspector de la 4.a Inspectoría de la Sección de Seguridad, don Luis A. Sepúlveda.

MORDIDO POR UN CABALLO.—Ante el Juzgado del crimen de turno compareció ayer Enrique Amigo Correa, citado a petición de don Manuel Henríquez, el que lo acusa que, en circunstancias que gobernaba la carretela de alquiler N.o 4193, el caballo que la arrastraba le dió un mordizco en el brazo izquierdo, infiriéndole algunas contusiones graves.

HOMBRE GUAPO.— Doña Leonor González de Avila, se presentó a la policía dando cuenta que Justo Toro la agredió a bofetadas, ocasionándole varias heridas graves en el rostro.

POR HURTO DE AMPOLLETAS.—Carlos Arellano Escalante, pasó ayer a disposición de la justicia, aprehendido por la policía a petición de Antonio Mayor, el que lo acusa de ser el autor del hurto de varias ampolletas del alumbrado público.

En poder del detenido fueron encontradas varias ampolletas.

SORPRENDIDO INFRAGANTI.—Ayer fué puesto a las órdenes del juez del Juzgado de turno, José Cáceres Villagrán, a solicitud del señor Guillermo Kappe, quien lo acusa de haberlo sorprendido infraganti, en los momentos en que se llevaba hurtada varias especies de su propiedad.

HURTOS Y ROBOS.—A petición de Ernesto Barra, ayer fué puesto a las órdenes del Juzgado de turno Eulogio Contreras Díaz, quien es acusado del hurto de varias especies, cuyo monto no puede precisarse.

—Antenoche entraron ladrones al domicilio de don Segundo Espinosa Valdés, y le robaron varias especies que avalúa en la suma de 200 pesos.

—Además, los ladrones le robaron un revólver y la suma de 115 pesos en dinero.

BOXES CENTRALES

arrienda el "GARAGE SERRANO".
CONDOR 867, CASI ESQUINA SERRANO

GUIA PROFESIONAL

ABOGADOS

ARTURO ALESSANDRI
ARTURO ALESSANDRI R.
FERNANDO ALESSANDRI R.
VICTOR ACEVEDO L.
Domicilio y estudio: Delicias 1158. De 9 a 11.30 y 4 a 6. Teléf. Inglés 1414. Teléf. Nac. 1833.

ERNESTO BARROS JARPA
CESAR JIMENES FUENZALIDA
Gálvez 88. Teléfono 1845.

LUIS MALAQUIAS CONCHA S.
Asuntos civiles, criminales, accidentes, apelaciones. Compañía 1065. Casilla 1088.

CLARO Y Cía.
Luis Claro Solar, Samuel Claro Lastarria, Héctor Claro Salas, Fernando Claro Salas. Morandé 231. Teléfono 2355.

NAZARIO CHACON DEL CAMPO
Morandé 466. Teléf. 966. Cas. 3211.

ALFREDO CAÑAS O'RYAN
Procesos criminales, preferentemente apelaciones, casaciones. Santo Domingo 1443.

PEDRO DAZA BRANTES
Morandé 440. Casilla 2281.

ROBERTO DE PETRIS
San Diego 65. Teléf. 156. Cas. 4044. Juicios civiles, criminales, de comercio, asuntos jurisdicción voluntaria.

FERNANDO ERRAZURIZ TAGLE
Notario-abogado Bandera 345. Casilla 926. Teléf. 3324. Desde las 9 A. M. hasta las 6.30 P. M.

JORGE ERRAZURIZ TAGLE
LUIS A. QUINTEROS T.
Trasladaron su escritorio a Amunátegui 301. Teléf. 633. Cas. 2592.

HERMAN ECHEVERRIA C.
Moneda 1143. Teléf. 3421. Domicilio: Carrera 172. Teléfono 1594.

LADISLAO ERRAZURIZ
HERNAN LEIGH BAÑADOS
De 3 a 5. Alameda 1902.

NICANOR ELGUETA N.
Galería Alessandri 19 A (altos). Teléfono inglés 536.

DANIEL FELIU
y OSCAR FELIU H.
Merced 557. Teléf. 582. Cas. 3177.

GALV. GALLARDO NIETO
Ahumada 168, altos Teléf. 2343.

JORGE GALLARDO NIETO
Asuntos civiles y criminales. Se trasladó Morandé 244.

HECTOR ARNALDO GUERRA
CESAR DE LA CRUZ M.
Causas criminales y civiles. Santo Domingo 1175. Casilla 125.

EDUARDO GREZ PADILLA
Catedral 1425. Teléfono 1144.

MANUEL GAETE FAGALDE
Notario-abogado, Huérfanos 1242. Teléfono Inglés 1355 De 9 a 12.20. Domicilio: Vergara 261.

OSVALDO HEVIA L.
Morandé 244. Casilla 1331.

RAMON SEGUNDO JIMENEZ
Galería Alessandri 24. De 10-11 y 4-6.

GUSTAVO KALTWASSER DIAZ
Huérfanos 1175. Casilla 353.

MARTIN Y HERNAN FIGUEROA ANGUITA
717. San Antonio. Teléfono 1681.

BERNARDINO LEIVA
Abogado. Se trasladó a Bandera 552.

MIGUEL LUIS LAGOS
Abogado Banco Hipotecario de Chile, De 11-12 y de 3 a 4 Casilla 1466.

LORENZO MONTT
AMBROSIO MONTT WILMS
Compañía 1207. Teléfono 2307.

MANUEL MERINO E.
LUIS MERINO E.
Agustinas 634. Teléf. 2077 Casilla 2407. De 4 a 5.30.

MANUEL OLIVA
Estudio: Galería Alessandri of. 15 A., en bajos.

ANTONIO PLANET C.
Abogado. — Especialmente cuestiones comerciales. Estudio: Bandera 575, oficina 34. Casilla 4034. Teléfono Inglés 1137. 3 a 5 P. M.

ALFONSO REVECO
Alegatos Corte Suprema. Apelaciones. Nueva York 59 (frente Bolsa Comercio). Teléfono 455.

CARLOS A. RUIZ B.
Morandé 432.

LISANDRO SANTELICES E.
Morandé 450. Especialmente: Particiones, juicios sobre propiedades y estudio y arreglo de títulos.

HUBERTO SALGADO GALLARDO
Causas militares, civiles, criminales. Alegatos Corte Suprema y Apelaciones. Bandera 152.

ENRIQUE TAGLE MORENO
Estudio: Compañía 1223.

EMILIO TAGLE RODRIGUEZ
Abogado Huérfanos 840. Teléfono 2018. Atiende preferentemente asuntos comerciales y mineros.

LEOPOLDO URRUTIA
Bco. Hipotecario de Chile, de 2-5. Domicilio: Santa Rosa 128. Teléfono 2923.

LUIS VALENZUELA DIAZ
J. ANTONIO VALENZUELA DIAZ
Compañía 1264. Casilla 22.

HUMBERTO YAÑEZ VELASCO
Compañía 1223. Teléfono 1614.

MEDICOS

Dr. ARNELLO
Cirugía, anestesia general. Venéreas. García Reyes 17. De 12-3, Hospital San Vicente 4-6.

Dr. LEONIDAS AGUIRRE A.
Especialista enfermedades niños y afecciones pulmonares De 10-11 y 1.30-3.30 San Francisco 116.

Dr. ARTURO BARRAZA A.
Vías urinarias, sífilis. Puente 557. De 3 a 6.

Dr. AMENABAR OSSA
Oculista 14 años Europa, 3 años Médico Director Hospital de Ojos Condado Stafford (Inglaterra). Merced 494. De 1.30-4. Teléf. 602.

DOCTOR AMARAL
Estudios Europa, Partos Enfermedades señoras Catedral 1964.

Dr. BISQUERT
Vías urinarias. Sífilis. Moneda 859. De 3 a 6. Casilla 2563.

Dr. BORQUEZ SILVA
Estudios Europa Pulmón, corazón, estómago, intestinos. Rayos X. 3 a 6. A. Prat 80. Teléf. 10 Matadero.

Dr. CARLOS BOLIVAR S.
Medicina general. Delicias 210. De 1 a 3.

Dr. JULIO BUSTOS
Médico de Ciudad de Santiago. — Medicina interna, niños, sífilis. Recoleta 707. De 2 a 4.

Dr. BRAGA CASTILLO
Rayos X. Merced 136. Teléfono 1393 Consultas: de 9 a 10 y de 1 a 4.

Dr. CORREA CORTES
Medicina interna. Sífilis. Afecciones externas de la vista. 2-5. Echaurren 48.

Dr. CAMPOS MENDEZ
Medicina interna. Corazón, hígado, sífilis. De 10 a 12 y 2 a 4. Santo Domingo 2177.

LUIS CALVO MACKENNA
Profesor extraordinario de medicina infantil. Se trasladó a Moneda 1826. Teléfono 2112.

Dr. MANUEL CALVO MACKENNA
Médico Pensionado San Vicente. 1 a 3 Santo Domingo 1412. Teléfono 596.

Dr. R. CASTAÑON SALINAS
Jefe Policlínica Prof. García Guerrero. Medicina interna. De 5 a 7. Avenida España 167.

Dr. LEON CHONCHOL
Ausente en Europa.

DOCTOR CHARLIN
Enfermedades de la vista. Compañía 2115. Consultas de 3 a 6 P. M.

Dr. LEONIDAS CORONA T.
Laboratorio Clínico Delicias 863. (frente a Estado). Consultas de 4 a 6. Teléfono 2432.

Dr. W. E. COUTTS
Sífilis. Vías urinarias. Consultas de 3 a 5. San Martín 372.

Dr. CASTRO OLIVEIRA
Garganta, nariz, oídos. Estado 62. De 3 a 6.

Dr. ALDO CONTRUCCI
Estudios en Europa: Medicina interna. Sífilis. San Antonio 451. De 2 a 4. Teléf. 188 Providencia.

Dr. CASTAÑEDA IGLESIAS
Ex-médico residente Hospital de Niños, Catedral 1882 Teléfono 254. 1.30 - 3.30.

Dr. DIAZ VELASCO
Medicina interna Niños. Sífilis. 1 a 4. Vergara 474. Teléfono 236 Parque.

Dr. EUGENIO DIAZ LIRA
Cirugía de niños y ortopedia. — Agustinas 1270. Teléfono 2285.

Dr. RICARDO DONOSO
Estudios en Europa. Medicina interna, especialmente pulmón, corazón. Agustinas 619. De 1.30 a 3.30.

ENFERMEDADES PULMONARES
Medicina general Doctor Gianani Rovida, Teatinos 564 Consultas 3-5. Teléfono 1633.

Dr. PAULINO DIAZ
Moneda 1963. Teléfono 1178. De 1.30 - 4. Especialmente piel, venéreas

Dr. ESPINA
Rayos X. Medicina interna. Estudios Europa. Delicias 1228 esq. Gálvez. Teléfono 2102. De 1.30 a 4.

Dr. FRANCISCO EDWARDS
Vías urinarias. Consultas de 2 a 4. Teatinos 14.

Dr. JULIO EASTMAN
Catedral 2673. De 1.30 a 3.30. Teléfono 2637. Casilla 1571.

INSTITUTO DE EDUCACION FISICA
MORANDE N.o 750
Gabinete de Mecanoterapia
Masaje y gimnasia médica.
El gabinete está servido por estudiantes de los últimos años de medicina.
Hay horas especiales para señoras y caballeros.
Consultas: de 10 a 11, menos los Miércoles.
EL DIRECTOR.

Dr. FUENZALIDA BRAVO
Profesor de enfermedades niños. Merced 580 Teléfono 1721. De 2 a 4.

ARTURO FRITZ
Medicina general. Jefe Policlínica. Piel y sífilis. De 3 a 5. Huérfanos 1353.

Dr. ENRIQUE GONZALEZ H.
Estudios en Europa. Especialmente estómago, intestinos, hígado, diabetes, obesidad y reumatismo. Ejército 636. Consultas: 2-4.

Dr. ARISTIDES GONZALEZ C.
Prof. extraordinario. Obstetricia, enfermedades señoras. 1-3. Cas. 1551. Teléf. 2789. S. Martín 272.

Dr. MORAGA FUENZALIDA
Medicina y cirugía de niños. Cochrane 118. Teléfono 2804. De 1 a 3.

Dr. ERNESTO GREENE
Estudios Europa. Cirugía, ginecología. Consultas: 2-4. — San Martín 509 esquina Catedral. Teléf. 2860.

Dr. MOISES HERRERA
Medicina general, especialmente niños. — Esmeralda 847, entre 21 de Mayo y San Antonio.

Dr. ALEJANDRO INFANTE
Enfermedades niños. Médico Hospital Niños San Luis. Consultas 1-4. Delicias [illegible].

A. ICAZA BARROS
Médico cirujano. Bandera 736. — Teléfono 233. Consultas: 5 a 6.30.

Dr. ROBERTO JARAMILLO B.
Ejército 707. Teléf. 142 Parque

RICARDO KUSCHEL S.
Cirugía general. Consultas: 3.30 a 5. San Antonio 275. Teléfono 1344.

Dr. A. KORNER ANDWANDTER
Estudios en E. U. Cirugía Ortopedia. Consultas: 2-4. Santo Domingo 623.

Dr. LEA PLAZA
Enfermedades del sistema nervioso. San Antonio 584. 5-7 P. M.

PROFESOR LUCO
Enfermedades nervios y mentales Merced 236.

Dr. LAVAL
Medicina interna. Rayos X. Delicias 1626. De 2.30 - 4. Teléfono 2844.

Dr. MORALES VILLABLANCA
Sífilis, venéreas piel. 4 a 6. Prat 356.

CORA MAYERS G.
Médico-cirujano. Niños y señoras. Consultas 4 a 6. Ahumada 49.

Dr. MEZA OLVA
Estudios Europa. Medicina interna, especialmente pulmón, corazón, riñones, sífilis. Laboratorio Clínico de 3 a 4. — Dieciocho 268.

Dr. MALBRAN
Enfermedades mentales y nerviosas. De 2 a 5. San Antonio 584.

Dr. ITALO MARTINI Z.
Ojos, oídos, nariz y garganta. Delicias 411. Consultas: 2 a 4.

Dr. JUAN MONTENEGRO M.
Enfermedades niños. De 2 a 4.— Compañía 1770. Teléfono 2120.

Dr. MONTERO
Prof. Dermatología, Sifilografía. Piel, Sífilis, génito-urinarias. Prat 308.

Dr. LUIS G. MIDDLETON CRUZ
Oídos, nariz, garganta. Trasladóse: Miraflores 540. De 4 a 6.

NEUMOTORAX ARTIFICIAL
Tratamiento Tuberculosis pulmonar. Dr. Moreno. Estudios Europa. Recoleta 561, de 2.30 a 4.30.

Dr. JULIO MOORE F.
1.30 - 3.30. Niños, sífilis.— Vergara 155. Teléfono 3074.

Dr. OHLERICH
Titulado Alemania y Chile. Medicina general adultos y niños. Teléfono 332. Consultas: 2 a 4. Trasladóse: Teatinos 836.

Dr. DAVID PULIDO
Enfermedades niños. Santo Domingo 1646. Teléfono 2152. Consultorio: Santo Domingo 1695. 1-4.

Dr. OTTO PHILIPPI
Enfermedades niños. Santo Domingo 820 esq. San Antonio. Consultas 1 a 3. Teléfono 2415.

PROFESOR PARDO
Cirugía y enfermedades de señoras. Consultas de 2 a 4. Ejército 119.

Dr. MOUAT S.
Ginecología, partos, Ex-Jefe Clínica Ginecológica Dr. Korner. Brasil 25. — De 1 a 4. Regresó.

Dr. OSCAR PERALTA C.
Arturo Prat 588 Consultas 2 a 4. Policlínica de 8 a 9.30.

Dr. PRUNES
Estudios en Europa. Jefe de Clínica. Piel, sífilis, venéreas. Merced 490. Casilla 2894.

Dr. RICARDO PERALTA G.
Cirugía general, especialmente de niños. Claras 471.

Dr. EDUARDO DE RAMON
Cirugía enfermedades señoras. De 1 a 3. Trasladóse Agustinas 1660.

Dr. PRADO REYES
Cirujano Jefe Hospital San Juan de Dios. Cirugía. Enfermedades señoras. San Francisco 70. De 1 a 3. Teléfono 1434.

Dr. MARCIAL PARADA
Oídos, nariz, garganta Delicias 1626. Teléfono 2844. De 3 a 5.

Dr. PAREDES F.
Especialmente enfermedades señoras. Jefe Policlínica Prof. Korner. Medicina. Cirugía Abdominal. Amunátegui 83. De 2-4.

Dr. QUIROGA
Enfermedades nerviosas y mentales. Puente 559. Consultas de 3 a 5.

Dr. RAYO RIQUELME
Cirugía. Enfermedades de señoras. Lunes, Miércoles, Viernes, de 1 a 3. Martes, Jueves y Sábado, de 5 a 6. Merced 334. Teléfono 3329.

Dr. NACIANCENO ROMERO
Laboratorio Clínico. Bandera 574. Consultas 5 a 7. Casilla 3871.

Dr. F. ROMERO AGUIRRE
Partos, enfermedades señoras. Cirugía. Catedral 2429.

Dr. JOEL RODRIGUEZ P.
Estudios Europa. Medicina interna, especialmente estómago, intestinos. Rayos X. de 2-4. Amunátegui 559. Teléfono 2810.

Dr. HERRERA ROGER
Médico Hospital de Niños. Teléf. 2679. Delicias 2558. De 1 a 3.

Dr. SANTANDER
Estudios Europa. Enfermedades corazón, riñón, sífilis, especialmente estómago e intestinos. Examen del enfermo por rayos X y laboratorio. Moneda 821.

SIFILIS
VENEREAS Y PIEL
Doctor Félix Grohnert B.
Castro 238. Consultas: 2-6.

Dr. OSVALDO SALAS C.
Catedral 2529. Jefe Clínica Niños. Niños, adultos. De 1-3. Teléf. 2791.

Dr. CARLOS A. SOMMERS
Enfermedades del pulmón. De 1-3. Catedral 2099.

SANATORIO
PENSIONADO PARTICULAR
Av. Matta 586—Tel. 97 (Matadero)
Sección independiente para Partos y enfermedades de señoras.
Pabellón aislado para Morfinómanos y nerviosos. Medicina interna. Baños, electroterapia, Rayos X. Laboratorio.
Dr. Aquiles Riveros

J. SCHWARZENBERG L.
Enfermedades niños. 1-3, excepto Jueves y Sábados. San Antonio 275. Teléf. 1344.

Dr. STUARDO
Estudios Europa. Enfermedades niños. De 1 a 4. Agustinas 1684. Teléf. 2245.

Dr. SUAREZ ALVAREZ
OCULISTA
Sto. Domingo 1283 De 1-3 y 5-6.?

DOCTOR STOLTING
Oculista. Médico recibido en Alemania y Chile. Compañía 1392. De 3 a 5.

Dr. SEPULVEDA R.
Laboratorio
Bandera 736. Teléfono 233. Exámenes completos: sangre, orina, desgarro, etc. Consultas: 2 a 6.

Dr. TORRES TORRES
Jefe Clínica Prof. Korner. Enfermedades señoras, cirugía Catedral 1249. De 3 a 5.

Dr. UGARTE MONTES
Medicina interna, cirugía, sífilis. Sotomayor 541, 1.30 a 3.30.

Dr. VALENZUELA LARRAIN
Cirugía general, ginecológica. Consultas 1 a 3, menos los Viernes. Catedral 2092.

DOCTOR VARGAS SALCEDO
Cirujano. Martes, Jueves y Sábado. 2-5. Teatinos 254. Teléf. 1060.

DANIEL YAÑEZ G.
Sífilis, venéreas. De 3-5. Moneda 1035. Regresó.

Dr. G. E. VIDAL S.
Consultas 2 a 6. Delicias 2646.

Dr. WAUGH ALDUNATE
606 Estudios Europa. Medicina interna. Venéreas. Sífilis
914 Reacción Wassermann, 2 a 4. Catedral [illegible].

Dr. ZUÑIGA C.
Enfermedades señoras. Jefe Clínica Obstetricia. Avenida España 473. De 1-3. Teléf. 111, Parque.

Dr. WIREN
Oído, nariz, garganta Claras 471. 2-4. Policlínica, 8.30-11 A. M. Sólo para enfermos escasos recursos.

DENTISTAS

MUÑOZ LOBOS Hnos.
Extracciones sin dolor. Somnoformo, puentes, placas, tratamientos rápidos San Diego 307. 448.

GUILLERMO AHUMADA
Carmen 319 altos.

EUGENIO CASTILLO
Ayudante del dentista Ferrari Castellari. Extracciones sin dolor. San Antonio 830.

SALVADOR CASTILLO
Jefe Clínica Protesis Esc. Dental. Moneda 1588.

A. ARREDONDO REYES
Instalación moderna. Trabajos garantidos. Delicias 2774 (Portal Edwards).

AURELIO DE LA FUENTE
Clínica Dental del doctor Valenzuela Basterrica. Huérfanos 1616. Teléfono 1642.

BAHAMONDES INZUNZA
Ex-Ayudante Clínica Esc. Dental. Tratamiento enfermedades boca. 2-5. Huérfanos 1353.

Dr. CERDA LOPEZ
Puentes. Coronas. Porcelanas. Moneda 881 (altos). Teléfono 2460.

DR. ROGAT
PIORREA ALVEOLAR
Bolsa de Comercio
Oficina 212-213

ESPECIALISTA EN PIORREA ALVEOLAR
(Encías supurantes, dientes movibles) Consultas en Valparaíso los Sábados. Condell 88.

ENRIQUE MORENO OLEA
Especialista Clínica Dental Dr. Valenzuela. Huérfanos 1616. Teléfono 1642.

JOSE LUIS CABRERA M.
Teatinos 549, entre Catedral y Santo Domingo.

CORIOLANO LARA VALLE
Consultas: 2 a 6. San Antonio 122.

J. A. CASTRO OLIVEIRA
R. CASTRO OLIVEIRA
Estado 62.

VICTORINO ALONSO
Dentista. Estudios en Philadelphia. Moneda 1164.

CLODOMIRO CONTRERAS
Ayudante Clínica Operatoria Escuela Dental. San Antonio 451. De 2 a 6.

JOSE MARIA SAAVEDRA
Alameda 1313, pasado Teatinos. 501-Ag.-24

Dra. ELVIRA ROSAS S.
Dentista. Bandera 76.

ALEJANDRO VALENZUELA DIAZ
Ayudante Escuela Dental. Extracciones, somnoformo. Electronización contra Piorrea. Morandé 134.

MANUEL VEAS
Trabajos rápidos. Extracciones sin dolor, 9-12 y 3-7. Prat 293.

ARQUITECTOS

EDUARDO TASSO
Construcciones, Transformaciones, reparaciones. Honorarios 8 ojo. Planos presupuestos Morandé 131.

MATRONAS

CLINICA PRIVADA DE OBSTETRICIA
Señora Reyes, Matrona Ginecologista Establecimiento moderno. — Atendido por dos cirujanos especialistas. Recibe enfermas todas partes del país. Curaciones internas. Partos indoloros. Absoluta reserva. Asistencia a domicilio. Esmeralda 636.

CLINICA
Ana G. de Vargas Barrera. Partos, enfermedades señoras. Recibe pensionistas. Cochrane 985.

CELIA CASTILLO
Clínica Privada. Recibo pensionistas, atiendo llamados fuera Santiago. Unión Americana N.o 32.

CONSULTORIO FEMENINO
Pensionado Menares
Sara Novoa. Partos desde $ 35. Curaciones internas, inyecciones, masaje médico, facial. Pensionistas. Examen gratis. Nataniel 588.

M. AVILA
Matrona ginecologista, atiende enfermas toda época embarazo, pensionistas. Cueto 350.

ANA J. SALCEDO
Atención a toda hora. Recibe pensionistas. Serrano 515.

ELISA CANEPA A.
Matrona. Trasladóse a Huérfanos 2654.

MATRONA ERAZO
Huérfanos 2460 Partos. Enfermedades señoras, Raspaje. Curaciones. Consultas absolutamente privadas. Recibo pensionistas.

Mme. E. FRAGNAUD
Matrona francesa Consultas de 1 a 5. Manuel Rodríguez 647.

DELFINA GONZALEZ
Chacabuco 615. Atiendo toda época embarazo, pensionistas, economía, secreto profesional, llamado provincias.

INSTITUTO "DOCTORA LASTARRIA"
Partos sin dolor. Enfermedades internas curadas en 20 días. Dormitorios higiénicos con pensión desde $ 35. Se atienden llamados a domicilio. Avenida Matta 1127.

J. MORENO
Clínica. Especialidad curaciones internas. Eyzaguirre 551.

ROSA MONTOYA
Enfermas, pensionistas, atención médica permanente. Operaciones. Inyecciones. Curaciones. Maestranza 283.

CLINICA "Dra. VICENTINA"
Especialidad enfermedades de señoras. Curación catarro, flores blancas. Pensionado higiénico. Partos Asistencia completa, $ 50. Examen gratis. San Diego 57.

MERCEDES ROJAS
San Diego 932. Recibe enfermas cualquier tiempo. Consultas privadas. Precios módicos.

CARMELA TORO G.
Pensionistas. Atiende toda hora Trasladóse San Pablo 3267.

"PENSIONADO MURFFI"
Especialidad enfermedades señoras. Partos, pensión desde $ 40. Curación flores blancas. Cobro después mejorada enferma. Inyecciones. Exámenes gratis. San Diego 360.

VARIOS

PROF. DIAZ GASCOGNE
Especialmente afecciones crónicas. Parálisis, reumatismo, estiquez, fracturas, etc. "Kinesiterapia". Estado 250.

VELLO DE LA CARA. — EXTRACCION RAPIDA Y SEGURA
Masaje facial de belleza. Curación de la piel seca o grasosa.
Consultorio Femenino de Cultura Física.—Santo Domingo 342

INTERESA
a todas las señora
Me dedico a los partos sin dolor, enfermedades internas curadas en 20 días. Piezas higiénicas, buena luz, baños y pensión por $ 35.—Instituto Doctora Lastarria. — Av. Matta 1127.

REALIZACION DE MUEBLES

POR TERMINACION DE NEGOCIO

Juan Turull y Cía. -- **Agustinas 1031-1033**

TRASPASO DE NEGOCIO

Por tener que ausentarse del país, se traspasa un negocio instalado en la mejor situación del centro comercial. Con sus espléndidas instalaciones y derecho de llave se vende en la reducida suma de $ 20,000. El negocio exije poco capital y, en cambio, es de los más remunerativos.—Demás pormenores en **HUERFANOS 1166.**

Oficina:

H. Ramírez Sanz & Co.

1.o-Ag.

PAPAS

Por grandes y pequeñas partidas ofrece listas:

BODEGA

EX-ALMAHUE

Delicias N.o 3428

Teléfono 274 Estación

1.o-A.

Vinos tintos y blancos

Vino espumoso "Marquis de CERAN".

Vinos generosos legítimos.

CHAMPAÑAS, RONES, COÑAQUES

G. y M. FOY & CO.
6, Rue du Champ de Mars
BURDEOS (Francia)

La casa que está en mejores condiciones para la venta de estos productos.

Pídanse precios y muestras.

Ofrecemos

las siguientes plantas del Criadero El Diamante (Estación Buin), de don Domingo Matte P.:

Nogales

de California, injertados en nogal negro. Hay existencias de varias dimensiones y surtidos.

Naranjos

Diamante del Brasil y Mandarines, muy preferidos por su fruto.

Limones de California

Ordenes exclusivamente a

Larraín Olavarría y Cía.

HUERFANOS N.o 1138
CASILLA N.o 913

7-Ag.

LIQUIDACION

CORBATAS

Ofrecemos un inmenso surtido de corbatas de gran Fantasía y a precios de verdadera ocasión.

$ 3.50 c|u

3 por $ 10.20

$ 3.90 c|u

3 por $ 11.50

CASA MUZARD

Pianos automáticos
Las marcas del día.
ANGELUS
ESTEY
KIMBALL
UNICOS AGENTES:
GRIMM Y KERN
AHUMADA 99
esq. MONEDA

ARTICULOS DE PRIMERA CALIDAD

QUE TENEMOS CONSTANTEMENTE EN VENTA A PRECIOS MUY MODICOS

BAÑOS DE FIERRO ENLOZADO Ingleses y Americanos

LAVATORIOS Diferentes formas

W. C. Varias clases

BOTAGUAS

LAVAPLATOS

LAVAOLLAS

CALENTADORES

a gas, carbón y leña.

Departamento Sanitario de

MORRISON & Co.

Ahumada 65-77 = SANTIAGO = Casilla 212

AGUAS MINERALES NATURALES EXTRANJERAS

VICHI CELESTINS 1|1 y 1|4	EVIAN CACHAT
CABAÑAS (España)	RUBINAT de Llorat
MARGARITA de LOECHES	VILLAJUIGA
AGUAPERIA (Harrogate)	GIOCONDA (Italiana)

Ofrecen: ARESTIZABAL y Cía. — Valparaíso

Compañía de Consumidores de Gas de Santiago

La Compañía avisa a sus consumidores que, desde hoy en adelante, se proporcionará gas a las siguientes horas:

En la mañana de: 7 A. M. a 1 P. M.
En la tarde de: 4 1|2 a 12 P. M.

Se recomienda al público tenga cuidado de cerrar las llaves para evitar los escapes.

Santiago, Julio 30 de 1920.

EL GERENTE.

1.o-Ag.

SPARTERIE

para sombreros, a precios ventajosos, por pequeñas y grandes partidas, vende:

Calle Santa Victoria 348

3-A.

LÁPICES VENUS

El "VENUS" de fama Universal es la BASE DE COMPARACIÓN

17 Grados en Negro; 2 de Copiar; Mediano y Duro

LÁPICES VELVET

(Banda Azul, Considerado el mejor lápiz comercial

American Lead Pencil Co.
Nueva York, E. U. de A.

REPRESENTANTE:

E. E. WRIGHT

MORANDE 342-346

Teléfono Inglés 482

Casilla 1837

El Problema de la Calefacción

EN EL HOGAR Y EN CAMPAÑA

Aparatos de aluminio desmontables para usarse instantáneamente con combustible Sterno.
ANAFES, Cocinas, Planchas, Etc.

Sterno
Canned Heat
For Instant Cooking

Listos para usarse instantáneamente.

J. M. EYZAGUIRRE & Cía.

Compañía 1301 Esq. Teatinos

MARMOLERIA

"BOTTINELLI"

Cienfuegos, 67 :-: Teléfono, 683

ESPECIALIDAD EN: ALTARES, MAUSOLEOS, GRADAS, PISOS Y MARMOLES IMPORTADOS PARA MUEBLES PRECIOS SIN COMPETENCIA :-: TRABAJO RAPIDO

DEPORTES

EL CUARTO CAMPEONATO SUR-AMERICANO DE FOOT-BALL

CONVENIENCIA DE QUE SE MODIFIQUE EL CALENDARIO

Para satisfacer las aspiraciones de todo el país, es indispensable que parte de la competencia se desarrolle en Santiago

Razones que justifican esta medida

La realización del próximo Concurso Sur-Americano de Football preocupa hoy día la atención de todo el país y especialmente de la opinión deportiva.

Las instituciones de esta índole, en general, ciertas de que tal acontecimiento habrá de influir poderosamente en la modernización de los viejos moldes dentro de los cuales se ha desarrollado en nuestro país la práctica del más hermoso y benéfico ejercicio físico, estudian, como es natural, la mejor forma de aprovechar las lecciones objetivas que nos reportará la visita de los maestros del football continental.

Interpretamos fielmente esta aspiración, y anhelosos de servir mejor a nuestros lectores nos hemos ocupado del asunto. En estas líneas trataremos de que se adopte un procedimiento de armonía entre el público y la institución dirigente del football nacional.

Hay manifiesta conveniencia en que el Campeonato Sur-Americano se realice por mitad en Valparaíso y Santiago, ajustándose a los términos que vamos a insinuar.

1.o Porque el plazo de tres semanas actualmente fijado para el desarrollo del torneo se reduciría a dos semanas, economizándose ocho días de tiempo;

2.o Porque todas las partidas se realizarían en días Domingo y no algunas en días Sábados como hasta ahora está establecido;

3.o Por que de la manera propuesta por nosotros quedaría entre cada uno de los encuentros un interregno de siete días, en lugar de jugarse en dos oportunidades dos partidas seguidas;

4.o Porque, realizándose tres partidas en Santiago, los aficionados del sur de Chile se encontrarían capacitados para ver actuar a lo menos a algunos de los equipos extranjeros;

5.o Porque de este modo se aseguraría el concurso pecuniario de la Municipalidad y del comercio santiaguino;

6.o Porque los visitantes conocerían la capital y sus alrededores.

Si se modifica el calendario primitivo en la forma que vamos a insinuar, habría tiempo suficiente para habilitar uno de los terrenos santiaguinos en condiciones dignas de la jornada que se va a emprender.

En cuanto a la parte económica, el procedimiento asegura el éxito, ya que verificándose partidas simultáneamente en Santiago y Valparaíso, en una y otra de estas ciudades las entradas ascendería al doble de las que produciría en un sólo desafío en el vecino puerto, por cuanto las reuniones de la capital se verían concurridas por espectadores del sur.

Consideramos que con arreglo a estas observaciones, las colectividades afiliadas a la Asociación de Football de Chile harían bien en provocar una junta general a fin de que se sometiera a su conocimiento la modificación del actual calendario en la siguiente forma:

Setiembre 12.—Chile con Brasil, en Santiago, Uruguay con Argentina, en Valparaíso.

Setiembre 19.—Uruguay con Brasil en Santiago, Argentina con Chile en Valparaíso.

Setiembre 26.—Brasil con Argentina en Valparaíso, Chile con Uruguay en Santiago.

Al hacer esta insinuación nos guía, como es nuestra norma, el bien general de los deportes, tanto en cuanto se relacione con el interés de los aficionados como por lo que hace a las justas conveniencias que puede tener en vista la dirección superior del football.

En este sentido, no podemos menos que augurar a estas observaciones una buena acogida.

FOOT-BALL

LAS INTERESANTES BREGAS DE LA TARDE DE HOY

En la cancha Independencia: Arco Iris v. Eleuterio Ramírez

Las partidas por la Copa Chile

Principales reuniones de la Liga Metropolitana

Se inicia con la reunión de la tarde de hoy en la cancha Independencia No. 1, una serie de buenos encuentros por la competencia de la Copa República.

Una de estas partidas es la que se verificará a las 3.55 P. M., en la cancha nombrada, entre los primeros equipos de los clubs Arco Iris y Eleuterio Ramírez, dos de las más sólidas columnas de la Asociación Santiago.

La historia de estos clubs es antigua y ocupan lugar predilecto en nuestra vida deportiva, tanto por la serie de jugadores sobresalientes que han pasado por sus filas como por los incontables triunfos que han dado brillo a sus colores y realce al más favorito de los deportes que se practican en la capital.

Si tan solo recordamos los encuentros oficiales que ha jugado el Eleuterio con el Arco Iris después de la división del football, no podemos menos que sentirnos entusiasmados al rememorar las hermosas reuniones a que asistieron nuestros aficionados cuando en 1917 el Arco Iris venció al Eleuterio Ramírez por un punto a cero, cuando en 1918 este último tomó el desquite derrotando a su rival por igual resultado y, finalmente, cuando el año pasado el aguerrido conjunto del viejo Próspero se impuso por dos puntos a uno.

Así se explica el entusiasmo que existe por presenciar el lance de mañana.

Como preliminar se medirán a primera hora en el mismo campo de juegos los primeros cuadros de los clubs Liverpool y Nacional Star, que con tan buenas performances se han estrenado este año.

POR LA COPA CHILE. — En la cancha Independencia No. 2 se iniciará la reunión con la partida por este trofeo entre los primeros cuadros del U. Cintolesi y del Morning Star. Es el estreno de este último en la actual temporada y en sus propias filas se afirma la opinión de que el competidor reaccionará sobre sus primeras presentaciones.

A segunda hora jugarán Internado I con Instituto Nacional I, desafío que cuenta con mayor número de adeptos que el anterior, por muchísimas razones.

El Esperanto y el Santiago Badminton se medirán a las 3.45 en la cancha de este último.

Y, finalmente, el Santiago y el Borgoño, jugarán a la misma hora en la cancha del primero, completando con uno de los mejores números el interesante programa del día.

EN LA CANCHA DE LA METROPOLITANA.—Una tarde interesante ofrece a nuestros aficionados la Liga Metropolitana en su cancha de la calle Bilbao esquina de Seminario.

A la 1.40 jugará el Unión con el Arauco I y a continuación se medirá el Capitán Prat I con el Green Cross I, brega que ha despertado entusiasmo entre nuestros deportistas.

El valor de la entrada a la cancha ha sido fijado en sesenta centavos.

HIPODROMO CHILE (2) v. M. ATLETICO (2)—Ante numerosa concurrencia se realizó en la tarde de ayer el amistoso concertado entre los primeros cuadros de estos clubs a beneficio de la "Gota de Leche Hipódromo Chile".

Durante el tiempo reglamentario, cada equipo se anotó dos puntos a su favor.

Por acuerdo de las partes y para definir el primer puesto, se jugaron dos tiempos complementarios, al final de los cuales la cuenta no había sufrido modificación.

Terminó, en consecuencia, la partida con un buen empate a dos puntos.

El juego desarrollado por los competidores, correspondió a las expectativas de nuestros aficionados.

El público muy correcto.

EN LA CANCHA HUMANIDADES.—En este campo de juegos se efectuarán hoy dos buenas partidas por las competencias de la primera división de la Liga Nacional de Football.

A las 2 P. M. se iniciará la reunión con el encuentro entre el U. Santa Isabel I con el Benjamín Dávila I, ante el árbitro señor Carrasco, por la competencia de la Copa Santiago.

A las 3.30 P. M. corresponderá medirse a los primeros cuadros de los Clubs Manuel Acevedo y A. Duhalde, que definen supremacías en la Copa Mapocho. Arbitrará el señor Aguirre.

La entrada de cancha se ha fijado, como de costumbre, en 40 centavos.

EN LA CANCHA FERMIN VIVACETA.—En este Campo de juegos ubicado en la calle Vivaceta esquina de O'Higgins (Población Hornillas), se realizará hoy una buena reunión deportiva que seguramente dará especial animación a esta parte de la ciudad.

En efecto, la Liga Nacional ha fijado dos partidas, una por la Copa Rafael Santander, entre los primeros cuadros de los Clubs Fermín Vivaceta y The Lebanon Shoe, que se iniciará a las 3.30 P. M. y el preliminar, la otra, entre el General Bulnes III y el Independencia II, por la competencia de la Copa Rojas Cerda.

La entrada a la cancha se ha fijado en la módica suma de cuarenta centavos.

PROXIMA INTERESANTE REUNION DEPORTIVA.— Por la Copa Juan E. Nario.—En la cancha del Gath y Chaves F. B., el próximo Domingo se llevarán a efecto dos importantes interciudades. El Baquedano de Melipilla y el Braden Copper de Rancagua, dos poderosos cuadros que se medirán en competencia por la Copa Juan E. Nario y el Victoria F. C. de Los Andes con el Gath y Chaves I por la misma competencia.

Sin duda despertará esta noticia mucho interés en todos los deportistas de la capital, dada la calidad de excelente juego que poseen los jugadores de todas las instituciones que intervendrán.

En otra edición daremos detalles más amplios respecto a este verdadero acontecimiento deportivo.

Reuniones como la que nos preocupa, aparte de su alto significado por lo que respecta a la unión y confraternidad entre las instituciones deportivas del país, señala un síntoma evidente de progreso, aparte de que será la primera vez que presenciará la capital un torneo en que tomarán parte tres instituciones de diferentes ciudades del país, todas ellas, por lo demás, muy conocidas entre nosotros, por su prestigio y preparación.

ASOCIACION DE REFEREES DE CHILE.—Sección Santiago. — Mañana, en los salones de "El Diario Ilustrado" se dará principio al segundo curso organizado por esta Asociación con el fin de dar a conocer debidamente las reglas de este popular deporte.

A estos cursos podrán concurrir todas las personas que lo deseen sin necesidad de solicitud.

LIGA METROPOLITANA DE DEPORTES.— El Directorio se reunirá el Martes próximo en el local de costumbre, Morandé 291, oficina 23.

—El Consejo está citado en tercera convocatoria para el Miércoles próximo. Se sesionará con el número que concurra.

GERMINAR F. C. I y II con CINCO DE ABRIL F. C. I y II.— Hoy se efectuarán estos amistosos en la cancha del Zenteno F. C., Parque Cousiño.

Los segundos equipos actuarán a las 2 P. M. y los primeros a segunda hora.

BERNAL HERMANOS F. C. II con TORRETTI F. C. II.—Hoy Domingo, a las 3 P. M., en la cancha N.o 2 de la Asociación Obrera, Parque Cousiño, se jugará este amistoso.

SPORTIVO ECUADOR v. UNION VICTORIA.—Hoy se llevará a efecto este amistoso en la cancha del Unión Victoria. Hora, 3 P. M.

UNDERWOOD F. C.—Su 4.o aniversario social.—Hoy celebra esta institución su cuarto aniversario social.

Organizado por unos cuantos jóvenes estudiantes y obreros con el fin de proporcionar por los medios a su alcance, distracciones a los alumnos de las Escuelas Joaquín Carlos Walker y del Patronato de los Santos Angeles y familias del barrio, ha desarrollado su programa, organizando varias fiestas en su cómodo local de la Avenida Condell 79.

Entre otras, figuran en primer término las de carácter patriótico de Setiembre de 1918, las conferencias sociales de 1919 y los torneos atléticos de Diciembre y 21 de Mayo últimos.

También ha efectuado varias excursiones a diferentes pueblos, sobresaliendo las realizadas a Graneros, Curicó, Apoquindo, etc.

El programa con que celebrará su aniversario de hoy es el siguiente:

1.o 2 P. M., sesión solemne.
2.o Concurso atlético, carreras saltos, lanzamientos, etc., etc.
3.o Campeonato de football.
4.o Lunch para los socios e invitados.

LA SEMANA DEPORTIVA. — Con bastante material ha salido a la circulación el segundo número de este periódico.

Se venderá en nuestras canchas durante el día de hoy, al precio de diez centavos ejemplar.

FEDERACION ESCOLAR DE DEPORTES.— El Consejo se reunirá mañana, a las 5.30 P. M., en los salones de "El Diario Ilustrado".

Se encarece la asistencia especialmente al delegado del Liceo Nocturno Federico Hansen.

En esta sesión se nombrará reemplazantes a los señores Herrera Marchant, secretario y tesorero, respectivamente, que han partido al norte a cumplir con sus deberes de tenientes de reserva.

POR LA COPA ESPAÑA. — El Ibérico Balompié, deseando estrechar aún más las relaciones cordiales que mantiene con algunas instituciones de esta capital y provincias, ha donado una hermosa copa denominada Copa España, para que sea disputada entre su primer equipo y el poderoso conjunto Gath y Chaves I.

Esta partida se llevará a cabo el día 15 de Agosto en la espléndida cancha que posee el Club Atlético de Empleados de Gath y Chaves en la Avenida Independencia 1257.

Los segundos equipos de ambos clubs, jugarán un interesante preliminar.

LIGA BANCARIA DE FOOT-BALL. — La siguiente nota ha sido dirigida al señor presidente de esta Liga:

"Distinguido señor:

Confirmo a usted la conversación de ayer tarde en su oficina, tocante al reclamo y resolución acordada por el Directorio respecto al Club de Football de Williamson y Compañía.

En la reunión de socios, celebrada en la tarde de ayer Viernes con asistencia de la casi unanimidad de éllos y la totalidad de los jugadores, se tomó el acuerdo unánime de rechazar la resolución del Directorio de la Liga, en atención a que no se ha procedido con nuestro club, en la forma que indica el reglamento, porque se rige esta Asociación y del cual tenemos una copia, la que nos fué entregada por el Directorio y entendemos es la que actualmente rige en sus relaciones a los asociados.

También se acordó por unanimidad dejar constancia de la ninguna fórmula reglamentaria, como se han llevado los reclamos en contra de nuestros jugadores al seno del Directorio; asimismo los procedimientos que ha seguido el Directorio en su tramitación, a tal punto que en nuestro archivo no tenemos constancia de nada referente a reclamos, resoluciones, acuerdos, repetimos nada, que responda de lo que verbalmente se nos ha comunicado y que ha llegado hasta suspender el match de esta tarde con los jugadores de la casa Huth y Compañía.

Lamentando muy de veras lo sucedido, la asamblea acordó por unanimidad, retirarse de la Liga Bancaria, atendiendo a que el Directorio acordó anular los matchs jugados hasta la fecha por nuestro "team", en que la suerte había acompañado a nuestros jugadores, no sufriendo ninguna derrota, pero a fin de demostrar tanto al señor presidente como al Directorio y clubs de la Liga Bancaria, nuestro ánimo exclusivamente sportivo, seguiremos jugando matchs amistosos con los clubs que lo deseen, concertando entre los capitanes y comunicándonos previamente los nombres de los jugadores que irán al terreno.

El artículo N.o 1 del reglamento que nos rige, dice: **No podrán actuar e nlos teams, mozos y cualquiera otro que entre bajo esta denominación.**

Dejamos constancia con todo lo anterior de nuestro entusiasmo por el sport, eso sí, sin aceptar que una imposición extraña a nuestro compromiso, que era respetar al reglamento de la Liga Bancaria, pudiese venir a perturbar la estrecha solidaridad y armonía que existe entre el personal de la firma Williamson y Compañía, a la cual todos los socios y jugadores tenemos el honor de pertenecer, y cuyas amistosas relaciones, los jefes se complacen en fomentar, considerando la formación de sus clubs de sports, como la mejor muestra del espíritu que debe unir a todos los dependientes de la firma.

Nos repetimos de uste sus muy atentos y SS. SS.— **H. Wheeler**, capitán. — **Antonio Rojo**, presidente. — **H. Minimelis A.**, secretario".

LOS ENCUENTROS OFICIALES DE HOY.—Por la Liga Metropolitana de Deportes.—Primera división:

Green Cross I con Capitán Prat I; cancha Metropolitana; hora, 3.30; árbitro, señor F. Jiménez.

Gath y Chaves I con Zenteno I; cancha Gath y Chaves; hora, 3.30; árbitro, señor J. M. Fernández.

División intermedia:

Iris Sporting I con Santiago Rangers I; cancha número 1 C. S. Ñ; hora, 3.30; árbitro, señor V. Montalva.

Arauco I con Unión I; cancha, Metropolitana; hora, 1.40; árbitro, señor J. Jiménez.

Segunda división:

Emblema Nacional con Fco. Aranda; cancha, Maestranza; hora, 3.30; árbitro, señor A. Ramírez.

C. Condell II con Carioca II; cancha número 1 C. S. Ñ; hora, 1.45; árbitro, señor T. Guzmán.

Gath y Chaves II con Submarino II; cancha Gath y Chaves; hora, 2; árbitro, señor Vanni.

Tercera división:

C. S. Dunoguier II con Tricolor Royal; cancha N.o 2 C. S. Ñ; hora, 3.45; árbitro, señor O. Gallardo.

O'Higgins con Unión Teatral; cancha Maestranza; hora, 2; árbitro, señor L. Quinteros.

Monitor con Constitución; cancha N.o 2 C. S. Ñ; hora, 2; árbitro, señor L. Gilberto.

Directores de cancha: Metropolitana, señor F. Jiménez; Maestranza, señor Ramírez; Gath y Chaves, señor Miranda; C. S. Ñ., señores Seisdedos y Prieto.

Por la Asociación de Football de Santiago.—Copa República:

Arco Iris I con E. Ramírez I; cancha N.o 1; hora, 3.55 P. M.; árbitro, señor Juan Figueroa.

National Star con Liverpool I; cancha N.o 1; hora, 2.15 P. M.; árbitro, señor Ernesto Lecaros.

Copa Chile:

U. Cintolesi I con Morning Star I; cancha N.o 2; hora, 2.15 P. M.; árbitro, señor Manuel Vergara.

Esperanto I con Badminton I; cancha Badminton; hora 3.45 P. M.; árbitro, señor Jorge Vásquez.

Sportverein con Ibérico I; cancha Los Leones; hora, 3.45 P. M.; árbitro, señor Eduardo Macdonald.

Borgoño I con Santiago I; cancha Santiago; hora, 3.45 P. M.; árbitro, señor J. M. Escobar.

Internado I con Instituto Nacional I; cancha N.o 2; hora, 3.55 P. M.; árbitro, señor Carlos Aguirre.

Copa Caupolicán:

Olimpia con Star Valparaíso; cancha Los Leones; hora, 2.15 P. M.; árbitro, señor Juan Meyer.

Copa Independencia:

Arco Iris II con E. Ramírez II; cancha N.o 1; hora, 10.45 A. M.; árbitro, señor Pedro J. Malbrán.

Copa Arauco:

U. Cintolesi II con Morning Star II; cancha N.o 2; hora, 10.45 A. M.; árbitro, señor Ramón Gómez.

Esperanto II con S. Badminton II; cancha Badminton; hora, 2.15 P. M.; árbitro, señor Carlos Moraga.

Borgoño II con Santiago II; cancha Santiago; hora, 2.15 P. M.; árbitro, señor Humberto Peña.

Copa Blanco:

Santiago III con Britania III; cancha Santiago; hora, 10.30 A. M.; árbitro, señor Manuel Moreno.

Liverpool III con Morning Star III; cancha N.o 1; hora, 9.30 A. M.; árbitro, señor Luis A. Poblete.

Directores de turno: canchas 1 y 2, en la mañana, los señores Rafael Vergara y Schmidt, y en la tarde Schmidt y Cádiz; cancha Badminton, señor Vial; cancha del Santiago, señores Escobar y J. Muñoz; cancha del Sportverein, señores Mario Muñoz Guzmán y Jara.

Por la Liga Nacional de Football.—Copa Santiago:

U. Santa Isabel I con B. Dávila I; cancha Humanidades; hora, 2 P. M.; árbitro, señor Carlos Carrasco.

Copa Mapocho:

Manuel Acevedo I con A. Duhalde I; cancha Humanidades; hora, 3.30 P. M.; árbitro, señor A. Aguirre.

Copa Rafael Santander:

Aliado I con Tacna I; cancha Badminton; hora, 10.30 A. M.; árbitro señor J. Alvarez.

The Lebanon Shoe I con F. Vivaceta; cancha Vivaceta (O'Higgins esquina F. Vivaceta); hora, 3.30 P. M.; árbitro, señor Poblete.

Copa Lautaro:

U. Santa Isabel II con B. Dávila II; cancha Olympic; hora, 10.30 A. M.; árbitro, señor Enrique Moreno.

Copa Rojas Cerda:

G. Bulnes III con Independencia II; cancha Vivaceta; hora, hora, 2.15 P. M.; árbitro, señor Poblete.

Estrella Nacional III con U. San Eugenio III; cancha, Badminton; hora, 9.15 A. M.; árbitro, señor J. Alvarez.

Directores de turno: cancha Humanidades, el señor Valdivieso; cancha Badminton y Olympic, los señores Aguirre y Juan Vargas; cancha Vivaceta, los señores Poblete y Mondaca.

POR LA LIGA JOSE ARRIETA.—Primera división. — Williamson I con Estrella de Chile I; cancha Peñalolén; hora 3 P. M.; árbitro señor Carlos Coopman.

Copa Asociación de Foot-Ball de Chile.—Santa Elena I con J. M. Infante I; cancha Polígono de Coraceros; hora 3 P. M.; árbitro señor Pedro Guevara.

Fábrica de Vidrios I con Guindos I; cancha Fábrica de Vidrios; hora 3.15 P. M.; árbitro señor Francisco Troncoso.

Segunda división.—J. M. Infante II con Santa Elena II; cancha Fábrica de Vidrios; hora 10 A. M.; árbitro señor R. L. Hernández.

Fábrica de Vidrios II con Guindos II; cancha Fábrica de Vidrios; horas 1.45 P. M.; árbitro señor Daniel Soto.

Directores de cancha: en Peñalolén, don Narciso Calderón; en el Polígono, don Luis Dattari, y en la Fábrica de Vidrios, don Daniel Soto.

POR LA ASOCIACION OBRERA DE FOOT-BALL.—Primera serie. —Tomás Edison I con Girardi (V. C.); cancha No. 1; hora 3.15 de la tarde; árbitro señor F. Castro.

Segunda serie.— Tomás Edison II con Sportivo El Mirador II; cancha U. Americana; hora 2.15 de la tarde; árbitro señor Francisco Viveros.

Tercera serie.—Girardi (B) con Artes y Letras II; cancha No. 1; hora 1.45 P. M.; árbitro señor Fernando Olea.

Tomás Edison III con Bandera Nacional; cancha U. Americana; hora 1.45 P. M.; árbitro señor José Ayala.

Directores de cancha; en la número 1, señores Opazo y Cisterna; en la Unión Americana, señores Cárdenas y Huerta; directores generales, señores Baeza, Ayala, Vidal y Gutiérrez.

—El Consejo se reunirá el Martes próximo, a las 9 P. M., en "El Mercurio."

POR LA ASOCIACION INFANTIL DE FOOT-BALL DE SANTIAGO.—Primera serie.—Maestranza Eléctrica con Santiago; cancha Guacolda; hora 11 A. M.; árbitro señor Aurelio Aedo.

Gimnástico con Independencia; cancha San Eugenio; hora 10.45 de la mañana; árbitro señor Raúl Laval.

Guacolda con Ibérico Balompié; cancha Guacolda; hora 10 A. M.; árbitro señor Aurelio Aedo.

Segunda serie.—Equipo seleccionado con Santiago; cancha Santiago; hora 9.30 A. M.; árbitro señor Armando Godoy.

Tercera serie. — Independencia con Esperanto; cancha San Eugenio; hora 9.45 A. M.; árbitro señor Raúl Laval.

Directores de turno: cancha Santiago, el director; cancha San Eugenio, señor Vergara; cancha Guacolda, señor Aedo.

ATLETISMO

POR EL TROFEO DIAZ GARCES

La Escuela Normal obtiene una lucida victoria

En la tarde de ayer se realizaron en los Campos de Sports de Ñuñoa las pruebas que habían quedado pendientes del concurso de la primera serie de la Asociación Escolar de Deportes.

Intervinieron los atletas más sobresalientes de la Escuela Normal, Instituto Nacional y Escuela Militar.

En el salto triple correspondió el puesto de preferencia al competidor señor Aguilera del Instituto Nacional, con 12.91 metros. En el segundo puesto se clasificó el señor Castro de la Escuela Normal.

En la prueba de salto alto con impulso obtuvieron los puestos de preferencia los señores Kolbach, Valdés y Donoso de la Escuela Militar, Instituto y Escuela Militar, respectivamente.

Reunido el jurado, proclamó el siguiente cómputo final:

1.o Escuela Normal, 34 puntos.
2.o Instituto Nacional, 33 1|2 puntos.
3.o Escuela Militar, 32 1|2 puntos.
4.o Escuela de Artes, 5 puntos.

El merecido triunfo del equipo de la Escuela Normal se debe en gran parte al entusiasmo desplegado por el profesor de educación física del establecimiento, señor Marcos A. Vera, quien presentó a todos sus alumnos en buenas condiciones de entrenamiento.

Presentamos al establecimiento vencedor nuestros parabienes.

INTERNADO ATLETICO. — Los socios de esta institución han sido citados para las 9 A. M. de hoy, en Santo Domingo 3535, con el fin de continuar el entrenamiento.

FEDERACION ESCOLAR DE DEPORTES. — A las 5 1|2 P. M., de mañana, en los salones de "El Diario Ilustrado" se reunirán en junta general los señores delegados de todos los establecimientos inscritos, con el objeto de tomar conocimiento de las renuncias que han presentado los señores directores con motivo de haber partido al norte cumpliendo el llamado del Gobierno.

CICLISMO

CLUB CICLISTA IBERICO. — Adelantados se encuentran los preparativos para las carreras ciclistas que organiza el Ibérica en honor y beneficio de la Sociedad Casa Bermeja.

Sin duda que este será uno de los torneos más importantes, puesto que el club que ocupe el puesto de honor se adjudicará el trofeo Casa Bermeja.

Los corredores de provincias como los metropolitanos se entrenan con esmero para intervenir en la contienda en perspectiva.

LAW-TENNIS

CLUB DE SPORTS CHILE. — A objeto de ocuparse de diversos puntos de la mayor importancia, están citados para hoy a las 10 1|2 A. M., en el local social, el Directorio y la junta general de esta institución.

Se recomienda la asistencia.

EXCURSIONISMO

ASOCIACION DE EXCURSIONISTAS Y EXPLORADORES DE CHILE.—Con la pronta iniciación de la temporada de excursionismo, vuelve la corporación jefe a su acostumbrada actividad. Ultimamente en conformidad con sus estatutos, ha elegido el siguente Directorio:

Presidente, don Carlos Martinez; vice-presidente, don Francisco Pérez G.; tesorero, don Juan Jiménez L. de G.; secretario, don Luis Pezoa; pro-secretario, don Humberto Mandujano; director, don Humberto Garay.

En las últimas sesiones de Consejo ha acordado:

1.o Efectuar en los días 18 y 19 de Setiembre próximo la excursión inicial de la temporada a Viña del Mar con ocasión del torneo sur-americano de football; 2.o Terminar la competencia atlética por el trofeo Luis Mandujano el 8 de Agosto con un torneo final; 3.o Citar al Consejo y comisión atlética para el Lunes 2 del presente.

CUERPO LOS PIRINEOS. — **Excursión a Lampa.**—Accediendo a una gentil invitación del prestigioso vecino de Lampa don Juan de Dios Marticorena, los socios de este cuerpo visitarán el citado pueblo dentro de poco.

Entre los excursionistas el anuncio de este viaje ha despertado franco interés; en la sesión que se efectuará el Miércoles próximo se tomarán importantes acuerdos.

LOS CALORIFEROS "W. I. O. Co"

Dan calor, confort y alegría a miles de hogares. No despiden humo ni olor, construcción sólida y elegante.
PRECIO: DESDE $ 55.00 m. c., CADA UNO
Parafina CALORIA es la mejor.

WEST INDIA OIL Co.
BANDERA 84. — TELEFONO INGLES 2933. — NACIONAL 79.— CASILLA 3315
NOTA.— Importantes descuentos a comerciantes. CATALOGOS GRATIS.

Dr. GIANELLI
21 DE MAYO 562
Especialidad en Sífilis, piel, vías urinarias.
Consultas de 2 a 6.
Estudios en Europa

SOCIEDAD ANONIMA
Ferias y Bodegas de Valparaíso
CAPITAL $ 1,000,000

Consejo Directivo:
FRANCISCO PETRINOVIC, Presidente; JUAN GOICH, Vice-Presidente. — Directores: DOMINGO RUIZ TAGLE, OSCAR GARRETON, BLAS MARINCONVIC

Oficinas y Bodegas: Avenida Argentina N.o 11
Teléfonos: Inglés N.o 267, Barón; Nacional N.o 39 :-: Casilla N.o 1480 :-: Dirección telegráfica: "VALFERIAS"

Remate de Frutos del País y Mercaderías semanalmente los días MIERCOLES

Avisamos a los agricultores y comerciantes que admitimos carga para la próxima
FERIA DEL MIERCOLES 4 DE AGOSTO
Anticipamos dinero por frutos del país y mercaderías depositadas en nuestras bodegas para remate o consignación para venta en privado.
También recibimos carga a bodegaje y atendemos a su movilización en camiones propios.
La carga deberá dirigirse a Estación Barón y consignada a la Sociedad. Los boletos de ferrocarriles a Casilla 1480.

MARIO VIAL, Gerente.

LAMPARAS ELECTRICAS Y DE GAS
Sigo realizando con rebaja de 60 por ciento

LAMPARAS eléctricas 1 luz con pantalla de seda . . . . $ 16.50
LAMPARAS eléctricas 3 luces . . . . $ 33.00
LAMPARAS eléctricas 4 luces . . . . $ 60.00
LAMPARAS eléctricas 3 luces, con pantalla de seda . . . $ 77.00
LAMPARAS eléctricas 3 luces Plafonier. . . . $ 77.00
FAROLES eléctricos para vestíbulo. . . . $ 27.50
LAMPARAS de Gas, luz invertida, 2 luces . . . . $ 17.50
LAMPARAS de Gas, luz invertida, 3 luces . . . . $ 22.00
LAMPARAS de Gas, luz invertida, 5 luces . . . . $ 82.50
GLOBOS de repuesto, lindos grabados desde . . . . $ 1.00
LINTERNAS Eléctricas de bolsillo.
FAROLES de Aceite y a parafina.
ANAFES "LLAMA AZUL", sin bomba, sin presión, acaban de llegar. Estos anafes faltaban en el surtido desde 1915.

LAMPARERIA BELGA
DE JUAN SEYLER
MANUEL RODRIGUEZ 71. — AHUMADA 72
Tel. Inglés 1783. Casilla 1645. Santiago. — Valparaíso: Condell 348

AUTOMOVILISMO

La propaganda de los buenos caminos

COMO SE LA ENTIENDE Y PRACTICA EN LOS ESTADOS UNIDOS

La accion conjunta del público, los condados y el Fisco. -- Dieciocho Estados celebran una "Semana de los transportes y buenos caminos"

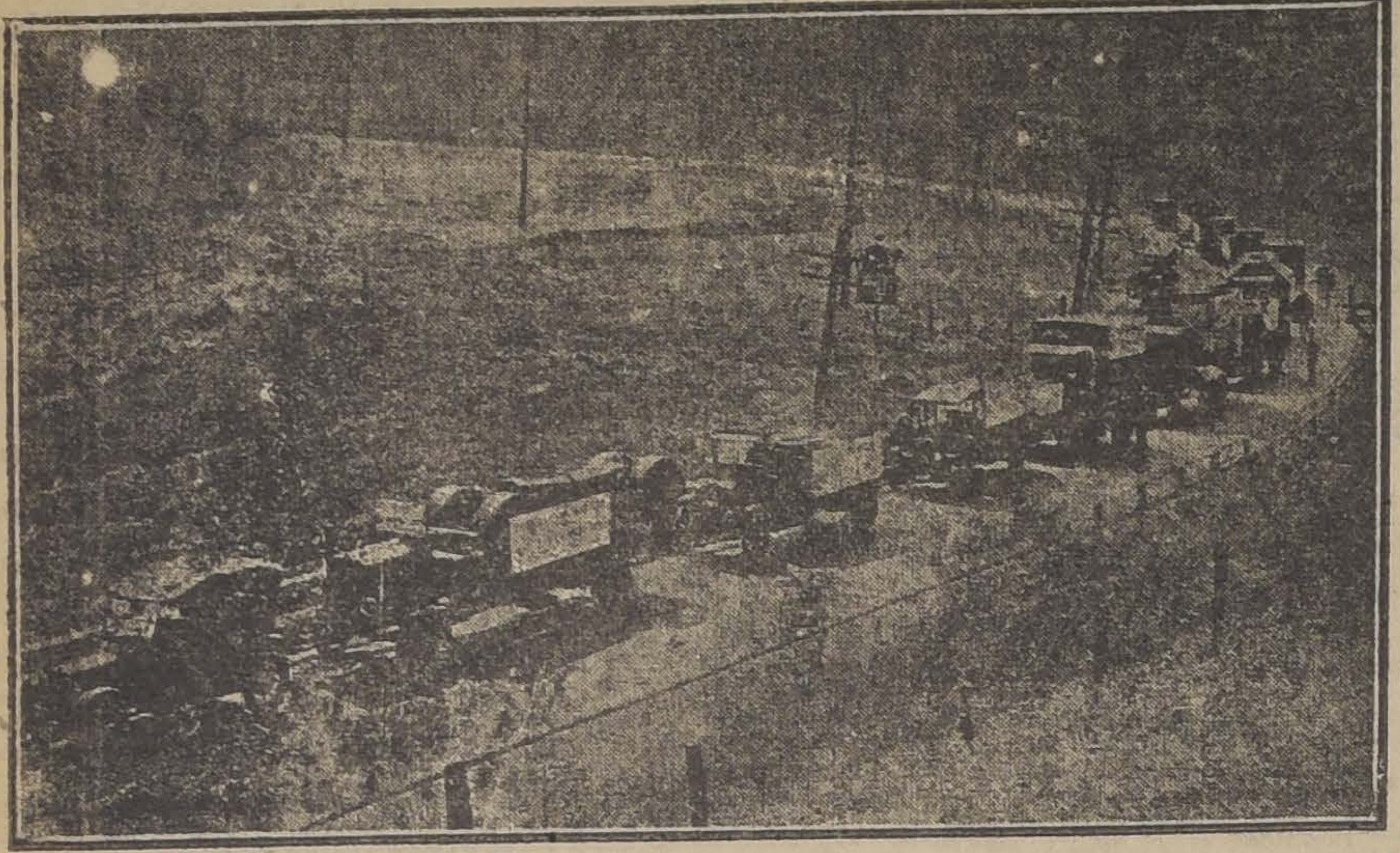

UNA "CABALGATA DE AUTOCAMIONES" VIAJANDO ENTRE SAN FRANCISCO Y LOS ANGELES, CALIFORNIA

La semana de los "Transportes terrestres y los buenos caminos", establecida desde hace algún tiempo en los Estados Unidos como medio de propaganda en favor de la intensificación del tráfico terrestre y la construcción caminera ha sido acogida por la opinión con inequívocas muestras de aplauso. Se ve que el auge del vehículo automóvil ha llegado en el momento psicológico en que el país se preocupaba de la solución del más grave de sus problemas económicos, cual era el del sistema de transporte de carga. Y es evidente que ningún momento es más oportuno que el presente para una campaña de propaganda tan altamente educadora y beneficiosa.

Muy significativa es la amplitud de esta iniciativa, si se la compara con el acto verificado no hace más de año y medio en Colorado, cuando se proclamó un "Día de los caminos de transporte", en dicho Estado, y en el cual el Estado dió los primeros pasos para atraer la atención del público hacia la utilidad del vehículo automóvil como transportador de mercaderías. Más de 18 veces mayor es el movimiento de ahora, que ofrece la apariencia de un acontecimiento de importancia nacional, desde el momento en que los Gobernadores de 18 Estados lanzaron proclamas en que invitaban a la observancia de una "semana de transportes terrestres, desde el 17 al 22 de Mayo, inclusive. Como parte del programa, de 75 a 90 procesiones de autocamiones recorrieron las comunidades rurales del país, lo que representó una "cabalgata de autocamiones" en que figuraban alrededor de 15,000 vehículos. En adición a esas procesiones, hubo numerosos desfiles y exhibiciones en cada sección del país, con películas cinematográficas descriptivas.

En vísperas de dicha campaña, había en los Estados Unidos, según un cálculo aproximado, unos 700,000 autocamiones en uso; el año anterior se habían producido 800,000 máquinas de esa especie, y se calculaba que en el presente año la producción de máquinas comerciales llegaría a 450,000.

La "Semana de los transportes y los buenos caminos" tuvo por objeto no solamente estimular en la presente generación el interés por el acarreo por caminos, sino también inculcar en las futuras generaciones la vital importancia de ese sistema en la vida económica de un país.

En virtud de ello, el apoyo y cooperación de la Junta Federal de Educación ha sido ofrecido a la campaña en favor de los transportes terrestres, abriéndose una asignatura de esta materia en todas las escuelas de la Nación; los condados, Estados y el Gobierno Federal han ofrecido premios a los mejores alumnos; la recompensa nacional será una beca por cuatro años de educación gratuita en cualquier colegio o Universidad de los Estados Unidos.

Particularmente notable aparece esta acción, de amplitud nacional, en favor del transporte caminero, si se la compara con el gran interés que el "Día del Transporte Caminero", celebrado en Colorado, en Noviembre de 1918, y que debe ser considerado como el del nacimiento del desarrollo del "autocamionismo". El Estado de Colorado estuvo concentrando su atención en esta materia, estudiando cuidadosamente las experiencias que la guerra dió con respecto al empleo de autocamiones, y a la vez observando las exigencias que el estado de guerra impuso. Centenares y aún millares de pequeñas ciudades se encontraron por primera vez en su vida en contacto con el resto del mundo gracias al automóvil. Por ellos fueron en realidad la revitalización del Estado que se celebró el 15 de Noviembre de 1918. Ciudadanos de cada una de las villas y ciudades del Estado se reunieron ese día a rendir homenaje a ese sistema de transporte. Los desfiles jugaron un importante rol en las ceremonias que se llevaron a efecto, con bandas, guirnaldas y banderas. Se verificaron mítines en muchas ciudades y se distribuyó profusamente literatura de propaganda. Se estima que en la ciudad de Denver, que, como capital del Estado centraliza sus actividades, se reunieron aproximadamente 75.000 personas para presenciar las festividades, en las que tomaron parte el Gobernador y prominentes ciudadanos.

Hasta esa fecha, el elemento oficial de ningún Estado había reconocido que la importancia del camión como medio de transporte pudiera extenderse a la de cabeza de una procesión a través de las calles de una capital. Nunca hasta entonces el pueblo había dedicado sus coros festivales a celebrar ese nuevo factor de transporte que lo ponía en contacto con el mundo exterior, ni había podido darse cuenta clara de cuantas pérdidas significa el no poseer facilidades de transporte o poseerlas en pequeña escala.

Aquel acto de Colorado rompió el hielo, por decirlo así.

El camión automóvil fué apreciado en lo que en realidad valía, y al mismo tiempo tomaba cuerpo en la opinión la idea de mejorar los caminos. Se llegó aún a hablar de la construcción de caminos para obtener demandas de autocamiona. Los agricultores comenzaron a entusiasmarse con el tiempo que ahorraban al ir a dejar sus productos a los mercados. Algunos había a quienes fué punto menos que imposible llevar al mercado sus productos hasta que el autocamión apareció.

La publicidad que se dió al "Día de los transportes terrestres", de Colorado, interesó en la materia a todas las otras regiones del país. No había razón para que no fuera así. Si el autocamión rendía tan inapreciables servicios en una sección del país, por qué no iba a esperarse un resultado análogo en cualquiera otra región en que se le implantase en las mismas condiciones.

Detroit fué uno de los primeros en rendir tributo a los transportes terrestres, por media de un desfile de autocamiones. Se verificó en conexión con un "Motor Transport Day", que se celebró el 18 de Mayo de 1919, y que fué declarado día festivo por todos los centros automovilísticos. Más de 800 se alinearon en el camino que se extiende a lo largo de las avenidas Woodward y Jefferson. Trece bandas, de diversas fábricas, se habían intercalado en la columna, y la mayoría de los camiones estaban cargados para demostrar su capacidad de carga. Y otra vez un funcionario del Estado demostró su interés por la iniciativa, cuando el Gobernador Mr. Albert E. Sleeper encabezó la procesión en un camión del ejército con el mayor James Couzens y el mayor Milton Ford, de Highland Park.

El movimiento no tardó en tener manifestaciones tan brillantes como las anteriores descritas, en diversos Estados del país.

Recientemente, la opinión se preocupó vivamente de un viaje de 3,200 millas emprendido desde San Luis, con el objeto de probar la eficiencia y durabilidad de los camiones militares.

Oficinas de propaganda ("Ship by Truck Bureaus), de los transportes terrestres aparecen cada vez en mayor número por todo el país. Otro signo del auge que ha asumido en los Estados Unidos el sistema del transpore por tierra, es la formación día a día más fre-

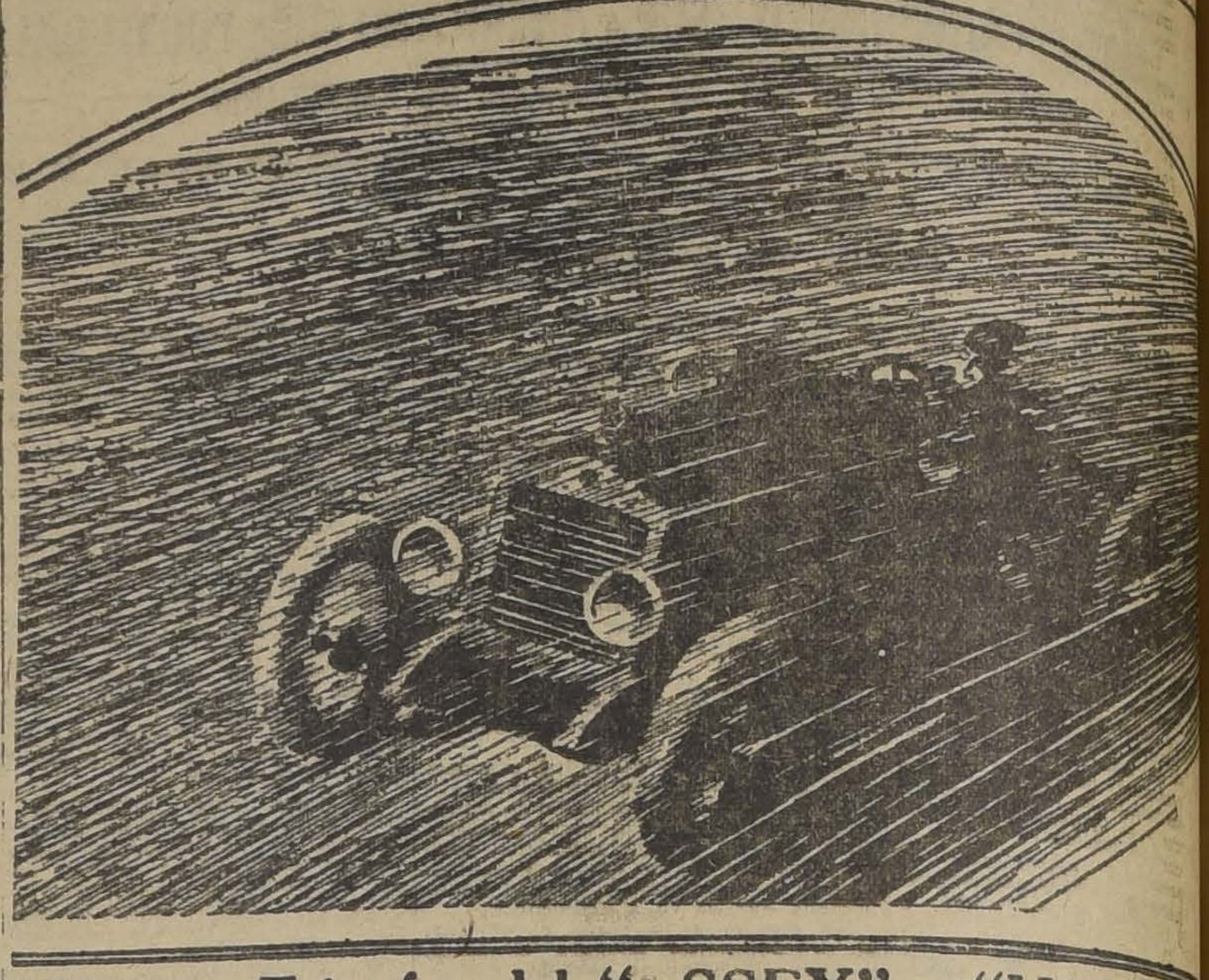

Nuevos Triunfos del "ESSEX" y "HUDSON

En el primer campeonato rioplatense de la milla, en las dos carreras de su categoría, t
fó el "ESSEX" en forma espléndida. También el "Hudson" se lució ganando las dos carrer
su categoría. Hemos de advertir que ambos coches corrieron con todo su equipo de fábrica y
arreglos de ninguna naturaleza.

Los resultados del torneo fueron como sigue:

Categoría 3 litros cilindrada (aficionados):
1.o "ESSEX", piloteado por M. Levechia, a razón de 105 kilómetros por hora.
Categoría 3 litros cilindrada (profesionales):
1.o "ESSEX", piloteado por F. Serra Lima, a razón de 115 klmts. por hora.
Categoría 5 litros cilindrada (aficionados):
1.o "HUDSON", piloteado por Martín Alzaga, a razón de 120 klmts. por hora.
Categoría 5 litros cilindrada (profesionales):
1.o "HUDSON", piloteado por Federico Serra L., a razón de 123 klmts., por hora.

HUDSON SUPER SEIS

Tanto el "ESSEX" como el "HUDSON", ganadores en s
respectivas categorías, son coches normales y corrieron co
sus carrocerías faetón.

Graham, Rowe & Co. Importador

ANTOFAGASTA, CONCEPCION, SANTIAGO, VALPARAISO

CHEVROLET

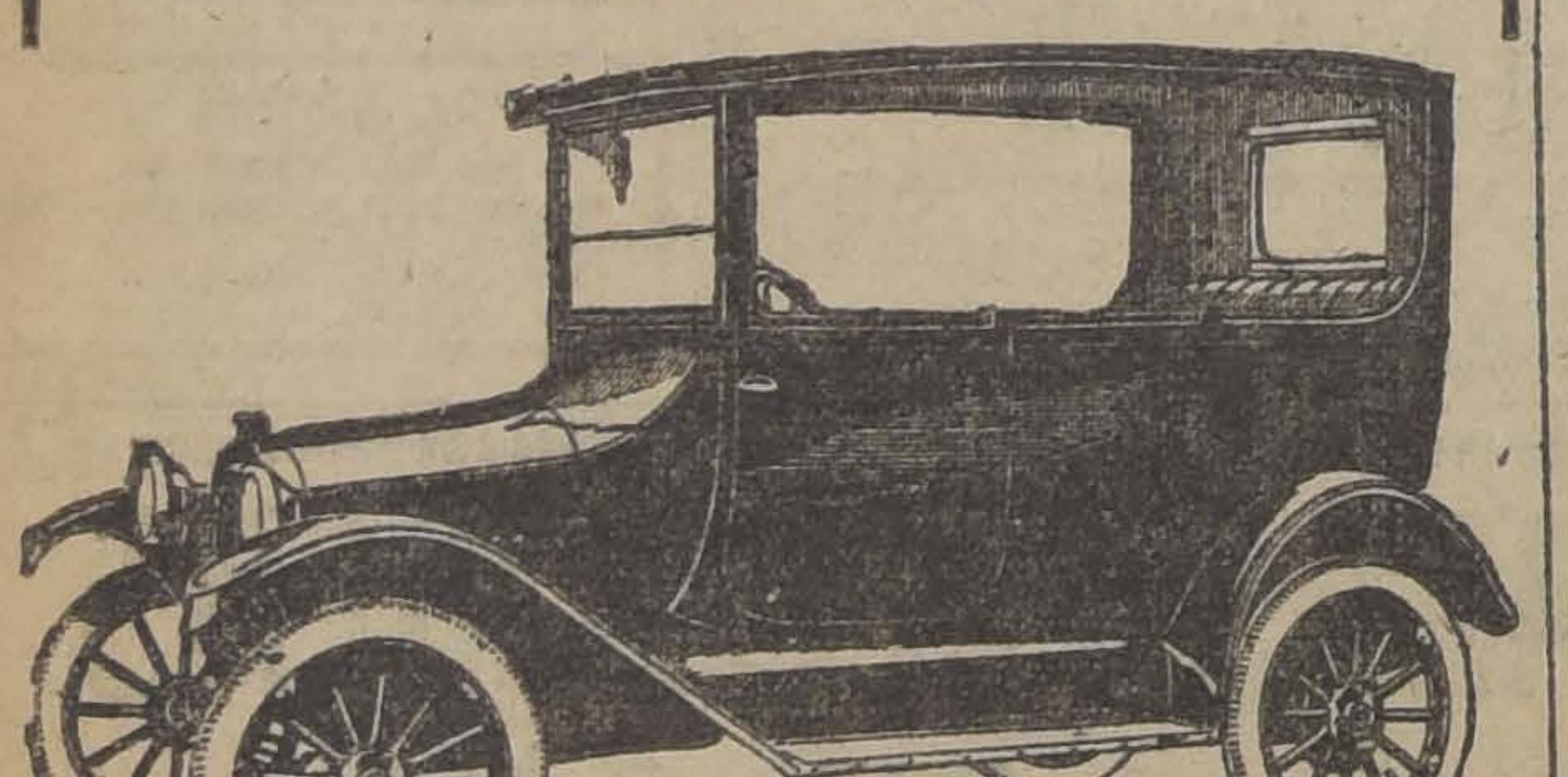

CHEVROLET

TIPO ESPECIAL PARA EL INVIERNO

Comodidad Elegancia - Sencillez

PIDA DATOS A

WILLIAMSON & Co.

UNICOS AGENTES

BANDERA, ESQ. CATEDRAL

CHEVROLET

GOODYEAR ALL WEATHER TREAD
GOODYEAR

La Torre Appoggrante di Pisa, Italia.

GOMAS NEUMATICAS "GOODYEAR"

Para Camiones de las medidas 36x6 y 38x7, tenemos
para entrega inmediata.

Uno de nuestros distribuidores: JOSE HERNAEZ. - Sama 1082

DISTRIBUIDORES PARA CHILE:

GRAHAM, ROWE & Co.

SANTIAGO, Bandera 275 -:- VALPARAISO, Cochrane 819 cuente de compañías dedicadas a explotar la industria.

En nuestro país, que ofrece un infinito campo de acción a toda suerte de empresas industriales, en gracia de su variadísima riqueza natural, ¡cuán beneficiosa sería una acción pública en favor de la construcción de caminos y el mejoramiento de los actuales.

Ilustra esta página un grabado cuya sola vista es suficiente para traer a la imaginación una serie de reflexiones alentadoras y de imágenes grandiosas acerca de lo que podría ser este país si llegara a contar con vías terrestres por ese estilo. Los norteamericanos, a quienes tanto nos empeñamos en imitar, desde el modo de andar hasta el corte del pantalón, nos ha dado la fórmula de cómo se consigue llegar a ese resultado: de nosotros sólo dependerá el que la aprovechemos, o la dejemos pasar a nuestro lado con la misma indiferencia que vemos correr hacia el mar millones de millones de metros cúbicos de agua, por entre regiones que se mueren de sed.

EL AUTOMOVILISMO EN LOS ESTADOS UNIDOS

Datos no oficiales recopilados en varios lugares cuentan una historia grandiosa del desarrollo del automovilismo en 1919.

Noventa fabricantes de automóviles para pasajeros y 170 fabricantes de camiones que emplean cerca de 580,000 obreros, produjeron en los Estados Unidos aproximadamente en los últimos doce meses, 1.586,787 automóviles para pasajeros y 302,142 camiones, avaluados en la colosal cifra de $ 1.807.583.839 oro.

Un pequeño grupo de fabricantes de gomas neumáticas para automóviles produjeron algo más de la mitad de los 30.000.000 que se fabricaron en 1919. La otra mitad fué fabricada por 218 compañías pequeñas. Del total completo, The Goodyear Tire & Rubber Company, de Akron, Ohio, E. U. A., fabricó cerca de 7.000.000, o sea el 30 o|o. La producción total para 1920 se estima en 40 millones de gomas neumáticas, de las cuales la Compañía Goodyear producirá el 25 por ciento más o menos.

La exportación de automóviles el año pasado fué prodigiosa. El valor de estos vehículos y sus accesorios exportados a 81 países asciende a $ 146.334.516 oro, de los cuales 62,624 automóviles para pasajeros se avaluaron en $ 86 millones 945.740 oro y 14.748 vehículos comerciales en $ 35 millones 372.417. El valor de los accesorios exportados ascendió a 42.016.384.

Se calcula que en 1919 existían en los Estados Unidos 62,036 comerciantes en automóviles, garages y talleres de reparaciones. De este total 82,317 eran comerciantes de automóviles para pasajeros; 18,348 comerciantes de camiones; 86,437 garages y 43,881 talleres de reparaciones.

Los agricultores fueron los que usaron en mayor escala los camiones. Se calcula que el 40 o|o de la producción de vehículos se vendió a los hacendados y agricultores el año pasado.

Los 7.100.000 motor-vehículos usados en los Estados Unidos, de los cuales 700,000 son camiones, pagaron por derecho de licencia a los diferentes Estados la cantidad de $ 65.000.000 oro.

Los matemáticos hacen los cálculos de que en el país hay un automóvil por cada 15 personas y dos en cada campo por cada dos y medio kilómetros cuadrados.

Los amantes de los caballos verán con gran tristeza que el año pasado los camiones descartaron del servicio más de 3.600,000 caballos. Además se considera que más de 6.000.000 de hectáreas de terreno fueron puestas en uso para producción de víveres por los camiones.

Los Estados de Iowa y Nebraska, E. U. A., tienen el mayor número de automóviles por capita, o sea uno por cada seis personas.

BOX

RESPRESS - MILLS. — Nos habla el presidente de la Federación de Box. — Como nuestros aficionados saben, el día 7 del presente subirán al ring del Hippodrome Circo, los pugilistas Dave Mills y Calvin Respress, que definirán superioridad en un match a quince rounds.

El entusiasmo que ha despertado entre el mundo sportivo el anuncio de este encuentro, nos ha hecho llegar hasta el presidente de la Federación de Box de Chile, don Manuel Mackenna Subercaseaux, para saber su opinión personal respecto al posible resultado de esta interesante lucha.

El señor Mackenna se resiste primero a hacernos una declaración, basado en que su puesto de dirigente del box se lo impedía, pero nuestras insistencias vencieron sus escrúpulos y nos dijo, en carácter personal, lo siguiente:

"El match en sí es de lo más interesante que cabe, por medirse dos individuos cuya supremacía no está bien deslindada y cuyas cualidades son equiparadas.

Estimo a Mills más científico que a su rival, pero la nerviosidad de que dió muestra en su último combate, me hacen creer que Respress puede con su ligereza aprovechar tales circunstancias y ser el vencedor. En la sala, nos agregaba, Mills es ligero, pero en el ring, los nervios son sus enemigos".

Las entradas, fijadas a precios populares, galería cuatro pesos, están en venta donde Palet.

REVISTAS DEPORTIVAS. — La Agencia Chilena de Publicidad, del Pasaje Balmaceda, nos ha enviado algunos números interesantes de revistas deportivas, que representa en este país. En ellas hay interesantes innovaciones de box, que seguramente aprovecharán nuestros aficionados.

PIDE LA REVANCHA. — Pedro Méndez peleador peso gallo del Centro Taliman, pide la revancha a Angel 2.o Guerrero, por el cual fué derrotado por puntos, en la Asociación de Centros de Box.

Mendez en esa ocasión estima que su derrota se debió a debilitamiento físico que le produjo una serie de baños turcos que se dió para presentarse con el peso reglamentario.

Ahora desafía a Guerrero a 10 rounds, en las condiciones que éste desee. Verse con su representante don Eduardo Cubillos, Centro Taliman, San Francisco 685, todos los días de 8 1|2 a 9 1|2 P. M.

CAMPEONATO INFANTIL DE BOX POR EL ESCUDO DASI. — Hasta ayer a las 6 de la tarde se habían inscrito los siguientes señores para el campeonato por el Escudo Dasi.

Por el Exequiel Vilches F. C., señor Carlos Espinosa.

Por el Railway B. C., el señor Guillermo Ledesma.

Por el Britania B. C., el señor Oscar Marchant.

Particulares, los señores: Elías Eduardo Vera, Germán Correa, Pedro Urzúa y Gustavo Solorzo.

Se previene a los peleadores que hoy a las 10 de la mañana se efectuará el sorteo de las peleas y deben tener cancelada su cuota, pues en caso contrario, se les borrará del campeonato.

Se cita a todos los delegados y peleadores a presenciar dicho sorteo, el que se verificará en el local del Centro Taliman, San Francisco 685.

EN TEMUCO

Vendo PANADERIA establecida con extensa propiedad.

Más detalles dará Carlos Perlwitzk, DAVILA 648, o CASILLA 1115.

560-Ag.-1.o

Botica de Semana

La "FARMACIA VICTORIA"

De Carlos Fanta T., Farmacéutico

Estará de turno desde hoy. Exactitud y esmero en el despacho de Recetas

Catedral Esq. Amunátegui

VIDA OBRERA

Sociedad de S. M. "Juan Miguel Dávila Baeza"

BRILLANTE ESTADO DE DESARROLLO EN QUE SE ENCUENTRA

Ayuda moral y material que presta a sus asociados

La Sociedad de Socorros Mutuos "Juan Miguel Dávila Baeza" fué fundada el 4 de Marzo de 1916 por un grupo entusiasta de porteros de Bancos, de Compañías de Seguros y de casas comerciales mayoristas, que deseaban ayudarse y mantener relaciones entre sí, acumulando fondos sociales para adquirir un bien raíz, fundar una biblioteca, una escuela nocturna para obreros y centros deportivos y familias, para dar conferencias sobre el alcoholismo, el ahorro, etc.

El presidente honorario de dicha institución, don Luis Ramírez Sanz, ha contribuído eficazmente a su desarrollo, concurriendo con su ayuda material y moral en forma tan decidida, que la sociedad se encuentra actualmente en brillante pie. El balance del año en curso ha arrojado un saldo tres veces superior al de los últimos años.

La sociedad continúa desarrollando su programa de trabajo y procura por todos los medios que están a su alcance proporcionar toda clase de ayuda a los socios necesitados o enfermos.

Durante el año próximo pasado recibieron asistencia médica sesenta y siete socios y obtuvieron auxilios pecuniarios quince, que se encontraban sin recursos durante el tiempo que estuvieron enfermos.

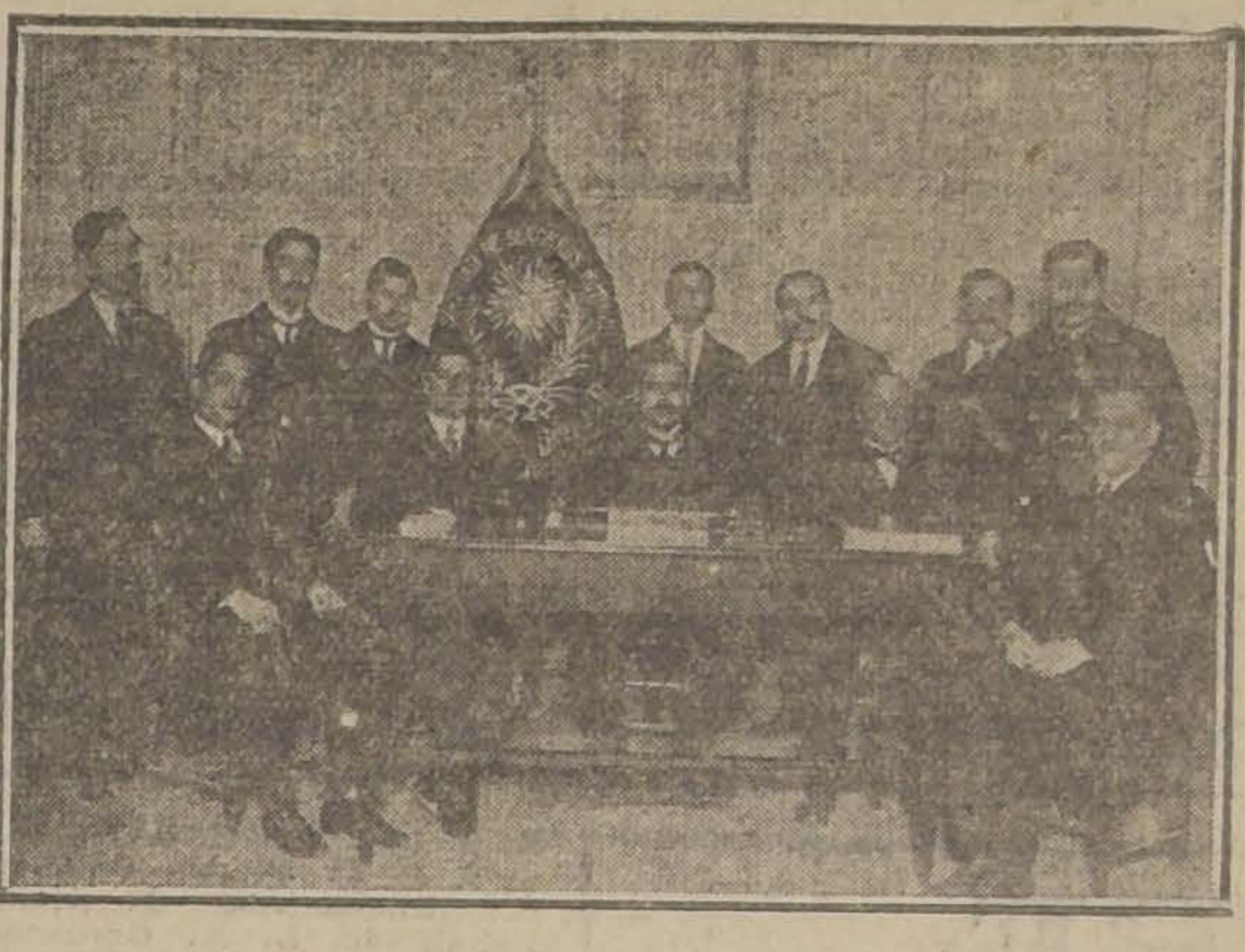

EL DIRECTORIO ACTUAL DE LA SOCIEDAD

El Directorio ha desempeñado su cometido con toda regularidad, demostrando especial interés en administrar correctamente con celo y laboriosidad poco común todos los asuntos que en bien general de la institución han sido sometidos a su aprobación.

El Directorio que rige actualmente los destinos de la sociedad es el siguiente:

Presidente, don Isaías Fuentes G.; vice-presidente, don Luis A. Lara; secretarios, don Emilio Barbosa y don Manuel R. Bruna; tesoreros, don Ramón Escobar y don Evaristo Lobos; directores, los señores Teodosio Díaz, Julio Torrico, Arturo Gómez, Leandro Díaz, Armando Concha, Benjamín Maulen, Nicolás Arriagada, Amador Morales, Manuel Rivera y Manuel J. Carreño.

SOCIEDAD INSTRUCTIVA DE SOCORROS MUTUOS DE AMBOS SEXOS "LA AURORA". —Habiendo fallecido el socio don Víctor Jaure, perteneciente a las Sociedades "Fermín Vivaceta", "Igualdad y Trabajo" y "La Universal", con las cuales se mantenían relaciones de amistad. Se ruega a los consocios se sirvan acompañar sus restos al Cementerio General, hoy a las 10 A. M.

Punto de reunión: Avenida de La Paz esquina de Mapocho.

—Junta general para mañana a las 8 P. M. Se encarece la asistencia por haber asuntos de suma importancia que tratar. San Diego 645.

SOCIEDAD "LA UNIVERSAL".— Ha dejado de existir el consocio jubilado y expresidente, señor Víctor Jaure J., (Q. E. P. D.), de esta Sociedad.

Su desaparecimiento constituye una dolorosa pérdida para su familia, sus consocios e innumerables relaciones, que vieron en él, al padre cariñoso, al consocio desinteresado, entusiasta y filantrópico y al amigo sincero que supo captarse las simpatías y estimación de cuantos lo conocieron.

Sus funerales se efectuarán hoy, a las 9 A. M., partiendo el cortejo a pie, en dirección al Cementerio General, de su casa-habitación, Av. General Velásquez N.o 65, (Avenida Latorre).

De un modo especial, se ruega a sus relaciones sociales y particulares, se sirvan acompañar sus restos.

ACADEMIA DE BAILE DE LA SOCIEDAD COMERCIANTES DEL MERCADO CENTRAL. —Hoy habrán dos tertulias familiares, una matinée de 4 a 8 P. M., y otra nocturna después de comida.

UNION GREMIAL DE FUNDIDORES. —Se manifiesta a los socios que las divergencias habidas entre las firmas Corbeaux y Rovinovich e hijo, y algunos de nuestros compañeros han sido solucionados satisfactoriamente.

—Citase a junta general ordinaria para hoy a las 10 A. M. Se encarece la asistencia y puntualidad en la hora para tomar una fotografía.

FEDERACION INSTRUCTIVA OBRERA. —Hoy gran baile social a las 8 P. M., en honor de las socias.

ESTUDIANTINA ESMERALDA.— El Domingo 8 del actual, beneficio pro-fondos sociales, en el espacioso salón-teatro de la Federación Instructiva Obrera, calle Maipú N.o 840. El programa constará de un acto literario-musical y baile con orquesta, dando principio a las 3 P. M.

SOCIEDAD DE SOCORROS MUTUOS BERNARDO O'HIGGINS. — En la sesión de hoy se tratará entre otras cosas: de la participación de la Sociedad en el desfile patriótico que se efectuará en la tarde a las 2 P. M.

—Se nombró a los señores Manuel Rodríguez, Homero Silva, Andrés Campos y Gaspar 2.o del Río para que representen a la Sociedad en los funerales de don Víctor Jaure, expresidente de "La Universal", que tendrán lugar hoy día a las 9.30, saliendo desde General Velásquez 65.

SOCIEDAD "LA DEMOCRACIA" —Todos los Domingos interesantes matinées orquestales para lo cual se ha contratado un excelente conjunto.

A dichas matinées se invita muy en especial a los miembros de Sociedades amigas y en general a todo aquel que simpatice con la institución.

En la matinée que tendrá lugar hoy se darán hermosos regalos a los asistentes y se efectuará también la rifa del reloj-pulsera.

CENTRO FAMILIAR "LA ESPERANZA". —Hoy a las 9 P. M., se dará principio al gran baile que se ha preparado en honor de nuestra Sociedad amiga "La Democracia". Habrán hermosos regalos para las señoritas asistentes.

—Hoy matinée a las 4 1|2.

PARTIDO OBRERO SOCIALISTA. Local, San Francisco 835.

Hoy Domingo, a las 3.30 de la tarde, asamblea extraordinaria, para finiquitar las acusaciones formuladas en contra de algunos miembros.

SOCIEDAD "LA UNIVERSAL".— Se comunica a los consocios, relaciones sociales y particulares, el fallecimiento del ex-presidente de la institución, señor Víctor Jaure J., acaecido el Viernes, a medio día.

Sus funerales se efectuarán hoy, partiendo el cortejo fúnebre de su casa habitación, Avenida General Velásques N.o 65, (Avenida Latorre).

ESCUELA NOCTURNA "PEDRO N. SILVA" DE LA SOCIEDAD "GREMIO DE ABASTO".—La Comisión de Escuela de esta Institución ha nombrado provisoriamente al señor Ignacio Barrios profesor del tercer curso que se abrirá en esta Escuela el Lunes próximo.

En la terna pasada por el director, señor Fortunato Beas, figuraban los profesores normalistas señores: Juan Oteiza, Ignacio Barrios, N. Cubillos, Juan Saldes y Giordano Castro.

Se invita a todos los miembros de la Sociedad "Gremio de Abasto" a la inauguración de este nuevo curso que se llevará a efecto el próximo Lunes, a las 7.30 P. M.

UNION DE MATRONAS DE CHILE.—Las consocias deben asistir en la Asociación de señoras contra la Tuberculósis, Santa Rosa 891, los Lúnes, a las 3 P. M., funciona el Consultorio Maternal N.o 1 "Doctor Biocio" y en San Martín 940. Los Miércoles, a la misma hora, trabaja el Consultorio Maternal N.o 2 "Doctor Frías"; pronto inauguraremos otros.

Se encarece la asistencia.

SOCIEDAD DE SOCORROS MUTUOS UNION ANDRES BELLO.— Se ruega a los señores consocios se sirvan enviar a secretaría su libreta y dirección de su domicilio o establecimiento donde trabajan, datos que son de suma necesidad para la organización de la recaudación.

Lo socios morosos tiene plazo hasta el 6 de Octubre, para que cancelen sus cuotas, después de esta fecha, se dará cumplimiento al artículo 18 de los estatutos. Los que tuvieran interés en ponerse al corriente, pueden dar previo aviso a dónde puede el recaudador pasar a hacer la cobranza.

Fueron reincorporados, en la sesión pasada, los señores Francisco Albornoz, Benjamín Aguilera e incorporado el señor Pedro N. Guerra, presentado por el señor José Aqueveque.

Se ruega a los directores asistir mañana Lunes a las 3 de la tarde a secretaría, y en caso de lluvia, queda sin efecto esta citación, lo que se avisará oportunamente.

FEDERACION OBRERA DE CHILE. — Junta Provincial de Santiago. — Junta general extraordinaria hoy a las 2 P. M. Deben concurrir los secretarios generales y delegados de este cuerpo directivo y especialmente los de los Consejos números 5, 13, 15, 20, 23, 25 y 1 Espejo.

Se tratarán asuntos relacionados con nuestra organización en estos últimos días, en San Pablo 1511.

Federación de Obreros de Imprenta. — Junta genera de encuadernadores a las 5 P. M., y sesión de Directorio a las 4 P. M. de hoy. Mañana asamblea a las 9.30 de la mañana.

Unión de los Tipógrafos. — Sesión de Directorio mañana a las 3 P. M., a las 8, junta general ordinaria.

Sociedad Inválidos del 79.— Junta general ordinaria hoy a las 3 de la tarde.

Sociedad de Resistencia de Carroceros y Empleados de Garages. — Asamblea general extraordinaria hoy a las 10 A. M. Local: Rosas número 1762.

Sindicato Obrero de Fábricas de Espejos y Ramos Similares. —Junta general hoy a las 9.30 A. M.

Sociedad Dueños de Carretelas el Progreso. — Junta general hoy a las 3 P. M.

Sociedad Unión Teatral. — A fin de tomar parte en el desfile, cítase hoy a las 2 P. M.

Sociedad Santiago, de Zapateros, Hormeros y Curtidores. — Junta general hoy a las 9.30 A. M.

Unión Gremial de Obreros Metalúrgicos. — Reunión general hoy a las 10 A. M.

Federación de Pintores en Resistencia. — Cítase hoy a las 9 A. M.

Sociedad de Artesanos La Unión. —Sesión ordinaria mañana Lunes a las 9 P. M.

Federación Instructiva Obrera. — Cítase a los socios cára ir al desfile a las 12.45, en nuestro salón social.

Sociedad Unión de Talabarteros —Junta general hoy Domingo a las 9 A. M.

Sociedad de Pintores Miguel Angel. — Reunión de Directorio hoy a las 10 A. M., y junta general a la 1 P. M., para el desfile.

Unión Sindical de Carpinteros y Barnizadores d eRamos Fúnebres.— Reunión general hoy a las 10 la mañana.

Sociedad de Repartidores de Pa —Se cita a los socios al desfile, hoy. Punto de reunión: Riquelm 859, a la 1 P. M.

Unión en Resistencia de Elabor dores en Maderas. — Asamblea g neral hoy Domingo 1.o de Agost

Centro de Estudios Sociales. Sesión extraordinaria hoy Domingo las 10 A. M., en Rosario 1112.

Sociedad Bernardo O'Higgins. Sesión de Directorio hoy a las y media A. M.

Federación de Empleados de H teles. — Reunión de hoy para asi tir al desfile, en nuestro salón, la 1.30 P. M.

Sociedad de Socorros Mutuos M nuel Rodríguez. — En sesión del del pasado, entre otros se tomaro los siguientes acuerdos:

Aceptar el contrato presenta por la Empresa de Pompas Fúnebres Zenteno.

Aceptar los servicios del señ Modesto Villar, como censor de l boticas que atienden a la socieda

Se avisa a los consocios que d seen ponerse al día en el pago sus cuotas, que el administrador d Temístocles A. Ibañez atenderá el local social, San Francisco 7 todas las noches de 8 a 10 P. M.

Sociedad de Ambos Sexos La Fr ternidad. — Fué elegido el siguie te Directorio:

Presidente, señor Alberto Mesía

Vice-presidente, señor Remig Vargas.

Secretarios: señor Pedro L. R vas y señorita Carmela Norambuena.

Tesorero, señor Carlos Reyes.

Pro-tesorero, señor Lorenzo M drid.

Directores: señora Carmen T. Norambuena, señora Concepció Quinteros, señora Benita Sandoval señora Julia Lecaros.

Bibliotecario, señor Ignacio R dríguez.

Comisiones: sanidad, señor Carl Reyes, señora Juana de Lecaros, ñora Rosario Martínez de R.

Funerales, señor Lorenzo Madri señora Petronila de Madrid.

Contabilidad, señorita Ana So Vásquez, señor Fidel Lecaros.

Porta-estandarte, señor Manu Gallegos.

Junta de Directorio mañana a l 8.30, con espera hasta las 9, en local de costumbre.

Sociedad de Socorros Mutuos F gueroa Alcorta. — Junta gener ordinaria para hoy a las 10 A. M en el salón social.

Se encarece la asistencia, por tr tarse del examen del balance semestral, nombramiento de delegad al Congreso Social Obrero, programa de la fiesta del aniversario social y de varios otros asuntos importantes.

Círculo Arturo Prat de la Unió Nacional. — Se efectuará el Sábad 7 del mes en curso la velada literario-musical, a beneficio de fondos sociales, seguida de un gra baile social, en honor de las sociedades amigas.

Será dirigda por dos profesore de la Academia Coreográfica Estrella del Mar, en el local de la Sociedad La Universal, ubicado en la calle Arturo Prat 1343.

Las entradas se encuentran a disposición de los socios e interesado en las siguientes partes: Cigarrerí La Belleza, San Diego 1075; Pastelería La República, San Diego 114 Camisería El Record, San Dieg 1250; Paquetería, San Diego 153 Almacén San Rafael, calle Pedr Lagos 1386; y en la cafetería ub cada en la Avenida Matt 835.

COLONIA

A $ 3.60

SIN ENVASE

Botica Francia

ESTADO 154

Frente a San Agustín

Llegaron los Exquisitos CIGARRILLOS

ED. LAURENS

Marca "LE KHEDIVE"

Garantizados de puro tabaco egipcio, sin substancia opiada.

PEDIRLOS en todas las CIGARRERIAS

Depositarios y Unicos Representantes para Chile

CASA FRANCESA

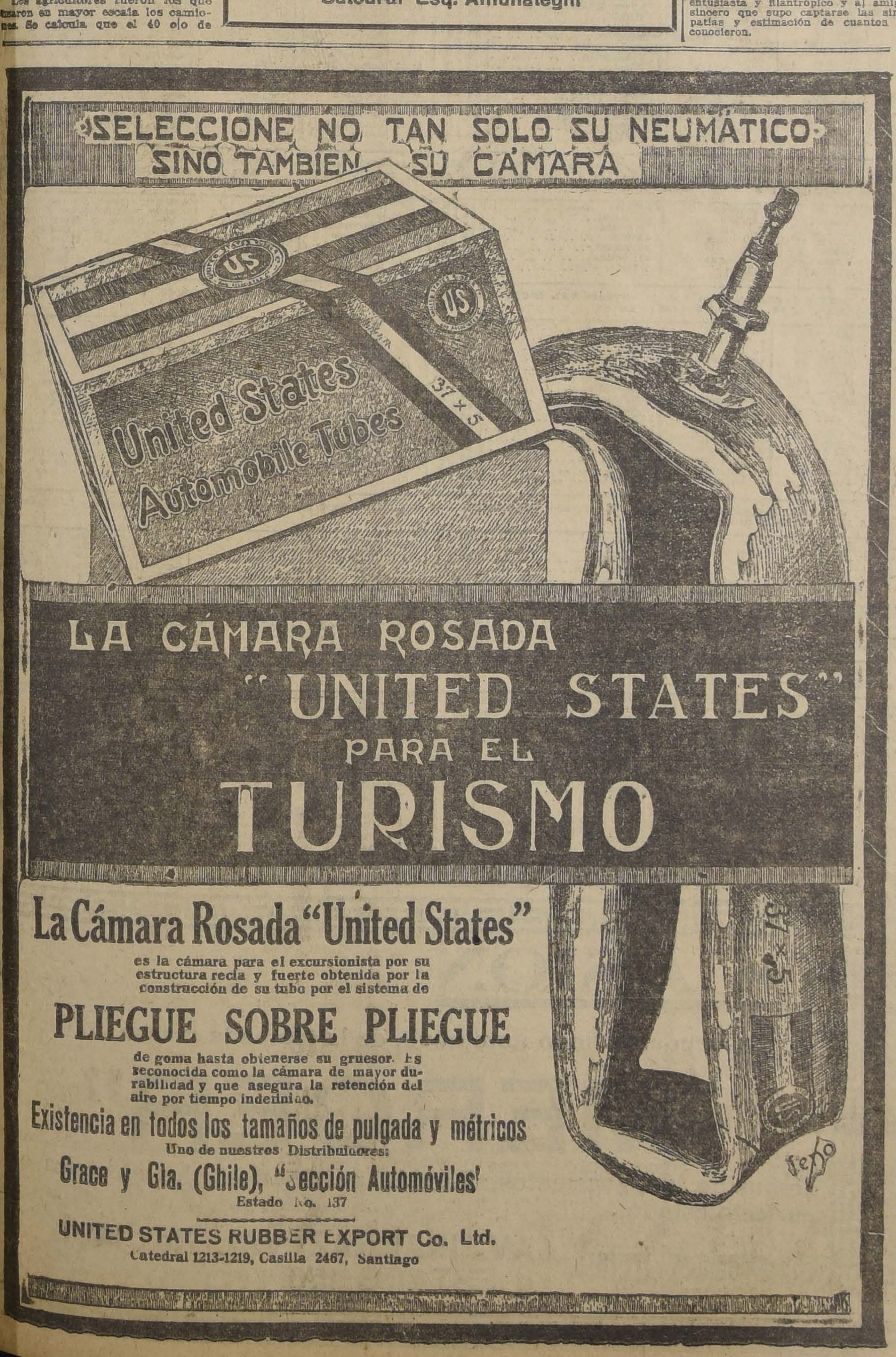

La Cámara Rosada "United States"

es la cámara para el excursionista por su estructura recia y fuerte obtenida por la construcción de su tubo por el sistema de

PLIEGUE SOBRE PLIEGUE

de goma hasta obtenerse su grueso. Es reconocida como la cámara de mayor durabilidad y que asegura la retención del aire por tiempo indefinido.

Existencia en todos los tamaños de pulgada y métricos

Uno de nuestros Distribuidores:

Grace y Cía. (Chile), "Sección Automóviles"

Estado No. 137

UNITED STATES RUBBER EXPORT Co. Ltd.

Catedral 1213-1219, Casilla 2467, Santiago

TOME DEPURATIVO RICHELET
sin cambiar nada en su modo de vivir

Tal es el precioso consejo que dán, actualmente, todos los médicos celosos de su autoridad, cuando se les consulta respecto a una enfermedad de la piel ó una afección de origen artrítico. Efectivamente: por grandes que sean la antigüedad y la gravedad de la enfermedad, siempre se ha obtenido una curación rápida y duradera mediante el uso del

Depurativo Richelet

Este potente purificador y regenerador de la sangre, está justamente considerado como infalible en el tratamiento de las Enfermedades de la piel (Eczemas, Psoriasis, Acné o Barros, Sicosis, Herpes o Empeine, Granos, Comezones, etc.), de las Ulceras de las piernas, de los reumatismos, de la Gota, de los Desórdenes de la circulación (Varices, Flebitis), de las Manifestaciones de origen sifilítico, etc.

Es indispensable, en concepto preventivo, efectuar, por lo menos, dos curas cada año.

El tratamiento Richelet se encuentra en todas las buenas farmacias.

Un folleto ilustrado acompaña siempre á cada frasco.

Laboratorio L. RICHELET de Sedan,
6, Rue de Belfort, Bayona (Francia).

FABRICANTES de los ESTADOS UNIDOS de AMERICA

A los IMPORTADORES y COMPRADORES al por mayor de la AMERICA LATINA

Pídanse Catalogos y demas Pormenores de los productos manufacturados por las casas siguientes de THE BECKWITH NORTH AMERICAN INFORMATION BUREAU en las oficinas de este Periodico.

Cualquier otro artículo que Ud. necesite y que no esté indicado en esta lista, sírvase pedirlo a la INTERNATIONAL COMMERCE ASSOCIATION, 47 West 34th Street, New York, quienes con todo gusto lo pondrán a Ud. en communicación con uno de los fabricantes inmediatamente.

Accesorios Para Automoviles
G. A. SAITTA, 8 Bridge Street, New York. Accesorios para automoviles.

Articulos de Optica
THE OSKAMP, NOLTING CO., Cincinnati, O.—Articulos de óptica maravillosos. Pídase catálogo gratis.

Articulos Para Embarques
THE BOTTS MARKING INK CO., New York. Patrones, cojines para sellos, cepillos, etc.

Cervecerias y Embotelladores
U. S. BREWERS & BOTTLERS SUPPLY EXPORT CO., Inc., 47 West 34th Street, New York—Unicos Fabricantes de las TAPITAS-CORONA de Patente Exclusivo que no permiten el escape de Gas.

Comestibles
P. PASTENE & CO., Inc. New York and Boston, Mass.—Fideos, Frijoles, Garbanzos, Latos, etc.

Editores Musicales
C. C. CHURCH & CO., Hartford, Conn. Música vocal e instrumental.

Efectos Maritimos
THE JAMES WALKER CO., Baltimore, Md. Accesorios para astilleros y auto-botes incluyendo alambre y cable de manila.

Exportadores
EVERETT, HEANEY & CO., Inc. New York. Telas de Algodon.

Ferreteria
HELLER BROTHERS CO., Newark, N. J. Limas, escofinas, herramientas y acero.

Hotels
HOTEL DE SOTO, New Orleans, La.—La casa del millón de dollars. Famosa por su cocina criolla.

Implimentos Para Haciendas
COLUMBIAN STEEL TANK CO., Kansas City, Mo.—Silos, Almacenadores de granos y equipos sanitarios para haciendas.

NEWPORT CULVERT CO., Inc. Newport, Ky.—Silos de metal "Gohi" y tuberia acanalada.

Instrumentos Musicales
MORTIMER, HOLZER & COLLINS, Inc. New York.—Pianos Wissner, fonógrafos Regina.

Juguetes
STANDARD DOLL CO., New York. Juguetes y muñecas.

Maquinaria
MARION MACHINE, FOUNDRY & SUPPLY CO., Marion, Ind.—Maquinaria para pozos de petroleo, barro y mineria. Especialidades para máquinas a vapor, accesorios para calderas. Parillas. Limpiadores de hollín y quemadores de bagazo de azucar.

Maquinas Para Coser
THE NEW HOME SEWING MACHINE CO., New York.—Máquinas para coser y accesorios.

Papel
E. C. PALMER & CO., Ltd., New Orleans, La. Papel, tipo de imprenta, prensas.

JAMES P. HEFFERNAN PAPER CO., New York.—Manufactureros y exportadores de todas clases de papel.

LINDLEY BOX & PAPER CO., Marion, Ind. Cajas de cartón y de papel plegadizas.

Ropa de Bano
THE MILBURY ATLANTIC M'F'G. CO., New York—Ropa de báno, sweaters, abrigos de bano.

Ropa Hecha
INTERNATIONAL READY TO WEAR CORP., 1328 Broadway, New York. Vestidos, abrigos, trajes, ropa interior, blusas, toda clase de ropa para señoras, niños, y niñas, trajes y camisas para caballeros y niños, calcetines, medias, etc. bolsas de cuero, articulos de cuero, novedades, articulos de merceria y de joyeria.

Ropa Para Caballeros
VARSITY UNDERWEAR CO., Baltimore, Md.—Ropa interior atlética Varsity, pajamas y ropa de dormir para caballeros y niños.

Semilas Para Hortaliza
I. N. SIMON & SON, Philadelphia, Pa. Pídase catálogo indicándonos si es Ud. comerciante o cultiva para vender en el mercado.

Tejidos
WM. E. HOOPER & SONS CO., Baltimore, Md.—Articulos gruesos de lana.

Vidrio
JOHNSTON BROKERAGE CO., Pittsburg, Pa.—Cristales para vidrieras, placas de vidrio pulido.

TURF

CLUB HIPICO

LAS CARRERAS DE LA TARDE

Apreciaciones y pronósticos

Novedoso y abundante en inscripciones, ya que consta de ocho pruebas, es el programa que para la reunión de esta tarde ofrece nuestro principal Hipódromo.

Con el Premio Valparaíso, sobre una milla, se inicia la fiesta hípica de hoy. El lote que se ha congregado es bastante modesto, condición que dificulta más aún la elección del posible vencedor. Entre los más probables figuran: Levien, que no obstante los 59 kilos, puede imponerse; Don Alfredo, que sabemos está en buenas condiciones; Ginger, que también ha mejorado de estado y por tanto puede salir y por último Rhum y Pasco, que pueden hacerse presente, sin muchas dificultades. En resumen, nuestros preferidos son: Ginger; Levien y Don Alfredo.

La prueba siguiente es el premio Vite, sobre un tiro de 1,400 metros, carrera en la que desde el primero hasta el último de los inscritos puede salir cualquiera.

Nuestra carta en este handicap, es Solferino, que lleva un peso muy cómodo y que actuará en una distancia a nuestro juicio favorable. En el primer placé vamos a recomendar a Polvillo, hijo de Siberien, que reaparece en buenas condiciones. Para tercero nos gusta Daventry, que el Domingo se manifestó como regular.

Muy numeroso es el grupo que disputará los 1,100 metros del premio Vidalita, reservado a tres años perdedores.

Sacar conclusiones en carreras de esta naturaleza, es tiempo perdido, pues, el que menos se piensa puede ganar. En consecuencia, vamos a dar nuestros preferidos, teniendo por base únicamente nuestras últimas informaciones. Ellas son: Gala, para ganador y Nitrato y Essex para los placées.

Bonita promete ser la cuarta carrera del programa, sobre la misma distancia y condiciones que la anterior.

Sin entrar en apreciaciones, en carreras de perdedores y de lote tan abundante, como la presente, ya que ellas poca luz nos darían, vamos a indicar los competidores que más nos gustan, según el concepto que en sus presentaciones nos hemos formado. Los candidatos nuestros son: Asturiano, Euclid y Filoche.

Los 1,500 metros del Premio Virrey, prometen un hermoso desarrollo y una llegada interesante.

General, el digno hermano de Captain, demostró y ha demostrado últimamente, ser un gran producto, que con toda seguridad, desempeña un bonito papel en la nueva generación. Lo hacemos nuestro favorito, designando para el segundo puesto a Kerensky.

Reñida llegada tendrá a nuestro juicio, la sexta prueba de la tarde, premio Val d'Or sobre un tiro de 1,400 metros.

Cualquiera puede triunfar, en vista de la equitativa distribución de pesos. Sin embargo, vemos como mejor colocados a Giacomo, que está en excelentes condiciones; Antaño, que corre muy bien en este tiro; Romanones, que puede ahora ocupar una colocación inesperada; Harold, que está en estado de adjudicarse el puesto de honor; Gacetilla, que podría figurar en tabla y por fin, Esparceta, y Durbar, que pueden alternar con algunas probabilidades. Seleccionaremos: Antaño, Giacomo y Romanones en este orden.

En la prueba de fondo de la reunión, más de la mitad de los anotados, cuenta con títulos suficientes para adjudicarse el premio.

Para ganador nos inclinamos por el Stud Ebeache, formado por Caucasia y Alum, que según nuestras informaciones, conservan su anterior estado. Para los placées votaremos por Peter Pan y Bahía.

Termina la tarde hípica, con los 1,400 metros del Premio Vite, carreras de muy difícil pronóstico.

Nuestra vista se ha detenido en Gladiadora, a pesar de que es una yegua muy falsa; pero, como llevará una buena monta, la hacemos nuestra favorita. En el segundo y tercer lugar del marcador, señalaremos a Alboroto II y Chiflón.

RESUMEN

1. Ginger, Levien y Don Alfredo.
2. Solferino, Polvillo y Daventry.
3. Gala, Nitrato y Essex.
4. Asturiano, Euclid y Filoche.
5. General y Kerenski.
6. Antaño, Giacomo y Romanones.
7. Stud Ebeache, Alum, Peter Pan y Bahía.
8. Gladiadora, Alboroto II y Chiflón.

PROBABLES MONTAS Y COMPETIDORES PARA LAS CARRERAS DE ESTA TARDE

Primera carrera, 1,600 metros

Bastián, M. Silva; Cebú, R. Muñoz; Levien, U. Núñez; Pasco, F. Rozas; Air, P. Morales; Don Alfredo, G. Aravena; Ginger, Alf. Silva; Trinity Hall, N. Oteiza; Be Quick, L. A. Norambuena; Saint's Ferry, M. Araya; Regenta, D. 2.o López; Rhum, J. Arancibia.

Segunda carrera, 1,400 metros

Matadora, C. Pombet; Trentino, J. F. Bernal; Ballader, R. Piérola; Drina, M. Gamboa; Oiseau Blue, J. Oregón; Daventry, J. Vergara; Liverpool, U. Núñez; Polvillo, S. Miranda; Miss Olga, J. Arancibia; Shannon, A. Molina; Traidor, N. N.; Cadete, no corre; Chacolí, no corre; Orshiré, Ar. Silva; Solferino, H. Ramírez; Tenebrosa, D. 2.o López; Kopa, J. Pinto; Nodriza, G. Guerra; Cristóbal Colón, no corre.

Tercera carrera, 1,100 metros

Activo, E. Solís; Che, H. Contreras; Crevecoeur, C. Cruz; Essex, R. Piérola; Gala, Alf. Silva; Galion, J. Arancibia; Herodes, J. M. Baeza; Herodoto, no corre; Hollín, U. Núñez; Lolo, R. Muñoz; Nitrato, J. F. Bernal; Roderick Dhu, N. N.; Rol, M. A. Espinosa; Taco alto, M. Gamboa; Bambalina, J. Oregón; Epístola, J. Vergara; Erin, D. 2.o López; Espadaña, L. A. Orellana; Fiolette, R. Meza; Hila, J. Madrid; La Seine, A. Molina; Marsellesa, S. Miranda; Navira, F. Rozas; Pegajosa, M. Vergara; Pinganilla, M. Silva; Prontitud, G. Adasme.

Cuarta carrera, 1,100 metros

Asturiano, R. Piérola; Cila, R. Muñoz; Cipaye, N. Oteiza; Estaño, C. Cruz; Euclid, A. Molina; Exter, L. Jopia; Marruecos, S. Miranda; Octubre, M. Gamboa; Oracle, J. González; Piave, N. N.; Rasputín, A. Silva; Rover White, E. Rebolledo; Wittel, N. N.; Assaye, J. F. Bernal; Emotion, N. N.; Enchantress, J. Arancibia; Exhalación, L. A. Orellana; Filoche, M. Vergara; Kupela, E. Solís; Marialva, R. Meza; Peggy Wood, M. Silva; Retorta, F. Rozas; Rubia, P. P. Cancino; Veldora, M. Pérez; Vestale, J. Oregón.

Quinta carrera, 1,400 metros

Gloriola, no corre; General, J. Salfate; Viviani, R. Piérola; Feño, M. Pérez; Kerenski, G. Aravena; Golosina, S. Miranda; Viviana, J. Arancibia.

Sexta carrera, 1,400 metros

Micke, J. F. Bernal; Giacomo, M. Verdejo; Don Alvaro, J. M. Baeza; Antaño, M. Pérez; Durbar, A. Molina; Harold, S. Ponce; Gacetilla, U. Núñez; Romanones, M. Gamboa; Esparceta, G. Aravena; Lochinwar, no corre; Capucine, L. A. Zúñiga; Don Alfredo, no corre; Olivar, H. Ramírez; Duelo, J. Pinto; Minck, A. Silva; Silver, D. 2.o López.

Séptima carrera, 2,400 metros

Caucasia, talvez no corra; Alum, Alf. Silva; Durbar, si corre, A. Molina; Peter Pan, J. M. Baeza; Turpin, H. Contreras; Ruler, J. Vergara; Bahía, A. Silva; Cristóbal Colón, C. Cruz; Ginger, J. Pinto; Juliano, D. 2.o López; Traidor, no corre.

Octava carrera, 1,400 metros

Tiránica, no corre; Alboroto II, M. Pérez; Gladiadora, J. Salfate; Validol, J. Vergara; Furlana, C. Pombet; Brest, R. Flores; Cultura, S. Miranda; Tardía, J. Oregón; Chiflón, M. Gamboa; Feudal, R. Díaz; Falsete, A. Molina; Pau, H. Contreras; Lord Beryl, R. Piérola; Porto Alegre, G. Aravena; Cambio, H. Ramírez; Tellito, J. Pinto; Chichí, L. Carrasco; Golden Glass, D. 2.o López.

RESUMEN DE LOS MEJORES APRONTES HABIDOS EN LA SEMANA, POR LOS DIVERSOS COMPETIDORES INSCRIPTOS EN EL CLUB HIPICO:

Primera carrera

—Cebú, montado por R. Muñoz, pasó el Viernes, 1.400 metros en 1.40.

—Pasco, montado por F. Rozas, pasó el Viernes 1.400 metros, en 141.

Trinity Hall, montado por un aprendiz, pasó 1.000 metros en 1.8.

—Regenta, montada por D. 2.o López, pasó el Viernes 600 metros en 42, después de un descanso repitió 800 metros en 54.

—Rhum, montado por R. Muñoz, pasó el Lunes 1.200 metros P. A., en 1.23 2|5 y el Jueves, pasó 1.200 metros, en 1.25.

Segunda carrera

—Daventry, montado por J. Vergara y Vittel, por M. Silva, pasaron el Jueves 800 metros, en 54, llegando iguales.

—Liverpool montado por aprendiz, pasó el Viernes 800 metros.

—Miss Olga, montada por L. A. Norambuena, pasó el Viernes 1.400 metros en 1.39.

—Shannon, montado por un aprendiz, pasó el Lunes 1.000 metros, en 1.8, y el Viernes, por aprendiz, pasó 1.600 metros, en 1.50.

—Orshire, montado por aprendiz y General por Arm. Silva, pasaron el Jueves 800 metros en 59.

—Tenebrosa, montada por un aprendiz, pasó el Jueves 1.200 metros, en 1.25.

—Nodriza, montada por G. Guerra, pasó el Viernes 1.200 metros en 1.22.

—Cristóbal Colón, montado por un aprendiz, pasó el Jueves 600 metros, en 39 3|5.

Tercera carrera

Ché, montado por R. Flores, pasó el Lunes 1.200 metros, en 1.23.

—Galión, montado por F. Rozas, pasó el Lunes 1.200 metros en 1.23 2|5.

—Hollín, montado por aprendiz, pasó el Viernes 800 metros, en 53.

—Rol, montado por N. Oteiza, pasó el Jueves 1.200 metros, en 1.25.

—Erín, montada por G. Aravena, pasó el Lunes 1.200 metros, en 1.22.

Cuarta carrera

—Cipaye, montado por un aprendiz, pasó el Jueves 1.200, en 1.25.

—Rasputín, montado por A. Silva, pasó el Viernes, 800 metros, en 52.

—Vitel, véase Daventy en la segunda carrera.

—Vestale, montada por R. Muñoz, pasó el Jueves 1.200 metros, en 1,20.

Quinta carrera

—General, montado, por A. Silva y Gloriola, por R. Meza, pasaron el Lunes 800 motros, en 5[illegible] 3|5, después de un descanso, repelieron la misma distancia, en 53 2|5, ganando General por dos cuerpos.

—Viviana, montada por un aprendiz, pasó el Viernes 1.400 metros, en 1.38.

Sexta carrera

—Gacetilla, montada por D. Pérez, pasó el Viernes 1.400 metros sin apuro, en 1.42.

—Esparceta, montada por G. Aravena, pasó el Lunes 1.200 metros, en 1.20.

—Duelo, montado por J. Pinto, pasó el Viernes 1.400 metros en 1.40.

Sétima carrera

—Peter Pan, montado por F. Rozas, pasó el Luñes una vuelta, en 2.20.

Turpín, montado por A. Silva, pasó una vuelta en 2.21.

Octava carrera

—Gladiadora, montada por un aprendiz, pasó el Lunes 800 metros, en 53.

—Chiflón, montado por M. Gamboa, pasó 1.400 metros, en 1.37.

—Falsete, montado por A. Molina, pasó el Viarnes 1.400 metros, en 1.38 2|5.

—Tellito, montado por un aprendiz, pasó el Lunes 1.400 metros, en 1.33.

MUSICA

Se encuentran a la venta las siguientes tonadillas de Paquita Escribano:

"El que a hierro mata", "Quisiera", "La estudiantina pasa", y "Caixa da Guitarra". Tenemos en prensa "El Idilio" y "La Maja de Maravillas" (copla del majo) e iremos imprimiendo las de más aceptación por el público.

Rogamos exigir las que lleven pie de imprenta de la Casa Amarilla, pues son las verdaderas y garantidas como tal por la Casa.

"Eco de Viena" vals de concierto por Emilio Sauer, tocado con gran éxito por el célebre pianista chileno Juan Reyes.

Solicíten el nuevo catálogo a la

"CASA AMARILLA"

Ventas por mayor y menor.
SAN DIEGO 236. — SANTIAGO 1.o-A.

PYRAZOLINE

(Antipirina en comprimidos)

Los comprimidos de PYRAZOLINE, por ser elaborados en el Laboratorio de "USINES du RHONE", constituye, por sí, una garantía de su absoluta pureza, de su benéfica acción y de su efecto terapéutico.

Se emplea con resultados sorprendentes:
En NEURALGIAS FACIALES, CIATICA, REUMATISMO, etc. etc., siendo un poderoso analgeséjico y antifebril.

EN VENTA EN TODAS LAS BUENAS BOTICAS

Casa Augusto Meytre, Agentes exclusivos. — Valparaíso

Club Hípico de Santiago

Temporada de Invierno
Domingo 1.° de Agosto de 1920

PRIMERA CARRERA a la 1.30 P. M.—Premio **VALPARAISO**.—1,600 metros.—Para caballos de 4 años y más que no hayan ganado más de una carrera.—Peso de Reglamento.—Descargo de 5 kilos a perdedores.—Inscripción: $ 10.—Pr emio: $ 2,000 al 1.o — (Hasta aprendices).

PREPARADOR	DUEÑOS	NOMBRES	PESO	EDAD	SANGRE	PADRES	MADRES	TRAJE DEL JINETE
A. Rodríguez	J. L. Walker	1 **Bastián**	59	4	F	Spedit	Maricota	Amarilla, G negra
J. Rodríguez	D. de la Sotta	2 **Cebú**	59	4	F	Capeador	Marjorie	Sol y ver p m, M sol, G ver
D. Vial	A. Gatica	3 **Levién**	59	4	F	Siberién	Brigitte	Blanca braz negros, G blanca
P. Bagú	Army and Navy	4 **Pasco**	59	4	F	Altanero II	Pambú	Lacre, M blanc y az list, G az
F. Martin	T. Aubert	5 **Air**	56	5	F	Viraró	Olesa	Blanco y celeste list, G ce
R. Pastene	E. Amión	6 **Don Alfredo**	56	5	F	Mores	Violeta	Negra, braz y G ofelia
S. González	L. A. Valenzuela	7 **Ginger**	56	6	F	Stolypin	Tacuara	Acero vivos braz, y G escarlata
L. Silva	M. Errázuriz	8 **Trinity Hall**	56	5	F	Altanero II	African Queen	Guinda seco, G azul borla oro
C. Rodríguez S.	P. Rosselot	9 **Be Quick**	54	4	F	Old Man	Bay Wreath	Verde manzana, brazal y G
F. Rojas	Jackson	10 **Saint's Ferry**	54	5	F	Santoi	Alope	Negra, M y G cereza
J. Dalmau	Burlesco	11 **Regenta**	52	4	F	Duc d'Albe	Osmunda	Lacre alam oro, G lac oro oro
E. Emeres	Chaplin	12 **Rhum**	52	4	F	Barsao	Réjane	Gris perla y neg en rued, G

SEGUNDA CARRERA a las 2 P. M.—Premio **VIVA**.—1,400 metros.—Para caballos que no hayan ganado $ 20,000.—Handicap.—Inscripción: $ 12.50.—Premio: $ 2,500 al 1.o

PREPARADOR	DUEÑOS	NOMBRES	PESO	EDAD	SANGRE	PADRES	MADRES	TRAJE DEL JINETE
A. Zúñiga	R. Urgelles	1 **Matadora**	58	4	F	Le Roi d'Is	Amica	Solf cruzado blanc., G solf
J. Zapata	Sancho	2 **Trentino**	57	5	F	Olascoaga	Ragazza II	Morado lunares y G oro
L. Silva	Las Acacias	3 **Ballader**	54	4	F	Whittington	Algara	Escarlata alamares blancos
J. B. Castro	Collanco	4 **Drina**	54	4	63|64	Hallington L	Nanna	Negra cruza da y G lila
F. Rojas	F. C. Prain	5 **Oiseau Bleu**	54	4	F	Oviedo	Morondanga	Oro viejo, M negras, G blanca
A. Muñoz	Pigüe	6 **Daventry**	53	4	F	Pioneer	Q. of the Ram	Solferino, faja y G blanca
J. Cavieres	J. Silva S.	7 **Liverpool**	52	4	F	Burgomaster	Terra Cotta	Verde esmer, M ver y bl list
D. Vial	A. Gatica	8 **Polvillo**	52	4	F	Siberién	Nagoya	Blanca, brazaletes neg G bl.
J. Rodríguez	Ñipaco	9 **Miss Olga**	51	4	F	Burlesco	Chicana	Mor po cr. M or, G mor b oro
L. Silva	St. George	10 **Shannon**	51	6	F	Celso	Represalia	Verde lunares blancos, G verde
A. Rodríguez C.	A. Buzeta	11 **Traidor**	50	5	F	Saint Dory	Fama	Blanca y lacre en ruedas, G bl
E. Polanco	Nelroco	12 **Cadete**	49	5	F	Orán	Morfina	Verde
U. Duque	Urbion	13 **Chacolí**	49	4	F	San Jorge	Cholita	Salmón, M y G verde
F. Guzmán	D. J. Lyon	14 **Orshire**	48	4	F	Val d'Or	S. Heather	Turquesa, M y G blanca
L. Devenas	L. Devenas	15 **Solferino**	48	4	F	Sir Samuel	Miss Caithness	Azul, M amarillas, G tricolor
P. Marchesini	A. B. C.	16 **Tenebrosa**	46	5	A. A.	Turín	Crasher	Colorada, M y G negra
J. Pinto	Columbia	17 **Kopa**	45	4	F	Ginger Ale	Condesita	Rosada, M y G blanca
C. Trincado	Importación	18 **Nodriza**	44	3	F	Oquendo	Invasión II	Oro, faja y G negra borla oro
P. Boncerio	Viña del Mar	19 **Cristóbal Colón**	40	5	F	Pioneer	Melton Belle	Azul mar, M solferino, G negra

TERCERA CARRERA a las 2.30 P. M.—Premio **VIDALITA**.—1,100 metros.—Para caballos de 3 años nacidos en Chile que no hayan ganado.—Peso: 56 kilos.—Inscripción: $ 20.—Premio: $ 4,000 al 1.o

PREPARADOR	DUEÑOS	NOMBRES	PESO	EDAD	SANGRE	PADRES	MADRES	TRAJE DEL JINETE
P. Polanco	E. Anguita	1 **Activo**	56	3	3|4	El Tango	Cacarela	Blanca, alamares M y G oro
E. Polanco	J. del C. Campos	2 **Che**	56	3	F	Oregón	Florida	Azul y oro viejo en círculos
J. Celpa	E. Serrano	3 **Crevecoeur**	56	3	F	Flo	Poupoune	Verde, G blanca
C. Lacalle	13 de Agosto	4 **Essex**	56	3	F	Pioneer	Saucy Lass	Oro, G caqui
H. Pérez	H. Pérez	5 **Gala**	56	3	F	Melbourne	Gioconda	Blanco y gr lis, M y G gr.
E. Emeres	Chaplin	6 **Galión**	56	3	F	Melbourne	Calcutta	Gris perla y negro en ruedas, G
P. Tonelli	P. Tonelli	7 **Herodes**	56	3	F	Crescendo	Reine des Presi	Azul, M granate y bl, G gran
E. Polanco	El Amigo	8 **Herodoto**	56	3	F	Scotian's Pri	Azotea	Rdo. cuello p alam y G azul
J. Cavieres	Banzai	9 **Hollín**	56	3	7|8	Jack's Green	Alarma	Plomo obscuro, G lacre
J. Rodríguez	A. Urrutia	10 **Loto**	56	3	F	Flo	Lotería	Gda y neg list, puñ y G neg
M. Reyes	Los Robles	11 **Nitrato**	56	3	F	Nítrico	Estrella IV	Oro viejo, puñ bot y G bl
M. Clua	M. Clua	12 **Roderick Dhu**	56	3	F	Olascoaga	Na-mi-ko	Azul, M y G verde
L. Silva	St. George	13 **Rol**	56	3	A. A.	Rosicler II	Naidi	Verde lun blanco, G verde
J. B. Castro	Collanco	14 **Taco Alto**	56	3	F	Trefle	Bee's Wedding	Negro cruz y G lila
D. Vial	A. Gatica	15 **Bambalina**	54	3	F	Siberién	Brigitte	Blanc. brazaletes negro, G N
L. Navarro	A. Cueto	16 **Epístola**	54	3	F	Prince Florizel	P. P. C.	Naranja preci, braz y G bl
J. Cuevas	Espoir	17 **Erín**	54	3	F	Pioneer	Conservatory	Amarilla, M az G az coc os
F. Galv n	Limited	18 **Espadaña**	54	3	F	Orán	Source d'amor	Gris perla, G negra
F. Guzmán	J. E. Lyon	19 **Fiolette**	54	3	F	Flo	Cherry Blosson	Blanco, M negras, G blanca
U. Duque	Urbión	20 **Hila**	54	3	F	Etiole	Grosella	Salmón, M y G verde
I. Yáñez	London	21 **La Seine**	54	3	F	Mead	Lelia	Azul alam oro, M lac, G azul
S. González	El Bosque	22 **Marsellesa**	54	3	F	Rolando II	Marcelle	Negro faja y G verde
P. Bagú	Army and Navy	24 **Pegajosa**	54	3	F	Viraró	Navy	Lacre, M bl y azl list, G azul
R. Amaro	Ebro	23 **Navira**	54	3	F	Pirapó	Alta Gracia	Neg, M neg y lila en rue, G lila
J. Zapata	Sancho	25 **Pinganilla**	54	3	F	Pibe	Phryné	Morado, lunares y G oro
D. Yáñez	Silvaras	26 **Prontitud**	54	3	F	Hallington L	Kirkdale	Amarillo, brazaletes y G lac

CUARTA CARRERA a las 3 P. M.—Premio **VESSEL**.—1,100 metros.—Para caballos de 3 años nacidos en Chile que no hayan ganado.—Peso: 56 kilos.—Inscripción: $ 20.— Premio: $ 4,000 al 1.o

PREPARADOR	DUEÑOS	NOMBRES	PESO	EDAD	SANGRE	PADRES	MADRES	TRAJE DEL JINETE
C. Lacalle	13 de Agosto	1 **Asturiano**	56	3	F	Burgomaster	Marcha	Oro, G caqui
J. Rodríguez	D. de la Sotta	2 **Cila**	56	3	F	Oviedo	Aurófila	Solf y ver por mitad, M sol, G
L. Silva	Las Acacias	3 **Cipaye**	56	3	F	Whittington	Qui Sait	Escarlata, alamares blancos
J. Celpa	Detonación	4 **Estaño**	56	3	F	Pioneer	Kost	Blanco, M lacres, G azul
M. Cubillos	M. R. Troncoso	5 **Bolid**	56	3	F	Hallington II	Parterre	Az eléc al oro, M lac, G oro
P. Tonelli	P. Tonell	6 **Exeter**	56	3	F	Pioneer	Little Sheeny	Azul, M gran y blan, G gran
U. Verdugo	U. Verdugo	7 **Marruecos**	56	3	F	Nítrico	Maya III	Verde estrella ros, M ver, G r
D. Vial	A. Gatica	8 **Octubre**	56	3	F	Siberién	Cesira	Blanca brazaletes negros, G bl
P. Maldini	A. Huidobro	9 **Oracle**	56	3	F	Huechun	Glorification	Verde obscuro, cruz y G naranja
F. Peralta	Setiembre	10 **Piave**	56	3	F	Altanero III	Hilda	Negra, M y G blanca
L. Rojas	J. B. Ramírez	11 **Rasputín**	56	3	7|8	Rob Roy	Clepia	Azul, cuello puño y G negro
M. Escobar	J. Pedreny	12 **Rover White**	56	3	7|8	Rob Roy III	Maya White	Cereza obscuro lunares oro
A. González	G. Schlack	13 **Vittel**	56	3	31|32	Stolypin	Sutileza	Blanco y negro listado, G blanca
R. Pastene	Partenope	14 **Assaye**	54	3	F	Olascoaga	Lamballe	Verde brazal blancos, G lacre
G. Vaenzuela	A. de T. Herrer	15 **Emotion**	54	3	F	Barsao	Dulcimer	Celeste, M oro G celeste y oro
E. Emeres	Chaplin	16 **Enchantress**	54	3	F	Barsao	Belle Parisienne	Gris perla y negro en ruedas, G
F. Galván	Limited	17 **Exhalación**	54	3	F	Barsao	Sofisma	Gris perla, G negra
R. Amaro	J. A. Soto B.	18 **Filoche**	54	3	F	St. Cygne	Fiole	Amarillo, M blancas, G am
P. Polanco	E. Anguita	19 **Kupela**	54	3	31|32	Sempronius	Kettleness	Blanco, alamares M y G oro
F. Guzmán	Las Zorras	20 **Marialva**	54	3	F	Alanés	La Fornarina	Colorado
A. Rodríguez	J. L. Walker	21 **Peggi Wood**	54	3	F	Pioneer	Vira	Amarilla, G negra
P. Bagú	Army and Navy	22 **Retorta**	54	3	7|8	Medallón	Represalia	Lacre, M bl y azul list, G azul
P. P. Cancino	B. Albizú	23 **Rubia**	54	3	F	Viraró	Rodhesia	Guinda, M bl, G verde esm
C. Rodríguez	Bristol	24 **Veldora**	54	3	F	London	Pierrette	Blanca, G azul
E. Polanco	J. del C. Camp	25 **Vestale**	54	3	31|32	Olascoaga	Ladasette	Azul y oro viejo en círculos
					F	Oruro		

QUINTA CARRERA a las 3.30 P. M.—Premio **VIRREY**.—1,500 metros.—Para caballos de 3 años nacidos en Chile, ganadores hasta de tres carreras.—Peso: 52 kilos. con ercargo de 2 kilos por carrera ganada. recargo extra de 3 kilos a ganadores de clásicos o reglamentarios —Inscripción: $ 15.—Premio: $ 3,000 a 1l.o

PREPARADOR	DUEÑOS	NOMBRES	PESO	EDAD	SANGRE	PADRES	MADRES	TRAJE DEL JINETE
F. Guzmán	Kangaroo	1 **Gloriola**	57	3	F	Melbourne	Gimena	Rosada, braz y G blanca
F. Guzmán	Kangaroo	2 **General**	54	3	A. A.	Flo	Red Rose	Rosado brazaletes, G blanca
C. Lacalle	F. Neff	3 **Viviani**	56	3	F	Olascoaga	Punta Chica	Negro, blanco y lacre listado
C. Rodríguez C.	El Parque	4 **Feño**	54	3	F	Burlesco	L'Astrée	Az y bl en ruedas, G azul
P. J. Medina	Taltal	5 **Kerensky**	54	3	F	Lord Bobs	Australia	Az y col listado, M col, G az y c
S. González	El Bosque	6 **Golosina**	52	3	F	Melbourne	Oranaise	Negra, faja y G verde
P. Maldini	Indecis	7 **Viviana**	52	3	F	Pippermint	Grille d'or	Azul y granate listado, G azul

SEXTA CARRERA a las 4 P. M.—Premio **VAL D'OR**.—1,400 metros.—Para caballos que no hayan ganado $ 20,000.—Handicap.—Inscripción: $ 12.50.—Premio: $ 2,500 al 1.o

PREPARADOR	DUEÑOS	NOMBRES	PESO	EDAD	SANGRE	PADRES	MADRES	TRAJE DEL JINETE
J. Zapata	Sancho	1 **Mike**	60	4	F	St. Michan	Vogler's Memo	Morado, lunares y G oro
F. Rojas	Jackson	2 **Giacomo**	59	4	F	Crescendo	Chintz	Negra, M y G cereza
J. Rodríguez	Luis E. Reyes	3 **Don Alvaro**	57	4	F	Dieudonne	White Hope	C y v p m, M c p v, G e y v
H. Pérez	Los Aliados	4 **Antaño**	55	4	F	Pearl River	Hellene	Azul eléc, M solf, G azul eléc
I. Yáñez	London	5 **Durbar**	54	4	F	Pioneer	Transmute	Azul alam oro, M lac, G azul
A. González	J. M. Errázuriz	6 **Harold**	54	3	F	Eclair II	Heráldica	Azu, G negra
J. Cavieres	Banzai	7 **Gacetilla**	53	4	F	Jack's Green	Agility	Plomo obscuro, G lacre
E. S. Soto	A. Guzmán	8 **Romanones**	52	5	127|128	Alcázar	Tiara	Acero, alam y G lacre
P. J. Medina	A. Lyon P.	9 **Esparceta**	49	5	F	Eclair II	Catherinette	Azul mar, lun blanco, G azul
L. Navarro	L. Troncoso	10 **Lochinward**	49	6	F	Alanés	Myosotis	Oro lu col, M col, G oro y col
A. Zúñiga	R. Urgelles	11 **Capucine**	48	5	F	Arcadio	Cendre	Solferino cruzado bla, G solf
R. Pastenes	E. Amion	12 **Don Alfredo**	47	4	F	Mores	Violeta	Negra, brazaletes y G ofelia
M. Maldonado	A. Ulloa	13 **Olivar**	45	4	3|4	Rolando II	Holanda	Amarilla, M azules, G negra
M. Cubillos	M. R. Troncoso	14 **Duelo**	44	5	1|2	Oidor	Sin antecd.	Azul alam oro, M lac, G oro
R. Díaz	T. Gonzáles	15 **Minx**	44	6	1|2	Meltonian	Sin anteced.	Verde lunares y G lacre
R. Plaza	I. Larraín	16 **Silver**	42	5	F	Viraró	Silver Glass	Oro pres puñ y G neg bor oro

SEPTIMA CARRERA a las 4.30 P. M.—Premio **VOLTIGEUR**.—2,4 00 metros.—Para caballos nacidos en Chile.—Handicap. — Inscripción: $ 17.50.—Premio: $ 3,500 al 1.o

PREPARADOR	DUEÑOS	NOMBRES	PESO	EDAD	SANGRE	PADRES	MADRES	TRAJE DEL JINETE
E. Fuentes	Ebeache	1 **Caucasia**	58	4	F	Comisario II	Lavabo	Verde obscur alam y G negra
E. Fuentes	Ebeache	2 **Alum**	52	5	F	Altanero II	Umbel	Verde obscur alam y G negra
I. Yáñez	London	3 **Durbar**	57	4	F	Pioneer	Transmute	Azul alam oro, M lac, G azul
P. Bagú	Army and Navy	4 **Peter Pan**	55	6	F	Celso	Neva	Lacre, M bl y az list, G azul
E. Emeres	Waterloo	5 **Turpín**	54	6	15|16	Flo	Immortelle	Café lunares oro
R. Amaro	Río Moreno	6 **Ruler**	53	5	F	Altanero II	Represalia	Arle, cu az, M la, p az, G az
L. A. Benítez	L. A. Benítez	7 **Bahía**	47	6	F	Rolando II	Dapper	Lacre, M violeta, G lacre
P. Boncerio	Viña del Mar	8 **Cristobal Colón**	42	5	F	Pioneer	Melton Belle	Azul mar, M solferino, G negra
S. González	L. A. Valenzuela	9 **Ginger**	42	6	F	Altanero II	Tacuara	Acero vivos braz y G escarlata
R. Díaz	D. Reveco	10 **Juliano**	42	6	F	Altanero II	Fredia	Verde, G colorada
A. Rodríguez C.	A. Buzeta	11 **Traidor**	42	5	F	Saint Dory	Fama	Blanca y lacre ne ruedas, G blanca

OCTAVA CARRERA a las 5 P. M.—Premio **VITE**.—1,400 metros —Para caballos que no hayan ganado $ 20,000.—Handicap.—Inscripción: $ 12.50.—Premio: $ 2,500 al 1.o

PREPARADOR	DUEÑOS	NOMBRES	PESO	EDAD	SANGRE	PADRES	MADRES	TRAJE DEL JINETE
J. Dalmau	Burlesco	1 **Tiránica**	58	4	F	Pearl River	Tirania	Lac alam oro, G lac coc oro
C. Rodríguez S	Bristol	2 **Alboroto II**	55	5	F	Batifondo	My Girl II	Blanca, G azul
F. Guzmán	Kangaroo	3 **Gladiadora**	54	5	F	Le Samaritain	Palestra	Rosado braz y G blanca
E. Polanco	A. Diuana	4 **Validol**	54	4	F	Anteo	Cifra	Verde, G grosela
A. Zúñiga	R. Urgelles	5 **Furlana**	53	6	F	L'Aiglón	Fricka	Solferino cruzado bl, G solf
F. Peralta	L. Valle	6 **Brest**	52	6	F	Pioneer	Macora	Salmón, lunares negros, G bl
S. González	El Bosque	7 **Cultura**	52	5	F	Rolando II	Galejade	Negra faja verde, G verde
I. Espinosa	Arlequín	8 **Tardía**	52	4	F	Val d'or	Dearest	Punzó lunares blancos
P. Bagú	Popeta	9 **Chiflón**	51	5	F	Eclair II	Chablis II	Morada, M y G blanca
R. Díaz	D. Reveco	10 **Feudal**	51	5	7|8	Jack's Green	Alarma	Verde, G colorada
P. Polanco	P. Polanco	11 **Falsete**	49	4	F	Melbourne	Cherry Ripe	Azul, M colorado, G blanca
C. Morris	C. Morris	12 **Pau**	49	5	F	Lord Bobs	Ostelle	Celeste brazaletes y G negra
C. Lacalle	Martinique	13 **Lord Beryl**	48	4	F	Buckminster	Lady Beryl	Negra, lunare sy G blanca
P. J. Medina	Taltal	14 **Porto Alegre**	48	4	F	Bareac	Purple Hearth	Azul y col listado, M colorado
A. Huerta	M. Henríquez	15 **Cambio**	47	4	1|2	Ogro	Sin antecd.	Cono v y oro en rue, M y G
P. Boncerio	R. Demarchi	16 **Tellito**	47	4	F	Gonin	Intrinsic	Bla y mor en rued, M y G bl
J. Donati	J. Donati	17 **Chichí**	44	4	7|8	L'Aiglon	Leta	Rosado y negro en ruedas
A. Rodríguez	J. L. Walker	18 **Golden Glass**	42	4	F	Medallion	Veronique	Amarillo, G negra

OCASION

Se vende un lindo automóvil, de la afamada marca

"MERCER"

limousine, de 7 asientos. Partida automática y luz eléctrica en perfecto estado.

Verlo y tratar: AV. IRARRAZAVAL No. 1401
o ESTADO 156

PINTURA Y ARREGLO
DE FACHADA

La Casa FRATELLI CASTAGNETO se permite recordar a todas las Escuelas, Hospitales, Monasterios, Cuarteles y particulares de esta capital, que cuenta con los mejores materiales importados y con un personal competente a toda prueba para ejecutar toda clase de pintura y arreglo de fachadas con toda clase de ornamentación, por cuyo motivo se coloca a disposición de los citados establecimientos, con precios fuera de toda competencia.

Nos encontrarán siempre a su mejor disposición, agradeciéndoles se sirvan tener la amabilidad de impartirnos sus gratas órdenes, antes que venga la aglomeración de pedidos con motivo de la proximidad de las fiestas patrias.

Casa Fratelli Castagneto

ALAMEDA Y SAN MARTIN

HIPODROMO CHILE

LAS CARRERAS DE LA MAÑANA

Apreciaciones y pronósticos

Interesante y novedoso bajo todos conceptos, es el programa que nos ofrece para la reunión de esta mañana, el Hipódromo Chile; las siete pruebas de que consta son bien nutridas de inscripciones, circunstancia que hace que el pronóstico sea tarea bastante difícil.

Se inicia la mañana hípica con el premio Betty, sobre 750 metros, prueba reservada a productores de tres años, no ganadores de más de una carrera.

De los inscriptos, los que a nuestro juicio merecen especial mención ateniéndonos a sus últimas presentaciones son Zapallar, Pegote, Helvecia, Atlética, Pinta Blanca y Huachinanga, para no nombrarlos a todos; no obstante que de cualesquiera de los otros o algún debutante salga descubriendo aptitudes para adjudicarse la victoria de una hebra.

Sin entrar en mayores detalles vamos a dar nuestras preferencias a Huachinanga para el primer puesto del marcador, y a Atlética y Helvecia para los siguientes.

En la segunda carrera han conservado su anotación un numeroso lote de competidores de calidades muy modestas.

De los diecinueve inscriptos, los que cuentan con mayores probabilidades de éxito nos parece que son Silbatina, Dalry, Colón, Entenite, Chacolí y Titita II.

Es pues, entre estos competidores donde debemos buscar el posible ganador, ya que analizar las aptitudes de cada uno de los inscriptos sería tarea de nunca acabar. Por esta razón diremos que nuestros candidatos son Silbatina, Titita II y Chacolí en el orden indicado.

La tercera carrera, es una prueba en la cual el handicap ha dejado a los inscriptos en condiciones tan equivalentes que se hace de todo punto imposible inclinarse decididamente por alguno de ellos, pues desde Incauto que carga el top weight hasta Panizo con 48 kilos pueden adjudicarse fácilmente la victoria. Tratándose de una prueba de esta naturaleza, los comentarios están demás, y sin entrar en mayores consideraciones diremos que nuestros gustos son: ganador, Locura II; placées, Sancho Panza y Berlinicke.

Es la cuarta carrera, a nuestro juicio, la de más difícil pronóstico, dada la modesta calidad de los elementos que en ella actúan, pues, de todos ellos no hay por cuál decidirse. Por sus últimas performances los que vemos mejor colocados son: Asiático, Alpino, Tapón, Saturnal y Lally, es entre estos competidores donde debemos encontrar el posible ganador. Como lo dijimos anteriormente y ateniéndonos a sus últimas presentaciones vamos a dar nuestras preferencias a Saturnal para el puesto de ganador; y a Asiático y Tapón, para los puestos de placées.

Brava carrera promete ser la prueba de fondo, pues, los elementos que en ella han conservado su inscripción son especialistas para esta distancia, y posiblemente nos hará presenciar un bonito desarrollo y un reñido final.

De los inscriptos a los que vemos mejor colocados son Vístula, Trentino, Pérfido, Guabiyú y Tilburí, que por sus últimas presentaciones han demostrado atravesar por un buen período. Nosotros nos vamos a inclinar por Trentino, que, según informaciones de nuestro corresponsal en la cancha, se encuentra en magníficas condiciones, indicando para los puestos de placées a Pérfido y Tilburí.

No menos importante que la anterior se nos presenta la sexta carrera, pues, los elementos que en ella se han dado cita son de reconocidas aptitudes. Tomando en cuenta el peso que le ha correspondido vamos a hacer nuestra favorita a Botánica que se encuentra buena de verdad, teniendo además en su abono que a esta mano se desempeña muy bien. Para los puestos siguientes en el marcador señalaremos a Mormón y Alejo II, que van también muy favorecidos en el peso.

Termina la reunión matinal con el premio Bordereau, prueba muy apropósito para el desquite, ya que en los elementos que en ella han conservado su anotación no es la calidad la que prima, razón ésta que hará que las opiniones se encuentren bastante divididas.

Achibueno, es nuestro candidato para el puesto de honor, ya que el peso lo ha favorecido, y en esta distancia se desempeña muy bien. dejando indicados para los puestos siguientes a Así sí y Dodge.

RESUMEN

1. Huachinanga, Atlética y Helvecia.
2. Silvatina, Titita II y Chacolí.
3. Locura II, Sancho Panza y Berlinicke.
4. Saturnal, Asiático y Tapón.
5. Trentino, Pérfido y Tilburí.
6. Botánica, Mormón y Alejo II.
7. Achibueno, Así si y Dodge.

MONTAS Y COMPETIDORES PARA LAS CARRERAS DE LA MAÑANA

Primera carrera

Telescopio, N. N.; Age d'Or, N. N.; Vallenar, H. Chacón; Zapallar, G. Aravena, Eco, O. Mauret; Edimboro, A. Villagra Pegote, M. Pérez; Dodge, A. Pérez; Etervina, C. Pombet; Helvecia, O. Montenegro; La Patti, T. Tapia; Atlética, An. Godoy; Pinta Blanca, L. A. Zúñiga; Roderick Dhu, M. Vergara; Huachinanga, D. 2.o López.

Segunda carrera

Lad, A. Martínez; Galla, Arm. Godoy; Tabernera, E. Canales; Titita II, C. Pombet; Bobina, M. Gamboa; Dalry, J. Vergara; Silbatina, An. Godoy; Colón, A. Villagra; Tontonelli, M. Vergara; Cadete, H. Contreras; Chacolí, no corre; Entente, J. Osorio; Kopa, no corre; Dazzle, O. Montenegro; Edris, D. 2.o López; Caracas, L. Carrasco; Orwinal, L. A. Zúñiga; Braguelone, C. Cruz; Practicanta, J. Pinto.

Tercera carrera

Incauto, M. Gamboa; Pelucón, M. Vergara; Endimión, A. Villagra; Merchant, E. Canales; Locura, S. Miranda; Sancho Panza, J. F. Bernal; Terrible, A. Guerra; Demanda, J. Vergara; Cebú ,H. Contreras; Berlinicke, Alf. Silva; Gracia, G. Carrasco; Bow, O. Montenegro; Desolación, L. A. Orellana; Burloncillo, H. Ramírez; Oiseau Bleu, J. Oregón; Panizo, D. 2.o López.

Cuarta carrera

Longo, Arm. Godoy; Macacho, A. Molina; Belle, E. Canales; Burucuya II, A. Pérez; Centolla, C. Pombet; Moroca, H. Chacón; Tapón, J. Vergara; Asiático, H. Ramírez; Huachinanga, no corre; Arengosa, D. 2.o López; Alpino, L. A. Orellana; Montrose, H. Contreras; Saturnal, L. Carrasco; Cabecilla, N. N.; Lally, M. Vergara; Ñuble, G. Carrasco; Cruz Roja, O. Montenegro; Alianza, L. A. Zúñiga.

Quinta carrera

Baldramina, R. Muñoz; Vístula, Arm. Godoy; Pérfido, J. F. Bernal; Leoncillo, U. Núñez; Lochinwar, J. Vergara; Guabiyú, A. Molina; Trentino, H. Contreras; Cultura, S. Miranda; Dover, H. Ramírez; Tilburí, J. Oregón; Juliano, Alf. Silva; Silly, O. Montenegro; Guillotina, D. López; Film, L. A. Zúñiga; Socio, J. Pinto.

Sexta carrera

Calchón, Arm. Godoy; Turpinita, A. Molina; Validol, M. Gamboa; Brest, C. Pombet; Botánica, J. Vergara; Cylgad, H. Contreras; Omar, M .Vergara; Lag, O. Montenegro; Aceituna, L. A. Orellana; Zapallar, N. N.; Mormón, H. Ramírez; Pajarita, J. Pinto; Alejo, D. 2.o López; Pencahue, N. N.; Viana, L. A. Zúñiga.

Séptima carrera

Ondina, T. Tapia; Achibueno, E. Canales; Dodge, no corre; Rayumilla, J. Vergara; Así sí, J. Pinto; Aerolito, H. Ramírez; Retoño, no corre; Urbs, M. Vergara; Pechén, C. Cruz; Lisa, D. 2.o López; Tucapel, L. A. Zúñiga.

PRONOSTICOS DE LA PRENSA

La posición actual de los diarios y revistas que dan pronósticos es la siguiente:

CLUB HIPICO

		G.	P.
1	El Mercurio.	44	178
2	El Pronóstico.	[illegible]	165
3	Semana Cinematográfica.	42	182
4	Las Ultimas Noticias.	42	178
5	El Derby.	40	149
6	El Brujo del Turf.	40	148
7	La Patria.	38	158
8	La Nación.	37	164
9	The South Pacific Mail	36	145
10	La Unión.	35	159
11	Corre-Vuela.	35	155
12	Zig-Zag.	34	142
13	Yo sé todo.	33	165
14	Deutsche Zeitung.	31	154
15	La Opinión.	30	144
16	El Diario Ilustrado.	28	181

Nota.—No hemos visto los pronósticos de Zig-Zag.

PRONOSTICOS

Deutsche Zeitung

1.—Levien, Pasco y Ginger.
2.—Daventry, Matadora y Oiseau Bleu.
3.—Gala, Marsellesa y Essex.
4.—Asturiano, Filoche y Rasputín.
5.—General, Kerensky.
6.—Romanones, Antaño y Giacomo.
7.—Turpín, Bahía y Alum.
8.—Golden Glass, Chiflón y Tellito.

ULTIMA HORA

1.—Be Quick, Rhun.
2.—Daventry, Solferino.
3.—Galión, Activo.
4.—Octubre, Cipaye.
5.—General, Viviani.
6.—Esparceta, Silver.
7.—Alum, Ginger.
8.—Tellito, Falsete.

El Pronóstico

1.—Rhum, Regenta, y Don Alfredo.
2.—Solferino, Doventry y Oiseau Bleu.
3.—Activo, Essex y Galión.
4.—Asturiano, Filoche y Veldora.
5.—General y Viviani.
6.—Antaño, Giacomo y Gacetilla.
7—Corral, Alum, Bahía y Ginger.
8.—Falsete, Tellito y Lord Bery.

HIPODROMO CHILE

		G.	P.
1	El Diario Ilustrado.	31	151
2	La Unión.	29	157
3	La Patria.	28	147
4	Las Ultimas Noticias.	25	156
5	Deutsche Zeitung.	25	152
6	The South Pacific Mail.	24	131
7	La Nación.	23	163
8	El Pronóstico.	23	152
9	El Brujo del Turf.	22	153
10	El Mercurio.	20	153
11	Yo sé todo.	20	139
12	El Derby.	19	149
13	La Opinión.	19	134
14	Semana Cinematográfica	18	133

Deutsche Zeitung

1.—Huachinanga, Atlética y Pinta Blanca.
2.—Silbatina, Entente y Dalry.
3.—Gracia, Demanda y Desolación.
4.—Alpino, Saturnal y Lally.
5.—Vístula, Dover y Pérfido.
6.—Botánica, Viana y Lag.
6.—Urbs, Dodge y Así sí.

El Pronóstico

1.—Huachinanga, Atlética y Pegote.
2.—Silbatina, Tontonelli y Tabernera.
3.—Endimión, Panizo, y Sancho Panza.
4.—Arengosa, Tapón y Lally.
5.—Pérfido, Leoncillo y Guabiyú.
6.—Botánica, Viana y Alejo II.
7.—Lisa, Achibueno y Aerolito.

SALITRE

POTASICO y ORDINARIO por grandes y pequeñas partidas VENDE

JESUS MERCADAL

Blanco 974 - VALPARAISO - Casilla 1352

HIPODROMO CHILE

5.as Creras de Invierno
Domingo 1.° de Agosto de 1920

DUEÑO	PREPARADOR	NOMBRES	PESO	EDAD	SANGRE	PADRE	MADRE	TRAJE DEL JINETE
PRIMERA CARRERA, A LAS 9.00 A. M. — Premio BETTY. — Para productos de 3 años no ganadores de más de una carrera. — Peso: 56 kilos. —Descargo a perdedores de un kilo por cada carrera perdida. — Inscripción: $ 20. — Premios: $ 1,000 al 1.o y $ 100 al 2.o — Distancia: 750 metros								
Subercaseaux	S. Avila	1 **Telescopio**	56	3	1/2	Turín	Chilena	Bla. pre. plata, M. blancas G. ver. pl
Subercaseaux	S. Avila	2 **Verger d'Or**	54	3	F	Olascoaga	Epi d'Or	Los mismos con banda
San Vicente	A. Zúñiga	3 **Vallenar**	56	3	F	Pinoeer	Lady Love	Morado f. oro, M. oro G. oro.
Constancia	P. Boncerio	4 **Zapallar**	56	3	F	Pinoeer	Azalea	Azul ala. oro M. azules G. neg. b. or
D. Dighero	J. C. Castro	5 **Eko**	56	3	1/2	Pioneer	Chilena	Blanca M. azules G. azul
A. Miranda	C. Gómez	6 **Edinboro**	55	3	F	Hallington L.	Admiration	Blanca M. lacres G. blanca
S. Agliati	H. Pérez	7 **Pegote**	55	3	F	Pirapó	Shylass	Bla. lun. v. M. lacres G. tricolor
J. Donoso	D. Reyes	8 **Dodge**	54	3	7/8	Fío	Halma	Amarilla M. granates G verde
Popeta	L. A. Ramírez	9 **Etervina**	54	3	F	Jerjes II	Casquivana	Morada M blancas G. blanca
A Ureta	A. Rodríguez	10 **Helvecia**	54	3	F	Eclair II	Un named	Turquesa M. turquesa G. colorada
Ensayo	R. Ormazábal	11 **La Patti**	54	3	3/4	Altanero	Pavía	Blanca M. blancas G. negra
J. Rojas	Propietario	12 **Atlética**	54	3	1/2	Huechun	Chilena	Azul est. am. M azules G amarill
J. Donati	Propietario	13 **Pinta Blanca**	52	3	1/2	Londres	Chilena	Rosado y negro en ruedas
M. Clua	Propietario	14 **Roderick Dhu**	48	3	F	Olascoaga	Na-mi-kó	Azul M. verdes G. verde
Good Hope	C. A. Gómez	15 **Huachinanga**	47	3	1/2	Rigot	Chilena	Bla. cuello cel. M. bla. pu. cel G. bla
SEGUNDA CARRERA, A LAS 9.25 —Premio BISHOP. —Omnium Handicap. — Inscripción: $ 20. — Premios: $ 1,200 al 1.o y $ 200 al 2.o— Distancia: 1,200 metros.								
A. Cueto	L. Navarro	1 **Lad**	62	5	F	Altanero	Hilda	Naranja p. bl. M. nar. ani. bl. G. bl
Setiembre	C. Ruz	2 **Galia**	62	7	F	Lord Bobs	Canadá II	Negra M. blancas G. blanca
L. Araya	Propietario	3 **Tabernera**	56	6	1/2	Turín	Sin antecedent	Lacre M. moradas G. morada
U. Silva	Propietario	4 **Titita II**	54	4	F	Duc d'Albe	Titea	Lacre M. lacres fa. m. G. morada
Film	A. Zúñiga	5 **Bobina**	54	6	F	Jou Jou	Sabandija	Bla. y neg. a c. M. lacres G. lacre
C. Ferrari	J. Arluciaga	6 **Dalry**	53	4	F	Hallington L.	Marabesh	Verde nilo M ver. ni. an. n. G. vr. n
Temuco	C. de la Cerda	7 **Silbatina**	53	5	F	L. Atkinson	Arcola	Azul cruz oro M. azules G. azul
Ebro	J. Donati	8 **Colón**	52	5	F	Etolo	Kirry	Negra M neg. y lila en r. G. lila
Good Hope	C. A. Gómez	9 **Tontonelli**	52	4	F	Siberien	Rib Rat	Bla. cuello cel. M. bla pu. cel. G. bl
Nelroco	E. Polanco	10 **Cadete**	51	5	F	Oran	Morfina	Verde M. verdes G. verde
Urbión	U. Duque	11 **Chacolí**	51	4	F	San Jorge	Cholita	Salmón M. verdes G. verde
P. Ruiz C.	J. Rojas	12 **Entente**	48	5	F	Rampart	Calcutta	Lacre M. azules G. lacre
Columbia	J. Pinto	13 **Kopa**	47	4	F	Ginger Ale	Condesita	Rosada M. blancas G. blanca
Chañaral	L. Navarro	14 **Dazzle**	45	4	F	Pioner	Bravata	Cardenal M. cardenal G. azul y bl
O. Willembrink	J. F. Valenzuela	15 **Edris**	45	6	15/16	Lauderdale	Ping Pong	Naranja M. naranjas G. colorada
E. E. Reyes	U. Verdugo	16 **Caracas**	44	4	F	Jou Jou	Faranz	Lacre y negro por mitad
C. Baltra	M. Collao	17 **Orwinal**	43	6	7/8	Orwin	La Nacional	Acero y lacre M. lacres G. lacre
Silver	R. Plaza	18 **Braguelone**	42	4	1/2	Whittington	Chilena	Caquí M. caquí G. negra br. oro
S. Guerra	M. Collao	19 **Practicanta**	40	6	1/2	Posseur	Sin antecedent	Rosada cue. n. M. ros. pu. n. G. neg
TERCERA CARRERA, A LAS 9.50 A. M. — Premio BELFORT. —Omnium Handicap. — Inscripción: $ 20— Premios: $ 1,200 al 1.o y $ 200 al 2.o —Distancia: 1,200 metros.								
Silvaras	D. Yáñez	1 **Incauto**	62	7	F	Le Rappel	Sentencia	Amarilla M. ama. braz. la. G. lacre
J. A. Soto B.	R. Amaro	2 **Pelucón**	56	6	F	Pirapó	Alta Gracia	Amarilla M blancas G. amarilla
R. Ríofrío	R. Ramírez	3 **Endimión**	55	8	F	Melbourne	Black Berry	Turquesa M. turquesa G. turquesa
S Ahues	A. Zúñiga	4 **Merchant**	55	6	F	Celso	M. Comfrey	Cel. y bl. p. m. M. cel. G. lacre
Esmeralda	F. Peralta	5 **Locura II**	54	5	F	Moschion	Folatre	Esmeralda M. esmeralda G. rubí
Sancho	J. Zapata	6 **Sancho Panza**	54	4	7/8	Sir Samuel	Euskara	Morada l. oro M. moradas G. oro
D Hernández	A. Guerra	7 **Terrible**	53	6	1/2	Miserable	Chilena	Ver. b. y c. ca M. ver. pu. can. G. can
Cruz de Oro	L. Navarro	8 **Demanda**	51	4	F	Mead	Karlini	Naranja M negras G. negra
D. de la Sotta	J. Rodríguez	9 **Cebú**	50	4	F	Capeador	Marjorie	Sol. y ver. p. m. M. solf. G. verde
J. del C. Campo	E. Polanco	10 **Berlinicke**	50	4	15/16	Hasard	Lady	A. y or. v. en c. M. a. y or. en c. G.
Rancagua	R. Ormazábal	11 **Gracia**	49	4	A.A.	Eclair II	Queen Leaf	Ver. p. y ad. pl. M. verdes G. pla
E. Delgado	C. Ruz	12 **Bow**	49	5	F	Altanero	Vizcacha	Azul M. acero G. lacre
A. Diuana	S. Silva	13 **Desolación**	49	4	F	Pinc. Florizel	Gannes	Verde M. verdes G. grosella
J. Ibáñez	J. F. Vaelnzuela	14 **Burloncillo**	48	4	1/2	Scarron	Chilena	Gris perla M. gris perla G. lacre
F. C. Prain	F. Rojas	15 **Oiseau Bleu**	48	4	F	Oviedo	Morondanga	Oro viejo M. negras G. blanca
San Marcial	C. de la Cerda	16 **Panizo**	48	5	7/8	Pirapó	Soberbia	Rosada M. blancas G. rosada
CUARTA CARRERA, A LAS 10.15 A.M. — Premio BETICA. — Handicap.— Para hacks. — Inscripción: $ 15. — Premios: $ 800 al 1.o y $ 100 al 2.o — Distancia: 1,600 metros.								
Indijena	L. Navarro	1 **Longo**	60	5	15/16	Leonardo	Josiana	Morada M. moradas G. oro
F. Bravo	M. Cubillos	2 **Macacho**	59	6	7/8	Pick me up	Troika	Blanca M. negras G. granate
M Rojas S.	Propietario	3 **Belle**	57	8	1/2	Presagio	Chilena	Morada M. verdes G. verde
M. González	B. Duque	4 **Burucuyá II**	55	5	F	Mores	Ombra	Salmón y neg. en ruedas G. salmón
E. E. Reyes	U. Verdugo	5 **Centolla**	54	4	F	Jou Jou	Miss Chile	Lacre y negro por mitad
Los Aliados	L. A. Ramírez	6 **Moroca**	53	4	1/2	Julio César	Chilena	Azul eléctrico M. solf. G. azul elé
P. Leiva	J A Sánchez	7 **Tapón**	52	5	1/2	Turín	Chilena	Lacre M. blancas G. lacre
Progreso	J. Vásquez	8 **Asiático**	51	4	1/2	St. Andrew	Sn antecedeint	Gris perla M. gris perla G. verde
Good Hope	C. A. Gómez	9 **Huachinanga**	50	3	1/2	Rigot	Chilena	Bla. cue. cel. M. bla. pu. cel G. bl
J Ibáñez	R. Espejo	10 **Arengosa**	50	4	1	Scarron	Chilena	Gris perla M. gris perla G. lacre
G. de la Cerda	C. de la Cerda	11 **Alpino**	50	5	15/16	Pirapó	Yola	Rosa seca l. a. M. ro. s. an. a. G. az.
Arlequín	C. Morris	12 **Montrose**	49	3	F	Melrose	Catalina	Punzó lun. bl. punzó lun. bl. G. bla.
R. Soltof	F Peralta	13 **Saturnal**	48	3	F	Sir Samuel	Peccavi	Bla. est. lac. M. bla. est. la. G. bl.
San Marcial	C. de la Cerda	14 **Cabecilla**	48	3	F	Viraró	Enchantee	Rosada M. blancas G. rosada
F. Villa	Propietario	15 **Lally**	46	6	1/2	Cronwell II	Sin antecedent	Amarilla M. ama. y lac. l. G. lacre
Setiembre	S. Rojas	16 **Ñuble**	45	5	1/2	Julio César	Chilena	Negra M. blanlas G. blanca
M. Vargas	A. Aguilera	17 **Cruz Roja**	43	7	3/4	Etolo	Raining	Gr. cruz ama. M. gran. G. ama.
S. Ahues	A. Zúñiga	18 **Alianza**	40	5	F	Obrizo	Eda Rewes	Cel. y bl. p. m. M. cel. G. lacre
QUINTA CARRERA, A LAS 10.40 A. M. — Premio BRUJULA. — Omnium Handicap — Inscripción: $ 25. —Premios: $ 2,000 al 1.o y $ 200 al 2.o. —Distancia: 1,860 metros.								
Esmeralda	F. Peralta	1 **Baldramina**	60	6	F	Barsac	Berta	Esmeralda M. esmeralda G. rubí
C. Morris	Propietario	2 **Vístula**	58	5	F	Volador	Caracana II	Celeste M. cel. braz. neg. G. negra
L. Araya	Propietario	3 **Pérfido**	57	6	1/2	Le Rappel	Sin antecedent	Lacre M. moradas G. morada
W. Serei	J. C. Castro	4 **Leoncillo**	57	6	15/16	Cambronne	Leo	Lacre lac. braz. ver. G. verde
L. Troncoso	L. Navarro	5 **Lochinwar**	56	6	F	Alanés	Myosotis	Oro lun. col. M. col. G. col. y oro
D. Amaro	I. Yáñez	6 **Guabiyú**	54	5	F	Barsac	Gloriole	Turquesa M. turquesa G. marrón
Sancho	J. Zapata	7 **Trentino**	50	5	F	Olascoaga	Ragazza II	Morada M. moradas G. oro
E. Bosque	S. González	8 **Cultura**	50	5	F	Rolando II	Galejade	Negra faja v. M. neg. f. ver. G. ver.
R. Ríofrío	R. Rámírez	9 **Dover**	49	4	F	Pinoeer	La Gringa	Turquesa M. turquesa G. turquesa
Sangre Azul	J. F. Valenzuela	10 **Tilburí**	47	6	F	Turín	Miss Calthness	Blancas c. lacre M. blan. G. lacre
D. Reveco	R. Díaz	11 **Juliano**	46	6	F	Altanero II	Fredia	Verde M. verdes G. colorada
A. Tapia del R.	S. Silva	12 **Silly**	40	5	F	Altanero II	Chancellerie	Negra M. naranjas G. blanca
S. Agliati	A. Pacheco	13 **Guillotina**	40	3	F	Jack's Green	Kosima	Bla. lun. ver. M. lac. G. tricolor
Film	A. Zúñiga	14 **Film**	40	5	F	Alanés	Glencat	Bla. y neg. a c. M. lacres G. lacre
C. A. Gómez	Propietario	15 **Socio**	40	6	7/8	Orwin	Bohemia	Verde M. blancas G. verde
SEXTA CARRERA, A LAS 11.05 A. M. — Premio BYAME. — Omnium Handicap. — Inscripción: $ 20. —Premios: $ 1,200 al 1.o y $ 200 al 2.o. —Distancia: 1,200 metros.								
C. Morris	Propietario	1 **Calchón**	60	5	1/2	Alanés	Chilena	Celeste M. cel. braz . neg. G. negra
M. Troncoso	M. Cubillos	2 **Turpinita**	58	6	F	Turín	Peccavi	Azul M. lacres G. oro
A. Diuana	E. Polanco	3 **Validol**	54	4	F	Anteo	Cifra	Verde M. verdes G. grosella
L. Valle	P. Marchesini	4 **Brest**	52	6	F	Pioneer	Macora	Salmón lun. M. negr. G. blanca
L. Ramírez T.	R. Pastene	5 **Botánica**	52	5	F	Alanés	Brújula	Oro f. azul M. oro br. az. G. azul
D de la Sotta	J. Rodríguez	6 **Cylgad**	50	5	F	Capeador	Miss Emma	Solf. y ver. p. m. M. solf. G. verde
N.o 13	C. A. Gómez	7 **Omar**	49	4	F	Oviedo	Roseate Hue	Blanco y cere. por mitad G. cereza
F Torres	L. Navarro	8 **Lag**	49	5	7/8	Alanés	Sfax	Azul M. azul y b. en r. G. blanca
J. Berríos	A. Pacheco	9 **Aceituna**	49	4	F	Duc d'Albe	Antiope	Maíz M. maíz pu. neg. G. rosada
Constancia	P. Boncerio	10 **Zapallar**	48	3	F	Pioneer	Azalea	Azul ala. oro M azules G. neg. b. or
U. Silva	Propietario	11 **Mormón**	47	4	F	Meharí	Soirée	Lacre M. lacres f. m. G. morada
H. Godoy	C. Ruz	12 **Pajarita**	45	4	F	Pirapó	Safo	Blanca cue. v. M. col. pu. v. G. cel.
San Marcial	C. de la Cerda	13 **Alejo II**	44	5	F	Saint Wolf	Abeoa II	Rosada M. blancas G. rosada
Esmeralda	F. Peralta	14 **Pencahue**	40	6	F	Altanero	W. Rose	Esmeralda M. esmeralda G. rubí
H. Fleureau	A. Zúñiga	15 **Viana**	40	5	F	L'Aiglon	Silesia	Lacre y oro M. en ruedas G. oro
SEPTIMA CARRERA, A LAS 11.30 A. M. —Premio BORDEREAU. — Handicap — Para hacks. — Inscripción: $ 15 — Premios: $ 800 al 1.o y $ 100 al 2.o — Distancia: 1,600 metros.								
Ensayo	R. Ormazábal	1 **Ondina**	60	5	1/2	Syrio	Chilena	Blanca M. blancas G. negra
M. A Banavente	R. Ormazábal	2 **Achibueno**	59	[illegible]	1/2	Alanés	Chilena	Azul y lacre en ruedas
J. M. Quijada	D. Reyes	3 **Dodge**	55	3	7/8	Fío	Halma	Amarilla M. granates G. verde
J. Donoso	R. Pastene	4 **Rayumilla**	54	4	55/64	Cronwell II	Aldara	Azul turquesa M. oro G. blanca
E. Cifuentes	J. Rojas	5 **Así sí**	52	5	1/2	Fío	Chilena	Oro cruz neg M. oro G. oro
V. Muzzio	P. Marchesini	6 **Aerolito**	51	4	7/8	Eclair II	Viyella	Oro cruz azul M. oro G. lacre
D. Dighero	J. C. Castro	7 **Retoño**	50	[illegible]	F	Rongeur	Crecido	Blanca M. azules G. azul
J. A. Soto B.	R. Amaro	8 **Urbs**	49	4	F	Olascoaga	Peregrina	Amarilla M. blancas G. amarilla
Great Seven	J. Méndez	9 **Pechen**	45	5	1/2	J. Yamagata	Chilena	Azul eléc. M. alam. la. G. lacre
Progreso	J. Vásquez	10 **Lisa**	45	5	F	L'Aiglon	Leonora	Gris perla M. gris perla G. verde
H. Fleureau	A. Zúñiga	11 **Tucapel**	42	[illegible]	1/2	Oidor	Chilena	Lacre y oro en ruedas G. oro

Bruna, Sampaio & Co

BLANCO 853
VALPARAISO
OFRECEN:
YODO SUBLIMADO
POR GRANDES Y
PEQUEÑAS PARTIDAS
Cremor de Tártaro

EMPLASTOS
POROSOS de
Allcock

Fundada 1847.

El Remedio Externo Mejor del Mundo.

En Toses, Resfriados y Debilidad Pulmonar, el *Emplasto Allcock* sirve tanto de preventivo como de remedio. Evita que los resfriados se arraiguen.

El Reumatismo en los Hombros se alivia con el *Emplasto Allcock*. Los atletas lo usan para Rigidez y Dolor muscular.

El emplasto *Allcock* es el original y genuino emplasto poroso. Es un remedio de eficacia probada que se vende en todas las boticas en cualquier parte del mundo civilizado.
Aplíquese en la parte donde se sienta dolor.

Píldoras de Brandreth
El Gran Purificador de la sangre y Tónico. Fundada 1752.
Para el Estreñimiento, Biliosidad, Dolor de Cabeza, Vahidos, Indigestión, etc.—*Puramente Vegetales.*
No son genuinas si no están en cajas de lata.
B. Brandreth

HOTEL DE FRANCE

En dos cuerpos de edificio contra incendio, Plaza de la República, al frente del Palacio de la Intendencia.

Primer Hotel de Valdivia, por su ubicación, seguridad y excelente cocina. — CARLOS LAULHE, CASILLA 745.

INFORMACIONES COMERCIALES, INDUSTRIALES Y AGRICOLAS

CAMBIO

BANCARIO. . . .	11 7|32
COMERCIAL . . .	11 9|32

EQUIVALENCIAS DEL CAMBIO BANCARIO

1 LIBRA VALE . .	$ 21.39
1 DOLAR.	5.94¼
1 FRANCO	0.44
1 MARCO	0.14
1 LIRA	0.31
1 PESETA	0.88
1 NAC. ARG. . . .	2.28½

PREMIO DEL ORO
93.50%

VALOR DEL PESO ORO DE 18 PENIQUES

Al cambio bancario de 11 7|32, un peso oro de 18 d. vale $ 1.60.44.

Como el recargo comercial es de 33.60 por ciento, hay una diferencia de 33.06 por ciento.

LOS BANCOS QUE SE EXPRESAN, HAN FIJADO LOS CAMBIOS SIGUIENTES:

Banco Español de Chile
Julio 31.

Plazas	90 d|v	A la vista
Londres . . .	11 7|32	11
La libra vale.	21.30	21.81

Banco de Chile
Julio 31.

Plazas	90 d|v	A la vista
Londres . . .	11 7|32	11
París	2.24	2.20
N. York . .		5.94 1|2
Italia	3.20	3.14
España . . .	1.12 1|2	1.10 1|4
Argentina . .		2.28 1|2
Hamburgo . .	7.05 1|2	6.82

Banco de Londres y Río de la Plata Ldo.
Julio 31.
Cambio sobre el exterior.

Plaza	90 d|v	A la vista
Londres . . .	11 3|8	11 5|32
París		2.24 1|4
Amberes . . .		2.07 1|2
Nueva York .		5.83
España		1.10 1|2
Italia		3.13 1|2
Brasil		11 1|8
Uruguay . . .		5.07 1|2
Argentina . .		2.29 1|2
Alemania . .		
Suiza		1.00
Siria		11 1|8
Portugal . . .		id.
Panamá. . .		id.
Perú		id.

Banco de Francisco Muñoz de Arce

Cambios a la vista sobre el extranjero:

	Julio 31.
Londres	11
Nueva York	5.88 1|4
Buenos Aires	2.28
España	0.90 3|4
Francia	0.45 1|2
Italia	0.32
Holanda	1.98 1|2
Bolivia	1.85 3|4

BOLSA DE COMERCIO

MOVIMIENTO

Aunque generalmente los días Sábados son de poco movimiento, ayer sucedió lo contrario, notándose el mercado desde el principio de la rueda bastante activo y desarrollándose ésta con un importante movimiento en acciones bancarias, mineras, salitreras y bonos hipotecarios. Se adjudicó, además, una acción de la Bolsa en 181,000 pesos.

Los precios continúan con tendencia de sostenimiento en la mayoría de las acciones, obteniendo las de la compañía minera Marta, un avance considerable de puntos a favor que fué la única nota sobresaliente en el día bursátil.

En bonos se vió alza en Caja 8 o|o 1 o|o, baja en Hip. 8 o|o 1 o|o y Caja 6 o|o 1 o|o, y sostenimiento en los demás.

A continuación va el detalle de la rueda como así mismo las ofertas y demandas habidas durante y después de ella.

OFERTAS, DEMANDAS Y ULTIMAS COTIZACIONES

Bonos

Caja 8 o|o 1 o|o.— Quedó vendedor por 2,000 a la par.

Caja 7 o|o 1 o|o.— Vendedor en rueda por 15,000 a 89 3|4.

Hip. 8 o|o 1 o|o.— Vendedor por 10,000 a 97 3|4.

Hip. 7 o|o 2 o|o.— Comprador por 10,000 a 88 1|2.

Hip. 7 o|o 1 o|o.— Comprador por 10,000 a 88 1|2.

Gdor. 8 o|o.— Vendedor por 5,000 a 81.

1.a rueda

2000 Caja 6 o|o 1 o|o, 83.
1000 Caja 6 o|o 1 o|o, 83.
5000 Caja 8 o|o 1 o|o, 99 1|4.
5000 Hip. 8 o|o 1 o|o, 97 3|4.
6000 Caja 6 o|o 1 o|o, 88.
4000 Caja 6 o|o 1 o|o, 83.
4000 Gdor. 8 o|o, 81.
3000 Caja 6 o|o 1 o|o, 83.
1 Bolsa de Comercio 181,000.
00 Bco. Industrial, 22.
50 Bco. Chile, 186.
13 Bco. Chile, 186.
13 Bco. Chile, 188.
11 Bco. Chile, 188.
100 Bco. Chile 186.
100 Bco. Nacional, 49.
100 Domeyko Agosto 12, 45.
100000 Caja 8 o|o 1 o|o, 100.
180 Bco. Nacional, 49.
100 Antofag. Agosto 26, 203.
100 Antofag. Agosto 26, 203 1|2.
20000 Caja 8 o|o 1 o|o, 100.
5000 Caja 8 o|o 1 o|o, 100.
9000 Caja 8 o|o 1 o|o, 100.
2000 Caja 8 o|o 1 o|o 100.
12000 Caja 8 o|o 1 o|o, 100.
5000 Hip. 8 o|o 1 o|o, 97 1|2.
15000 Hip. 8 o|o 1 o|o, 97 1|2.
1000 Hip. 8 o|o 1 o|o, 97 3|4.
200 Marta Agosto 12, 58.
100 Domeyko Agosto 12, 45.
100 Domeyko Agosto 12, 45.
5000 Hip. 8 o|o 1 o|o, 97 1|2.
200 Domeyko Agosto 12, 45.
200 Antofag. Agosto 26, 204.
100 Antofag. Agosto 26, 204.
100 Antofag. Agosto 26, 204.
100 Antofag. Agosto 26, 204.
200 Antofag. 12, 203.
100 Llallagua Agosto 26, 218.
100 Marta Agosto 12, 58.
100 Llallagua Agosto 26, 217.
100 Llallagua Agosto 26, 216.
100 Llallagua Agosto 26, 215.
200 Llallagua Agosto 26, 214.
100 Llallagua Agosto 26, 214.
100 Llallagua Agosto 26, 213.
100 Llallagua Agosto 26, 213.
100 Llallagua Agosto 26, 213.
100 Marta Agosto 12, 59.
200 Marta Agosto 12, 60.
100 Marta Agosto 12, 60.
100 Marta Agosto 12, 61.
200 Marta Agosto 12, 62.
25 Bco. Chile Agosto 12, 186.
100 Llallagua Agosto 12, 213.

ACCIONES BANCARIAS

Chile.— A 186 quedó comprador por 6 accs. y vendedor por 45.

Nacional.— A 49 quedó comprador por 300 accs. y vendedor por 10 y 15.

Hip. de Chile.— Comprador por 20 accs. a 600.

Italiano.— A 55 se ofreció vender 100 accs.

SOCIEDADES MINERAS

Llallagua.— En rueda quedó comprador por 200 accs. a 218 para Agosto 12 y 200 a 214 para Agosto 26. Cerraron para Agosto 26 con comprador a 215 y vendedor a 216.

Tocopilla.— A 40 para Agosto 12 se pidieron en rueda 100 accs.

Totoral.— Vendedor en rueda por 100 accs. a 23 al contado.

Oruro.— En rueda se pidieron 100 accs. a 23 y se ofrecieron 100 a 24, ambas al contado.

Lota y Coronel.— Comprador en rueda por 200 accs. a 55 al contado y 100 a 57 1|2 para Agosto 26. Cerraron con comprador a 58 1|2 para Agosto 26.

Colquirí.— Cerraron con comprador a 3 3|4 para Agosto 26.

Marta.— En rueda quedó comprador por 200 accs. a 62 para Agosto 12. Cerraron con comprador a 60 y vendedor a 62 para Agosto 12.

Santa Rita.— Comprador en rueda por 100 accs. a 7 1|2, al contado.

Disputada.— En rueda se pidieron 300 accs. a 19 al contado y se ofrecieron 500 a 21 para Agosto 26.

Máfil.— Comprador en rueda por 100 accs. a 127 al contado. Cerraron con comprador a 130 para la misma fecha.

Domeyko.— En rueda quedó comprador por 100 accs. a 44 1|2 para Agosto 12 y vendedor por 100 a 45 1|2 para Agosto 26. Cerraron con transacción y vendedor a 45 1|4 para Agosto 12.

Demasías.— En rueda hubo comprador por 500 accs. a 16 1|2 y vendedor por 500 a 20, ambas para Agosto 26.

San José de Oruro.— Cerraron con comprador a 7 para Agosto 12.

Lebu.— **Vendedor en rueda por 100 accs. a 80 para Agosto 12.** Cerraron con vendedor a 80 para Agosto 26.

Central de Minas.— Comprador en rueda por 300 accs. a 9 1|2 al contado. Cerraron con comprador a 9 5|8 para Agosto 6.

Caylloma.— A 8 al contado se pidieron en rueda 100 accs.

Arauco.— Cerraron con comprador a 7 1|2 para Agosto 26.

SOCIEDADES SALITRERAS

Antofagasta.— En rueda quedó comprador por 100 accs. a 203 1|2 para Agosto 26. Cerraron para esta fecha con comprador a 205 y vendedor a 205 1|2.

SOCIEDADES GANADERAS

Tierra del Fuego.— Comprador en rueda por 50 accs. a 92.

Rupanco.— A 51 para Agosto 12 se pidieron en rueda 500 accs.

COMPAÑIAS DE SEGUROS

Unión Nacional.— Vendedor por 100 accs. a 96.

SOCIEDADES INDUSTRIALES

Gas de Santiago.— Comprador por 20 accs. a 108.

Malvoa.— En rueda se pidieron 200 accs. a 31 para Agosto 26. Cerraron con comprador a 31 para Agosto 12.

San Bernardo.— Cerraron con vendedor a 130 al contado.

OPERACIONES en VALPARAISO

1.a rueda

1500 Fuegos Agosto 26, 93.
100 Lota Agosto 26, 59.
100 Peñón Agosto 12, 15.
5500 Perfetti Agosto 26, 15.
300 Lastenia Agosto 12, 81 1|2.
200 Lastenia Agosto 26, 82 3|4.
300 Lastenia Agosto 12, 81 3|4.
600 Lastenia Agosto 26, 82 1|2.
300 Marta Agosto 12, 50.

Letras

Vendedor 11 1|4; comprador 11 9|32.

Oro

Vendedor 94; comprador 93.50.

LA SEMANA BURSATIL

Con excepción del Jueves que fué día de liquidación de Mala y como la generalidad de ellos de poco movimiento, los demás de la semana en revista se han visto activos y animados, tanto durante las ruedas como fuera de ellas, haciéndose operaciones sobretodo en papeles mineros, que han sido los más movidos y que superan las mejores expectativas.

Al abrir y hasta mediados de la semana los precios en los papeles salvo escepciones se notaron abatidos, mejorando éstos al liquidarse la Mala del 29 de Julio, fecha en la cual principiaron a subir para cerrar ayer Sábado con alza en la mayoría de los valores.

Fuera del alza violenta de Martas, Domeykos, Llallaguas, y Máfil, que acusaron los primeros un avance de 33 puntos, los segundos de 5, los terceros de 13 1|2 y los cuartos de 10, los demás títulos en este renglón, si es cierto que casi todos mejoraron sus cotizaciones anteriores, éstas no fueron de tanta trascendencia como los papeles ya citados.

En los Salitreros, Castilla bajó un punto, los menos se mantuvieron y la mayoría subió en forma apreciable, notándose en éstos como en los mineros, el Mercado firme y con confianza en sus demandas.

En ganaderas el papel de mayor mercado que es Tierra del Fuego mejoró un punto en su cotización.

Las acciones de Compañías industriales se compararon más o menos las que sufrieron fluctuaciones, tanto a favor como en contra.

La Nacional de Petróleos, único título que se cotiza en petrolíferas, subió de 2.65 a 2.75, notándose mayor interés que la semana precedente por negociar en este papel.

Los títulos bancarios, la mayoría de ellos bajaron los dividendos repartidos cerrando en la semana más bien sostenidos.

Las acciones de compañías de seguros no se movieron.

Los bonos subieron tres por ocho que perdieron en su cotización.

A continuación se detallan las fluctuaciones experimentadas por los papeles tanto de alza como de baja tomando por base los precios de cierre de la semana precedente y los de la presente.

VALOR DE LO OPERADO EN ACCIONES

Lunes.	1.757,700.00
Martes.	894,517.00
Miércoles.	1.027,217.50
Jueves.	625,267.50
Viernes.	3.017,900.50
Sábado.	737,316.00
Total.	8.259,918.50

VALOR DE LO OPERADO EN BONOS

Lunes.	221,000.00
Martes.	450,000.00
Miércoles.	119,000.00
Jueves.	152,000.00
Viernes.	62,000.00
Sábado.	214,000.00
Total.	1.218,000.00

FLUCTUACIONES

Bonos que subieron

Caja 8 o|o 1 o|o, de 99 1|8 a 100.
Gdor., 8 o|o, de 80 a 81.
Hip., 8 o|o 2 o|o, de 98 a 99 1|4.

ACCIONES QUE SUBIERON

Mineras

Caylloma, de 8 a 8 1|4.
Central, de 8 1|2 a 9 5|8.
Disputada, de 17 a 19 1|4.
Domeyko, de 40 1|4 a 45 1|4.
Gatico, de 15 3|4 a 17.
Huanuni, de 49 1|2 a 51.
Lota y Coronel, de 57 1|2 a 59.
Llallagua, de 202 1|2 a 216.
Máfil, de 120 a 130.
Marta, de 29 a 62.
Oruro, de 23 a 23 1|2.
Santa Rita, de 7 3|4 a 7 7|8.

SOLITRERAS

Antofagasta, de 200 a 205.
Galicia, de 38 1|2 a 42.
Lastenia, de 79 a 82 1|2.
Loa, de 118 1|2 a 122.
Perfetti, de 11 a 15.

GANADERAS

Tierra del Fuego, de 92 a 93

SEGUROS

Valparaíso, de 22 a 23.

INDUSTRIALES

Cemento Melón, de 28 1|2 a 29.
Gas Valparaíso, de 90 a 94.
Gas Santiago, de 107 a 108.
Malvoa, de 31 a 31 1|2.

PETROLIFERAS

Nacional de Petróleos, de 2.65 a

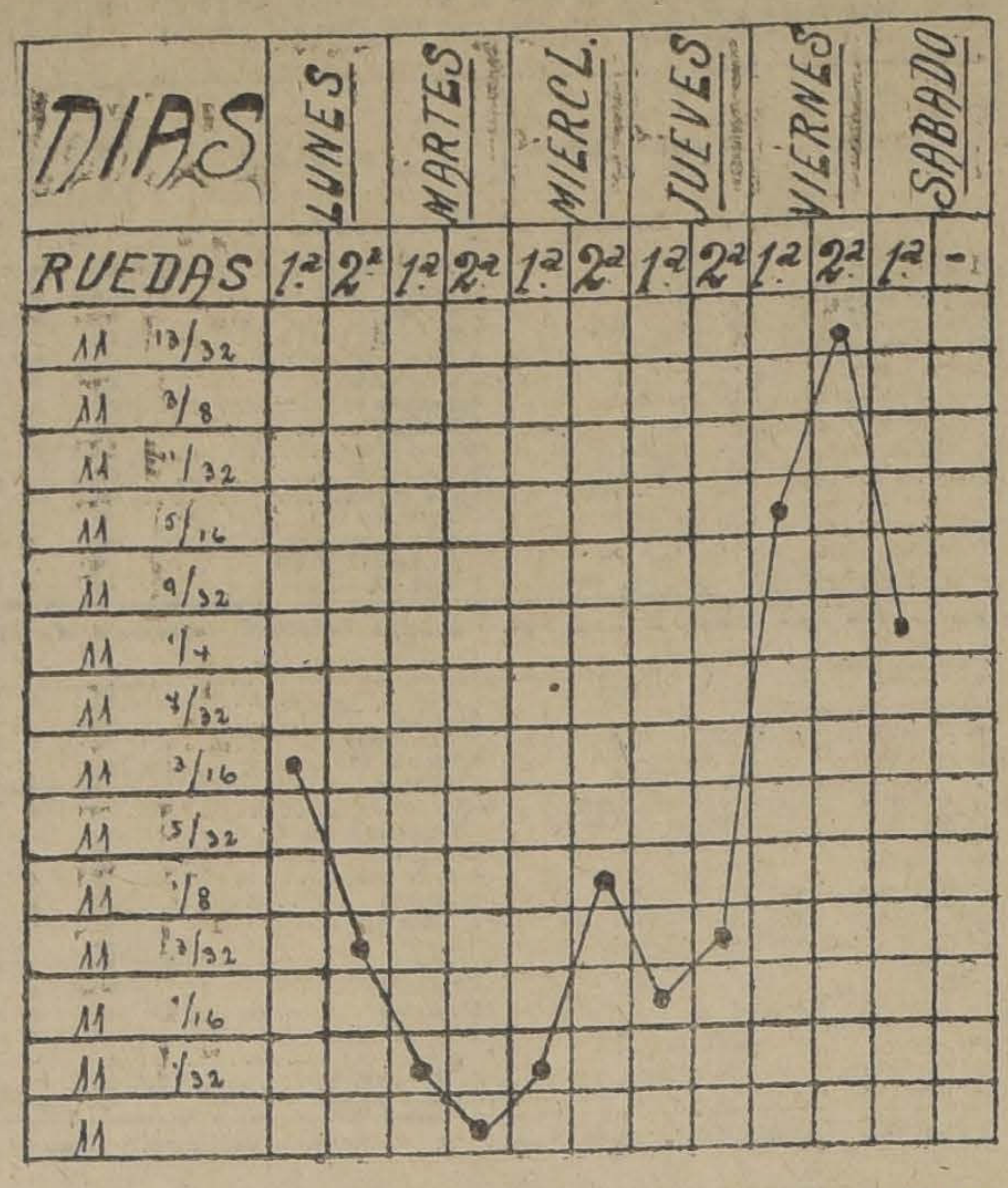

GRAFICO DEL CAMBIO INTERNACIONAL DESDE EL 24 AL 31 DE JULIO DE 1920

BONOS QUE BAJARON

Caja 6 o|o 1 o|o, de 86 a 83.
Caja 7 o|o 1 o|o, de 90 a 89 3|4.
Caja 7 o|o 2 o|o, de 90 a 89 3|4.
Caja 8 o|o 2 o|o, de 99 5|8 a 99 1|2.
Hip. 7 o|o 1 o|o, de 89 a 88 1|2.
Hip. 8 o|o 1 o|o, de 98 1|4 a 97 1|2.
Hip. Valparaíso 8 o|o, de 92 1|4 a 91.
Mun. Priv. Dic. 8, de 94 a 93.

ACCIONES QUE BAJARON

BANCOS

Chile, de 193 a 186.
Hip. de Chile, de 605 a 600.
Industria, de 23 1|2 a 22.
Italiano, de 65 a 55.
Nacional, de 53 a 49.

MINERAS

Arauco, de 8 3|4 a 7 1|2.
Lebu, de 81 a 80.
Oploca, de 140 a 134.
San J. de Oruro, de 8 1|2 a 7.
Totoral, de 24 a 21.

SALITRERAS

Castilla, de 9 a 8.

INDUSTRIALES

Buques, de 66 a 65.
Cervezas, de 47 a 45.
Industrial, de 43 a 36.
Penco, de 59 a 56 1|2.
Tabacos, de 82 a 80.
Vapores, de 231 1|2 a 216.
Vidrios, de 150 a 135.
Viñas, de 54 1|2 a 51.

DIVERSAS

Bolsa de Comercio, de 200,000 a 181,000.

EL ESTAÑO EN LA SEMANA

Lunes: £ 270.0.0, al contado, y £ 275.15.0, a plazo.
Martes: £ 267.0.0, al contado y £ 271.0.0, a plazo.
Miércoles: £ 267.0.0, al contado y £ 271.10.0, a plazo.
Jueves: £ 265.0.0, al contado, y £ 270.0.0, a plazo.
Viernes: £ 268.5.0, al contado, y £ 273.5.0, a plazo.

Como podrá verse por el detalle anterior el estaño que el Viernes de la semana pasada cerró a £ 270.0.0 al contado y £ 275.0.0, a plazo; y el Viernes de la en revista cierra a £ 268.5.0, al contado, y £ 273.5.0, a plazo, subió durante la semana £ 1.15.0 al contado y £ 1.15.0, a plazo.

EL COBRE EN LA SEMANA

Lunes: £ 92.0.0, al contado y £ 94.5.0, a plazo.
Martes: £ 92.0.0, al contado, y £ 94.5.0, a plazo.
Miércoles: £ 91.0.0, al contado, y £ 92.10.0, a plazo.
Jueves: £ 90.15.0, al contado, y £ 93.5.0, a plazo.
Viernes, £ 92.5.0, al contado, y £ 94.10.0, a plazo.

Según podrá verse por el detalle anterior el cobre que el Viernes de la semana pasada cerró a £ 91.5.0. al contado, y £ 93.15.0, a plazo, y el Viernes de la en revista cierra a £ 92, 5.0 al contado, y £ 94.10.0, a plazo subió durante la semana £ 1.0.0, al contado, y £ 0.15.0, a plazo.

EL ORO DE 18 d. EN LA SEMANA

Lunes: 1.a rueda, vendedor, 85; comprado 84.70.
2.a rueda, vendedor, 86.40; comprador, 86.
Martes: 1.a rueda, vendedor, 87.30; comprador, 87.
2.a rueda, vendedor, 87.30; comprador, 87.
Miércoles: 1.a rueda, vendedor, 89.30; comprador, 89.
2.a rueda, vendedor, 91; comprador, 90.50.
Jueves: 1.a rueda, vendedor, 92; comprador, 91.70.
2.a rueda, vendedor, 94.50; comprador, 94.
Viernes: 1.a rueda, vendedor, 91,20; comprador, 91.
2.a rueda, vendedor, 91; comprador, 90.50.
Sábado: 1.a rueda, vendedor, 94; comprador, 93.50.

VALOR DE LA £ EN DOLARES AMERICANOS SEGUN COTIZACION DIARIA DEL BCO. ANGLO SUD AMERICANO:

Lunes.	3.79
Martes.	3.79
Miércoles.	3.78
Jueves.	3.74
Viernes.	3.74
Sábado.	3.74

ACCIONES Y BONOS

ULTIMAS COTIZACIONES

		Pagados	Precios	
BANCOS				
Chile	$	100	186	tr.
Curicó	$	100	135	tr.
Italiano	$	100	55	v.
Nacional	$	40	49	tr.
Español	$	100	181	tr.
Popular	$	100	129	tr.
Talca	$	100	153	tr.
Gar. de Valores.	$	100	20	c.
Francés de Chile	$	50	54	tr.
Hip. de Chile . .	$	200	600	c.
Hip. Nacional. .	$	100	90	c.
Hip. Valparaíso.	$	100	135	tr.
Ind. y Comercio.	$	20	22	tr.
Santiago	$	100	150	c.
SOCIEDADES MINERAS				
Antequera. . . .	£	1	1 1|2	tr.
Araca	£	1	50	tr.
Arauco	$	10	7 1|2	c.
Caylloma	sd	5	8 1|4	tr.
Central de M. .	$	5	9 5|8	c.
Car de Coronel .	£	1	58 1|2	tr.
Colquiri est. . .	$	5	3 3|4	c.
Chañarcillo . . .	£	1	37	v.
Choicas	£	1	11	v.
Demasías	£	1	17	tr.
Domeyko cob . .	$	20	45 1|4	tr.
Disputada cob. .	$	25	19 1|4	c.
Fortuna C. (est.)	$	10	8	v.
Gatico cob . . .	£	1	17	tr.
Huanuni	£	1	51	tr.
Llallagua	£	1	216	v.
Lota y Co. . . .	$	20 oro	59	tr.
Máfil car. . . .	$	50	130	c.
Monte Bco. es. .	£	4	7	v.
Marta car. . . .	sch	5	62	v.
Oruro est. . . .	$	20	23 1|2	tr.
Oploca	£	1	138 1|2	v.
Pintados S. no. .	$	38	5	tr.
Pod. de Coll. c.)	$	5	25	tr.
San Bartolo co. .	$	25	25	v.
S. J. Oruro est. .	£	1	7	c.
Santa Rita . . .	$	1	7 1|2	c.
Schwager carb. .	£	1	125	v.
Taltal (plata) . .	$	50	13	tr.
Tocopilla. . . .	£	1	39 1|4	tr.
Totoral (plata) .	$	10	21	c.
Vacas.	$	5	6	c.
SOCIEDADES SALITRERAS				
Antofagasta. . .	$	25	205	c.
Agua Santa . . .	£	1	190	tr.
Castilla	$	20	19	tr.
Lastenia	£	1	82 1|2	tr.
Boquete	£	5	59 1|2	tr.
La Unión	$	20	20 1|4	tr.
Loa	£	1	122	tr.
Perseverancia . .	$	20	20	c.
Chilena de Sal . .	£	1	41	tr.
Galicia	£	1	42	tr.
Peñón	£	1	15	tr.
GANADERAS Y AGRICOLAS				
Anglo Ch. Past. .	£	1	5 1|2	v.
Aysen	£	1	46	tr.
Chile -Argentina	£	1	10 1|4	tr.
Gente Grande. .	£	1	89 1|2	v.
Laguna Blanca .	£	1	115	tr.
Rupanco	$	20	53	tr.
Tierra del Fuego	£	1	93	tr.
Vallenar	$	20	55	tr.
COMPAÑIAS DE SEGUROS				
La Alemana. . .	$	125	285	v.
La Alianza Chil.	$	25	74	tr.
La Americana . .	$	100	320	tr.
La América . . .	$	25	100	tr.
Araucanía . . .	$	25	55	tr.
La Anglo Chilena	$	25	90	tr.
La Central . . .	$	25	70	tr.
La Chilena Con.	$	25	72	tr.
La Comercial . .	$	75	205	c.
La Española . . .	$	100	400	v.
La Francesa . . .	$	50	191	tr.
La Franco Ch. . .	$	25	49 1|2	v.
Germania. . . .	$	25	49	v.
La Iberia	$	62	115	tr.
La Industrial . .	$	25	45 ½	tr.
La Internacional.	$	35	140	tr.
La Italia	$	100	386	tr.
La Mapocho . . .	$	50	225	v.
La Nacional . . .	$	25	795	v.
Nueva España . .	$	75	166	tr.
La Protectora . .	$	25	23	tr.
La Santiago . . .	$	5	300	v.
La Unión Chilena	$	50	650	v.
La Unión Nac. . .	$	60	95 1|4	tr.
SOCIEDADES INDUSTRIALES				
Am. Shoe Swet . .	$	100	100	v.
Austral de Mad. .	£	1	1 1|4	tr.
Buques y Mad. .	$	50	61	v.
Catres	$	100	80	v.
Cemento Melón .	£	1	29	c.
Cerv. Unidas. . .	$	20	45	tr.
Diques	$	100	115	tr.
Chiclayo azuf. .	£	1	30	v.
Electricidad. . .	$	50	100	c.
El Globo	$	10	60 1|2	tr.
Feria Izquierdo	$	100	127	v.
Gas Santiago . .	$	50	108	c.
Gas Valparaíso .	$	50	94	tr.
Industrial	$	20	43	tr.
Labor. Chile . .	$	25	67	v.
Malvoa	$	20	31 1|2	tr.
Mercado de la V.	$	100	100	tr.
Penco azú . . .	£	1	56 1|2	tr.
San Ber. F. E. .	$	50	127	c.
San Martín (FT)	£	1	1	v.
Tabacos			80	v.
Tattersall	$	100	160	tr.
Tejidos Santiago	$	100	380	c.
Teleg. Comerc. .	$	25	44	v.
T. Unidos. . . .	$	50	40	tr.
Vidrios	$	108	135	tr.
Vapores S. A. . .	$	25 oro	216	tr.
Volcán	$	50	70	c.
V. del Mar az. .	£	1	51	v.
SOCIEDADES DIVERSAS				
B. de C. de S. .	$	1250	181000	tr.
Club Hípico . .	$	500	13500	c.
Créd. y Cons. . .	$	50	39 1|2	tr.
BONOS				
C. 5 £ (31 Ma. y 30 Se.)			88 1|2	c.
Caja 6-1 (30 Ab y 31 Oc)			83	tr.
Caja 6-1 (30 Ab y 31 Oc)			89 3|4	tr.
Caja 7-1 (30 Ju y 31 Dic)			89 3|4	v.
Caja 7-2 (30 Ju y 31 Dic)			89 3|4	v.
Caja 8-1 (30 Ma y 31 Se)			100	tr.
Caja 8-2 (30 Ju y 31 Dic)			99 1|2	c.
Gdor. 8 (30 Ju. y 31 Dic.)			81	tr.
Gar. 7 (30 Ju. y 31 Dic)			78	tr.
Gar. 6 (30 Ju. y 31 Dic.)			94	tr.
Hip. 8-1 (30 Ma y 30 Se)			97 1|2	tr.
Hip. 8-2 (30 Ma y 30 Se)			98 1|4	c.
Caja 7-1 (30 Ma y 31 Se)			88 1|2	c.
Hip. 7-2 (31 Ma y 30 Se)			90	c.
Municip. Priv. 8			93	v.

BOLSA COMERCIAL DE CHILE

SANTIAGO

Primera rueda

100 Martas, Agosto 12, 62.
100 Id. Id., 62.
500 Id. Id., 62.
500 Id. Id., 62.
500 Id. Id., 62 1|4.
500 Id. Id., 62.
500 Id. Id., 62.
300 Id. Id., 62.
500 Id. Id., 62.
100 Id. Id., 62 1|4
400 Id. Id. 61.
100 Id. Id., 61.
500 Id. Id., 61.
300 Id. Id., 61.
100 Id. Id., 60.
500 Id. Id., 60.
500 Id. Id., 60.
500 Id. Id., 60.
500 Id. Id., 59 1|2.
500 Id. Id., 59.
200 Id. Id., 59.
200 Id. Id., 58 3|4.
100 Id. Id., 58 1|2.
100 Id. Id., 58 1|2.
100 Id. Id., 58 1|2.
100 Id. Id., 58 1|2.
100 Id. Id., 58 1|2.
200 Id. Id., 58 1|2.
500 Id. Id., 58 1|2.
100 Id., 56.
200 Id., Agosto 12, 59
100 Id. Id., 59 1|2.
100 Id. Id., 59 1|2.
200 Id. Id., 59 1|2.
100 Id. Id., 59 1|2.
100 Id. Id., 59 1|2.
1500 Central, Agosto 12, 9 1|2.
500 Id. Id., 9 1|2.
200 Id. Id., 9 1|2.
500 Id., Agosto 26, 9 3|4.
1000 Id. Id., 9 3|4.
1000 Id. Id., 9 3|4.
500 Id. Id., 9 3|4.
200 Martas, 56.
200 Id., Agosto 12, 59 1|2.
200 Id. Id., 59 1|2.
500 Id. Id., 59 1|2.
500 Central, Agosto 12, 9 3|4.
100 Martas, Agosto 12, 59.
500 Id. Id., 59.
200 Id. Id., 59.
500 Central, Agosto 26, 9 3|4.
400 Martas, Agosto 12, 59.
100 Id. Id., 58 1|2.
100 Id. Id., 58.
200 Id. Id., 58.

TELEGRAMA OFICIAL DE LA BOLSA DE VALORES DE VALPARAISO RECIBIDO A LS 12.30 P. M.:

2000 Perfetti, Agosto 26, 15.
1100 Id. Id., 14 3|4.
300 Id., Agosto 12, 14 1|2.
1000 Petróleos, Agosto 26, 2.90.
1000 Id. Id., 2.85.
400 Santa Rita, Agosto 12, 7 1|2.

ORO

Vend., 94. Comp., 93.50.

CAMBIO

Vend., 11 1|4. Comp., 11 9|32.

LETRAS POR ORO

Vend., 21 7|8. Comp., 22.

Santiago, 31 de Julio de 1920.

EL SECRETARIO.

COTIZACION DE METALES

Cablegramas sobre cotización de metales, al día 30 del presente:

Cobre £ 92.5.0 al contado y £ 94.10.0 a plazo.

Estaño, £ 268.5.0 al contado y £ 273.5.0 a plazo.

Comparados estos precios con los de la última cotización tenemos que el estaño subió £ 3.5.0 al contado y £ 3.5.0 a plazo y el cobre subió £ 1.10.0 al contado y £ 1.5.0 a plazo.

REVISTA COMERCIAL DE PRODUCTOS Y FRUTOS DEL PAIS

(Especial para LA NACION de Santiago)

El movimiento habido en las transacciones de productos para la exportación durante la semana, ha sido relativamente flojo. No se conoce ningún embarque para el exterior. Los precios, salvo aquellos que tienen especial aceptación para el consumo local, se mantienen sin variación.

Precios puestos en carro Valparaíso

Afrecho.—Cotizo a $ 12 los 46 kilos.

Arvejas secas.—Sin variación. Cotizo: $ 40 los 100 kilos por la petitpois sin brucos; y $ 25 por las arvejas blancas.

Algarrobilla.—A pesar que las existencias listas en el mercado han disminuído, los precios se mantienen sin variación. Cotizo: $ 26 los 46 kilos.

Cebada.—Cotizo: $ 50 los 100 kilos por forrajera.

Cera.—Cotizo: $ 170 los 46 kilos. No se ha efectuado ninguna venta para el exterior.

Frejoles.—Los que se pedían con preferencia para el exterior y que se cotizaban a buenos precios, están actualmente muy deprimidos y sin ninguna demanda a pesar que se ofrecen a precios muy reducidos. Las clases de color, como ser bayos y burritos mantienen sus precios altos. Cotizo:

Caballeros, a $ 35 los 100 kilos, nueva cosecha.

Bayos grandes, id. regulares, id. chicos, burritos, manteca, pallares y triguitos, $ 60 los 100 kilos nueva cosecha.

Garbanzos. Cotizo: $ 60 los 100 kilos, ya sean grandes, regulares o chicos.

Harina. El estado del mercado es firme. Cotizo: $ 41 el quintal de harina de cilindro, de primera clase.

Lana. La falta de demanda mantiene flojas las cotizaciones. Cotizo: 125 pesos el quintal 46 kilos, lana merino mestiza, enfardada. Comun a $ 100.

Lentejas. No se conocen transacciones de importancia. Quedan ofrecidas a $ 74 los 100 kilos.

Maíz. Los precios han bajado. Cotizo: $ 36 los 100 kilos.

Miel de abejas. En conformidad a la demanda, los precios han mejorado. Cotizo: $ 48 los 46 kilos.

Nueces. Para la República Argentina se siguen embarcando por vía Transandino cuyas transacciones fueron efectuadas con anterioridad, pues la demanda actual es reducida. Cotizo: $ 175 los 100 kilos, por nueces garantidas de la nueva cosecha de cáscara blanca.

Papas. Habiendo algunos pedidos pendientes por despachar para el consumo del norte y como las entradas al Barón no son de gran importancia, los precios se mantienen firmes.

Cotizo: $ 22.00 el saco por partidas en Barón ya sea por blancas, coloradas o amarillas.

Quillay. Cotizo: $ 40.00 los 46 kilos.

Semillas. Sin alteración que anotar en sus precios manteniéndose los mismos cotizados en la revista anterior como sigue:

Semilla de cáñamo $ 52.00 los 100 kilos.
Id de alfalfa 220.00 id.
Id de trébol 110.00 id.
Id de linaza 75.00 id.
Id de mostaza 76.00 id.

Trigo blanco. El precio de los 100 kilos sin saco en Santiago es de $ 60.00. En el Sur los precios siguen de alza habiendo tenedores que piden $ 59 a $ 62 por los 100 kilos sin saco.

Trigo candeal. El precio se mantiene firme y de alza. Cotizo: $ 65.00 los 100 kilos sin saco.

AGUSTIN GAZITUA, Corredor de la Bolsa de Productos y de Valores de Valparaíso. —Agente general de las Solfataras de Tacora. —Oficina: Calle Blanco, 1025. —Casilla-Correo, 291.—Teléfono Inglés N.o 950. —Dirección telegráfica: "Gazitúa".

Valparaíso, 31 de Julio de 1920.

S. A. FERIA YZQUIERDO

Precios corrientes de la Feria de Animales del Sábado 31 de Julio de 1920

Av. BEAUCHEF N.o 997

Terneros de pie gordos, 70-120.
Terneros de 1 años, mestizos, 140 a 170.
Vaquillas de 1 1|2 años, 200-250.
Vaquillas de 2 años, 250-280.
Novillos de 1 1|2 años mestizos, 240 a 280.
Novillos de 2 años, 270-320.
Vaquillas de 3 años, 280-340.
Novillos de 3 años, 320-360.
Novillos de 3 años, mestizos, 380 a 400.
Novillos a media gordura, 400-430.
Novillos gordos, 450-500.
Novillos mestizos, gordos, 550-600.
Vacas flacas, 280-320.
Vacas a media gordura, 380-420.
Vacas gordas, 450-480.
Vacas mestizas, gordas, 520-580.
Vacas paridas, flacas, 350-400.
Vacas paridas, mestizas, 480-520.
Torunos gordos, 520-560.
Toros, 450-540.
Bueyes flacos, 380-400.
Bueyes a media gordura, 520-570.
Bueyes gordos, 620-630.
Bueyes mestizos, de trabajo, 530 a 560.
Bueyes mestizos, gordos, 720-780.
Corderos, 25-28.
Ovejas, 42-46.
Cabros, 15-16.
Chanchos, 60-140.
Vacas al peso, 1.05-1.17.
Bueyes al peso, 1.02-1.18.
Torunos, 1.00-1.05.
Novillos, 1.05-1.18.

FUNDO
para engordas

de 244 cuadras bien regadas y casi todo alfalfado y entrebolado; cerca de estación línea central. Buenas casas habitación e inquilinos. Se vende con enseres, útiles, animales vacunos y caballos. Tiene deuda hipotecaria.

PRECIO: $ 250,000

Fundos y chacras valiosas, vendo

Nicasio Greek Cross
Agustinas 1248. — Casilla 2184

ALMACENEROS

llegó lo siguiente: Frejoles Burros, Coscorrones y Milagros nuevos; Arvejas sin bruco; Garbanzo, Lenteja, Papas Amarillas, Maíz, Trigo, Avena, Carbón Espino puro tallo, Carbón de Quillay, Afrecho, etc., etc.

Vendo a precios bajos y puesto a domicilio.

BODEGA JUAN ROLLE

Teléfono Inglés 84, Yungay - San Pablo 3160

GUIA
DE CORREDORES DE LA BOLSA DE COMERCIO

LUIS RAMIREZ SANZ,
AUGUSTO OVALLE CASTILLO
Bandera 55.—Teléfono 2511.

CARLOS DUVAL
Bandera 57. Int. 11. Teléfono 1812

OSCAR VALENZUELA VALDES
Bolsa de Comercio. Int. 20. Tel. 2558

RAFAEL UNDURRAGA OVALLE
Bolsa Comercio, Ofic., 32. Tel. 2200

FRANCISCO Y ALBERTO HUERTA CIFUENTES
Calle Bolsa 66. Int. 24. Teléf. 1118

HECTOR HERREROS,
DOMINGO AMUNATEGUI
Bandera 71. Casilla 3149.

ALBERTO ROJAS H.,
RAUL BORIES L.
Calle Bolsa N.o 60, Int. 23.

RICARDO VALDES
Bolsa Comercio, Of N.o 33. Tel. 3194

FLORENCIO VILLAMIL C. y Cía.
Calle Bolsa 82. Int. 31. Tel. 2664.

IRARRAZAVAL Y SUTIL
Bandera 35. Teléf. 26. Casilla 3352

PEREIRA Y VALDES
Calle de la Bolsa N.o 39.

ROBERTO EYZAGUIRRE
Morandé 227. Tel. 1682. Casilla 476

JOSE URETA VALDES y Cía.
Bolsa Comercio 21. Teléfono 3338.

JORGE Y RICARDO ASTABURUAGA LYON
Calle de la Bolsa 74. Int. 27. Tel. 3444

ARTURO WALKER
Moneda 1120. Teléfono 3425.

AGUSTIN LLONA C.,
VICTOR UGARTE A.
Calle Bolsa 49. Cas. 2341. Tel. 148

JULIO BIPAMONTI,
RAMON ACHONDO
Bandera 73. Casilla 192. Teléf. 3428

ALBERTO FABRES
Morandé 327. Casilla 158. Tel. 928

LUIS ARIZTIA S.,
ROBERTO DONOSO B.
Bandera 78. Gal. de la Bolsa. Of. 20

MATADERO

ENCIERRA DE [illegible]

Ganado mayor

Bueyes
Novillos
Vacas
En vara
Total

Ganado menor

Corderos
Id. en vara
Cerdos
Id. en vara
Terneros
Id. en vara
Cabros
Id. en vara
Total
Total general

ENCIERRA PARA HOY

	Julio 31.
Vacunos	
Entrados . . .	314
Quedados muertos . .	65
Total . . .	379
Ovejunos	
Entrados . . .	194
Quedamos muertos . .	25
Total . . .	219
Cerdos	
Entrados . . .	161
Quedados muertos . .	15
Total . . .	176

PRECIOS DE LAS CARNES

		Por kilo
Carne buey . .	1.a	1.74 a
Id. id.	2.a	1.60 a
Id. id.	3.a	1.00 a
Novillo. . . .	1.a	1.73 a
Id. id.	2.a	1.60 a
Id. id.	3.a	1.00 a
Vaca	1.a	1.74 a
Id. id.	2.a	1.60 a
Id. id.	3.a	1.00 a
Cordero	1.a	2.40
Id. id.	2.a	2.10 a
Id. id.	3.a	1.40 a
Oveja	1.a	1.80 a
Id. id.	2.a	1.50 a
Id. id.	3.a	1.00 a
Cabro	1.a	1.20 a
Id. id.	2.a	0.80 a
Id. id.	3.a	0.60 a
Cerdo	1.a	2.20
I.. id.	2.a	1.30 a
Id. id.	3.a	1.40 a
Grasa en rama. . . .		1.65 a
Sebo ovejuno		1.00 a
Cuero de vacuno macho. . . .		1.50 a
Id hembra . .		1.70 a
Id. ovejuno . pesos docena.		40.00 a

TRIBUNALES

CORTE SUPREMA

Observaciones sobre su labor

Ha disminuído en forma notable el trabajo de este Tribunal como lo comprueba el hecho de haberse dictado 8 fallos en estos últimos quince días.

Ojalá que el Excmo. Tribunal adoptara alguna medida para ponerse más al día en el fallo de las causas de que conoce. De otra manera llegará un momento en que el atraso será análogo al que existía antes de la ley 3,390.

El trabajo individual de cada Ministro es el siguiente:

Nombre	N.o de fallos redactados
De la Cruz.	14
Silva	13
Cisternas	13
Fóster	11
Castillo	11
Salas	10
Zenteno.	7
Moreno	6
Figueroa	6
Rojas	3
Varas	2
Risopatrón.	1

Existen, a pesar de todo, muchas causas cuyas vistas terminaron hace más de 40 días, en las que todavía no se designa redactor: Tales son: Troncoso con "La Voz de Bulnes, desde el 29 de Noviembre de 1918; The Equitable Life Assurance con Fisco, desde el 31 de Marzo de 1920; Domínguez con Llona, desde el 5 de Abril de 1920; Cervecerías Unidas con Banco de Chile, desde el 15 de Abril de 1920; Asenjo con Tranvías Eléctricos, desde el 4 de Mayo de 1920; Frederick con Banco Hipotecario, Urzúa con Calvo, Recurso de queja de Zamora, Arrieta con Banco Popular, Maturana con Montt; Ramírez con Fisco.

Todavía están sin fallarse, no obstante haberse redactado la sentencia las siguientes causas: Verdugo con Blanchard, Marchant con Ruiz, Casanueva con Camalés, López con Grandbourg, Ibáñez con Fisco, Marchant con Zerbi, Cortés con Munita, Mac Auliffe con Alvarez, Encalada con Zúñiga, De la Masa con Pereda, Ide con Schilling, Orellana contra Hernández, Ferrari con Alestor, Benvenuto con Jeria, Jiménez con Sazo, Burgos con Anter, Fisco con Chijani, Contra Sanhueza, López con Aguirre, Varas con Fisco, Marticorena con Hoffman y Cía. de Electricidad Industrial con Municipalidad de San Fernando.

El señor Figueroa Lagos aún no redacta sentencia en las causas de Tobar con Fisco, que la tiene desde el 17 de Junio de 1919, de Bravo y Blanchard con Fisco, que la tiene desde el 18 de Setiembre de 1919, de Herrera con Ilabaca y Pinto con Fisco, que las tiene desde el 16 y el 24 de Abril de este año, respectivamente; de Convento Franciscano con Bórquez, que la tiene desde el 3 de Mayo de 1920 y de Martínez con Torres que se le entregó el [illegible] de ese mes.

El señor Fóster, no ha despachado el expediente de Correa con García; el recurso de nulidad de Salinas, que se le entregaron el 1 de Mayo y el 27 de Abril de este año respectivamente; y la causa de Municipalidad de Arauco con la de Curanilahue que se le entregó el [illegible] de Mayo.

El señor de la Cruz, aún no falla la causa de Herrera con [illegible] que la tiene desde el 8 de Abril de 1920.

El señor abogado integrante don Javier A. Figueroa aún no falla la causa de Hernández con Inostroza que se le entregó el 14 de Mayo.

Por último, el señor Varas, tampoco ha redactado la sentencia de las causas de Burgos con Alvarez que se le entregaron el 7 de Mayo de 1920, de Hospital de Valdivia con Vergara, que la tiene desde el 22 de Abril, contra Otero, que se le entregó el 23 de Abril y de Reyes con Síndico Quiebra Larrabé, que le fué entregada el 6 de Mayo de este año, contra Figueroa, que se le entregó el 19 del mismo mes y de Fisco con Cía. Sud-Americana de Vapores que la tiene desde el 11 de Junio de 1920.

Sólo los señores Zenteno y Cisternas no tienen ningún borrador por entregar.

* * *

Movimiento habido en 31 de Julio de 1920

1.a Sala. — Arturo Rodríguez con Isidoro Vila y otro, en acuerdo. Las demás no vistas o suspendidas.

Don Carlos Salas H. alegó contra el recurso, en la 1.a.

2.a Sala. — 3, José Luis Ortega con Fisco, en acuerdo. Las demás no vistas o suspendidas.

Don Luis E. Rissetti se anunció con don Bernardo Solar A., en la 3.a

Examen de abogado

Fueron aprobados los siguientes señores: don Julio Cabezas Fóster (situación del enagenado mental en el Derecho Civil); don Armando Merino Villegas (Inmigración y Ley de Residencia); y Guillermo Epple S. (el monopolio del seguro por el Estado).

CORTE DE APELACIONES

Movimiento del 31 de Julio de 1920

1.a Sala. — Agregada, acuerdo Montalva. Recl. clasific. patente, acuerdo y diligencias; 1, contra Ilabaca, acuerdo; 2, contra González, aprobada; 3, Villavicencio con Uribe, fallada acuerdo; Infante con Avendaño, fallada acuerdo; Larraín con Ferrocarriles, fallada acuerdo; R. Santis, recl. clasifi. patente, fallada acuerdo; Pascual y González, Recl. clasific. patente, fallada acuerdo.

2.a Sala. — 1, M. Palma contra J. M. Sepúlveda, mal anunciada; 2, Direc. Impuestos Internos con P. Muñoz, confirm.; 3, contra J. D. Clavijo, confirm.; 4, G. Ríos contra G. Palma, fallada; 5, contra Reyes y otros, fallada; 6, contra C. Jerez y otros, fallada; 7, contra E. Ibarra, fallada; 8, sumario por muerte de E. Bevrios, mal anunc.; 9, sumario por transmisión telegramas subversivos, trámite; 10, contra L. Castro Fuentes, revoc.; 11, sumario por hurto a J. Ramírez, mal anunciada; 12, contra S. González, fallada; 13, contra M. Morales, fallada; 14, contra J. Vásquez, fallada; 15, contra M. Riscios, acuerdo; 16, contra Y. Pérez, fallada; 17, contra J. Alesan, fallada; 18 contra L. Piagnisi, mal anunciada.

Fallada agregada: contra A. Molinos, fallada.

Falladas de acuerdo:

Contra Donato Cortesse, fallada; contra Francisco Brodillo, fallada; contra Mercedes Parada, fallada; contra Luis Huerta, fallada; contra Mateo 2.o Gunart, fallada; contra Presbitería Flores, fallada; contra Tránsito Escobar de R., contra Generico Alselmi, contra Mateo Guniart, contra Luis Parada, contra Mateo 2.o Guniart, contra [illegible] Morales, contra Cándido Marambio, contra Carlos Guerra, contra [illegible] Hsa. Fernández, contra J. Carreño, contra Gemerico Anselmi.

Alegaron:

En la agregada, don Manuel [illegible] torino, revocando.

En la 2, don Alfredo Egaña, confirmando.

En la 10, don Enrique Gallo, revocando.

En la 12, don Ramón Luis [illegible] ya, confirmando.

3.a Sala. — Ventols y Cía., recl. clasific. patente, agregada, [illegible] gar; 1, contra Ramírez, confirmada; 2, contra Muñoz, confirmada; 3, Fernández c. Municipalidad Providencia, trámite; 4, contra Stroud, confirmada; 5, muerte de D. Ortiz, confirmada; 6, contra Fuentes, acuerdo y diligencias; 7, contra Trujillo y otros, revocada; 8, Trujillo con los Reyes, confirmada; 9, [illegible] con Naranjo, trámite.

Alegaron:

En la agregada, don Washington Bannen.

4.a Sala. — 1, contra J. Ramírez, fallada; 2, sumario por muerte de L. Soto, fallada; 3, contra H. Fuentes, fallada; 4, contra O. Riquelme, fallada; 5, contra [illegible] me y otros, acuerdo; 6, contra Trujillo, fallada; 7, contra Grandé, suspendido; 8, contra F. Prat, acuerdo; 9, contra J. López, fallada; 10, contra I. Irarrázaval, fallada; 11, contra I. Irarrázaval, fallada; 12, contra R. Manuels, fallada; 13, R. [illegible] Calvo, fallada; 14, G. [illegible] F. Astaburuaga, acuerdo. No vistas las demás.

Alegaron:

En la 13, don Carlos Lois [illegible] revocando.

En la 14, don Juan López S. con don Alejandro Reyes.

SEGUNDA SECRETARIA. — [illegible]

Ingreso Civil

E. Manríquez, patente, primera instancia.

R. Mencke, id. id.

C. Moreno, id. id.

Rec. queja de la I. Municipalidad de Viña del Mar, [illegible] cia.

Ingreso Criminal

Contra D. Peralta, Reyes, [illegible]

Sumario hurto a R. [illegible] Rengo.

Contra Francisco Muñoz [illegible]

Contra José del C. [illegible] Reumo.

Avisos Clasificados

OFRECEN EN ARRIENDO

OFICINAS, ASCENSOR, LUZ eléctrica, arrienda Instituto Mercantil. Estado 239. 4408-7-A.

$ 140 CASA ASEADA, 5 PIEZAS pleno centro. Luz, patio, parrón. Santo Domingo 1715, verla, 2 a 4. 4439-1.o-A.

ARRIENDO PIEZA AMOBLADA a caballero de respeto, en casa familia honorable. Dirigirse: M. B., Correo Central. 4462-Ag.-3

ARRIENDO ESPACIOSO ALMACÉN, posesión muy comercial, para paquetería y otras. Independencia 1167. a-1.o

ARRIENDO COMODO DEPARTAMENTO, bajos, poca familia, sin niños. San Diego 255. Farmacia Moderna. 4479-A-1.o

ARRIENDASE CASA QUINTA, carros puerta, 12 departamentos. Blanco Encalada 2867. a-1.o

ARRIENDASE CASA ALTOS, 6 piezas fuera servicio, luz eléctrica, en calle Domeyko, al lado Avenida España. Tratar, misma calle 2469. 1.o-A.

DOS SEÑORAS SOLAS, ARRIENDAN cuatro piezas, cocina. Verlas, 11 a 4. Grajales 2156. a-1.o

$ 1,000 MANUEL RODRIGUEZ espléndidos altos amoblados. Arriéndase. Bandera 139. A-1

$ 1,000 MONEDA ALTOS COMODOS, amoblados, arriéndase. Bandera 139. A-1

$ 700. DELICIAS ALTO. arriéndase, Bandera 139. A-1

$ 680. CARRERAS, BAJOS PROXIMO Delicias, con garage, arriéndase, Bandera 139. A-1

$ 550. MONEDA ALTOS ARRIENDASE. Bandera 139. A-1

$ 450. BRASIL, BAJOS PROXIMO Delicias, arriéndase. Bandera 139. A-1

$ 400 BALMACEDA, ESPLENDIDO chalet. Arriéndase, Bandera 139. A-1

$ 350, CLARAS, ALTOS, arriéndase. Bandera 139. A-1

$ 300 MORANDE, ESPLENDIDO almacén, arriéndase. Bandera 139. A-1

$ 250 BENAVENTE, EXTENSOS bajos, arriéndase. Bandera 139. A-1

$ 200 AMUNATEGUI, ALTOS, arriéndase. Bandera 139. A-1

$ 180 SANTO DOMINGO, CASA-quinta, arriéndase. Bandera 139. A-1

$ 100 QUINTA EN MALLOCO, plantaciones frutales, 10,200 metros cuadrados. Arriéndase. Bandera 139. A-1

$ 60 A 1,000, ARRIENDASE CASAS, quintas, almacenes y bodegas Bandera 139. A-1

CASA AMOBLADA: MUY CENTRAL arriéndase, tiene: salón, antesala, comedor, repostero, sala de baño, 8 dormitorios, galería, luz eléctrica, gas, y calefacción central. Puerta falsa, canon: $ 1.200 mensuales. Tratar, Oficina, H. Ramírez: Sanz y Co., 1166, Huérfanos 1166. 2-a

ARRIENDASE GRAN LOCAL, EN el centro comercial, dos grandes vidrieras, entrada amplia, hall espacioso y diversos departamentos bajos y altos: sólo por tres meses. Apropiado para exposición o liquidación de mercaderías. Etrégase 1.o de Setiembre. Tratar, Huérfanos 1166. 2-a

$ 350 DAVILA, ARRIENDASE, casa bajos sin altos, salón, escritorio, comedor, repostero, baño, 5 dormitorios, patio, gas. Tratar: Oficina H., Ramírez Sanz y Co. — Huérfanos 1166. 2-a

PIEZA A LA CALLE CASA HONORABLE, se arrienda a persona sola. Diez de Julio 1255, entre Gálvez y Nataniel. 2-a

$ 145 ALTOS COMODOS, ELEGANTES, siete piezas y servicios, electricidad, carros al lado. Maipú 1178. 4586-2-A

CASA HABITACON MODERNA, 8 habitaciones, hall, baños y dependencias, arriéndase, Nataniel 651. Tratar, Nataniel 647, de 2 a 4. 4581-A-3

SE ARRIENDAN SITIOS CON galpón, R. Phillippi 76. 2-a

NECESITAN EN ARRIENDO

FAMILIA AMERICANA DESEA arrendar casa con quinta, barrio Providencia, en Los Leones. Teatinos 76. 1.o-A.

FAMILIA INGLESA NECESITA arrendar casa central, amoblada. Canon, alrededor mil pesos. — X. Y., Casilla 72-D. 4449-Ag.-1.o

NECESITO CASA CENTRAL, 7 a 8 piezas fuera servicios. Canon hasta $ 450. Casilla 813. 4473-A-2.

AVICULTURA Y CULTIVOS

CANARIOS HOLANDESES MUY crespos. San Miguel 95. 4226-A-9

ARBOLES FRUTALES, CRIADERO Pelvin. Depósito, Claras 350, frente Iglesia la Merced. Arboles frutales, variedades escogidas, sanos, robustos y bien clasificados, a precios de realización. Visite usted el depósito y se convencerá que nadie vende mejor y más barato.—Julio Rety, Casilla 2985. 4402-1.o-A.

CANARIOS HIJOS, IMPORTADOS, crespos, grandes, amarillos, véndense calle San Cristóbal 471. a-1.o

INCUBADORA COMPRO- MINIMUM para 120 huevos. — A. C., Casilla 3665. 4535-1.o-A

¡¡¡SIN FARSA!!! ANTES DE comprar limoneros, o naranjos, vea los que ofrece el criadero Corrial, San Pablo 1140, al llegar Bandera, y compare con los que ofrecen baratos. Año pasado estuve Moneda esquina Bandera.

CANARIOS PARA CRIA VARIOS clases vendo baratos, Gálvez 1410. 1.o-a

SE VENDEN LINDOS CANARIOS y canarias crespas, para cria. Gorbea 2147. 2-a

CRIADERO DE ARBOLES, OFICINA calle Bolsa 27 A.— Realiza a precios fuera de competencia: 3,000 manzanas sin injertar, a $ 25 ciento; 2,000 nogales comunes, planta escogida, a $ 100 ciento; 3,000 duraznos buena clase, sin injertar, a $ 20 el ciento; 5,000 Thuyas de 3 años, en maceteros, a $ 50 el ciento; 3,000 sophoras japónicas, a $ 30 el ciento; 500 encinas grandes, a $ 150 el ciento; 50 plátanos orientales, a $ 150 el ciento. Alamos, sauces, aiglantus, moreras grandes, a $ 100 el ciento, 100,000 plantas frutilla roja, a $ 10 mil; 50,000 plantas alcachofas verde de Laon, $ 6 el ciento; 1.000 paq. semilla clarines, $ 1, 1,000 kilos semilla espárrago verde de Alemania, a $ 10 el kilo; 100,000 maceteros nuevos y usados, precio $ 40 y 80 el mil. Tratar, calle Bolsa 27-A. A-1

ALGARROBILLA, POR GRANDES y pequeñas partidas vendo especialmente para curtiembre, tintorerías, calle de la Bolsa 27-A A-7

TANINO ESPECIALMENTE PARA vinos de fuerza mejor que el extranjero, liquido a $ 10 kilos. Calle de la Bolsa 27-A. A-7

ANIMALES Y VEHICULOS

SE VENDEN DOS COCHES AMBULANCIAS, en perfecto estado. Uno como breack, apropiado para fundo. Dirigirse: Asistencia Pública, Viña del Mar. 3877-A-3

BUENA GRATIFICACION SE DARÁ a la persona que devuelva en Esperanza 1348 un perro raza Collie, obedece al nombre de Jack, perdido ayer en la mañana. 4476-A-1.o

PERDIDAS. MUY BUENA GRATIFICACIÓN se dará a la persona que entregue dos yeguas chilenas; una es alazana, patas blancas, chica de porte; la otra colorada, tapada, cabeza chica. Dirigirse por carta: Gino Correa, Marruecos, o Teléfono N.o 1. 4518-A-1.o

AUTOMOVILES Y CARRUAJES

ESCUELA PRACTICA DE Chauffeurs mecánicos Cursos rápidos de Overland, Ford, Dodge, mecánica, manejo y electricidad, enseñanza por sus dueños. Arredondo and Company, Moneda 1020. a-5

FORD PERFECTO ESTADO, ocasión vendo, Huemul 1590. 4401-31-J.

AUTOMOVIL FORD, VENDO POR viaje. Verlo y tratar: Garage Auto-Motor, Jofré 101. 4450-A-3

SE VENDE UN AUTOMOVIL Ford, en perfecto estado, verlo y tratar: Merced 84. Ag-1.o

AUTOMOVILES DE TODAS MARCAS, europeos, norteamericanos, abiertos, cerrados, compramos y vendemos constantemente. Nuestra casa tiene el surtido más grande en Chile; visite nuestra exposición. Feria de Automóviles. Torrey y Cía., Delicias 1431. 4525-4-A

BUEN FORD LANDAULET VENDO. Compañía 1065, Oficina 17. A-1

AUTO FORD CERRADO, TODA prueba, vendo, $ 4,000. Verlo Garage Santiago. Calle Ejército. 6-a

NEUMATICOS! SE AHORRARA de comprar nuevos y economizará mucho dinero si manda vulcanizar o reparar sus neumáticos al taller "La Estrella", Brasil 25-B. Casa especialista en el ramo. 4583-A-1.o

CARRUAJE CUATRO RUEDAS vendo de ocasión. Esperanza 20. a-1

ALHAJAS

ALHAJAS CON BRILLANTES, perlas, cualquier valor compra constantemente. Estado 56. o-5

AL PRECIO DE CAMBIO COMPRO platino, oro, plata, Estado 56. 5-o

COMPRO ALHAJAS CUALQUIER valor, pago buen precio, San Antonio 273. a-6

LIBRAS ESTERLINAS, AGUILAS, monedas de oro, compramos. Antonio 18. A-31.

COMPRAMOS ORO, PLATA Y platino, cualquier cantidad. San San Antonio 18. 31-A.

PESOS, CUATRO Y CHAUCHAS de 0.5, seguimos pagando el mejor premio. San Antonio 18. 31-A.

RELOJ OMEGA COMPRO DE ocasión. Martínez. Ministerio de Guerra. a-1.o

¡NOVIOS! ARGOLLAS ORO 14, 28, desde 30 par. Garantía absoluta, Bascuñán 17. 3-a

COMPRA-VENTAS VARIAS

LA GRAN OCASION, COMPRA A domicilio toda clase de ropa y calzado fuera de uso, de caballero pago buenos precios. Dirigirse a Custodio Aguilera: San Pablo 2270. 3909-31-D.

ROPERIA MANUEL RODRIGUEZ esquina San Pablo, ofrece en baratura gran surtido de ternos de casimires extranjeros, cortes moda, todo baratísimo, desinfectado. A-2

TERNOS, SECCION ESPECIAL, lindos colores, corte correcto, paletós, pantalones. Manuel Rodríguez 799. A-2

CARBON ESPINO BUENA CLASE $ 12.50 con saco, de 500 a 1,000 sacos vendo. Arturo Prat 1522. a-2

COMPRO A DOMICILIO ROPA usada de caballero. Dirigir cartas o personalmente Delicias 3650. 4135-A-23

CAJA DE FONDOS, COMPRO DE ocasión, Casilla 2625, indicando precio y medidas interior. 4452-Ag.-1.o

PAPAS, CEBOLLAS, ZAPALLOS, véndese Avenida Concha 25, esquina Irarrázaval y Pedro Lucio Cuadra, 198. Ñuñoa. a-1.o

VENDO RICO PIANO ALEMAN, Libertad 30, altos 4473-A-6

OCASION, VENDO COCINA Económica y banco carpintero, Padura 339. 1.o-j

MOTOR ELECTRICO DE 1 1|2 A 3 HP., compro. Estado 48. 4447-Ag.-1.o

DENTISTAS, VENDO TODA INSTALACIÓN cañerías, la oficina en arriendo situada en Galería Alessandri Casa 1-2.o piso. Ag. 2

BOTERIA LA PERFECCION, SAN Diego 484, frente Plaza Almagro. Liquidación de todas las existencias de calzado de Fábrica, a precios realmente baratos. A-2.

SOMBRERERIA LA PERFECCIÓN, San Diego 323. Liquida cien docenas de sombreros de paño, por fin de temporada, a menos de costo. A-2.

SOMBRERERIA LA PERFECCIÓN. San Diego 323. Especialidad en toda clase de composturas. A-2.

SOMBRERERIA LA PERFECCIÓN, San Diego 323. Vende por mayor y menor cintas y tafiletes. A-2.

PRENSAS PEDAL, TIPOS ADORNOS, maderas, viñetas, chivaletes, foliadora, regala imprenta San Pablo 2541. a-1.o

VENDO SEMILLA BALLICO, ALFALFA, $ 25 saco. Independencia N.o 2225. a-1.o

¡CALZADO! ¡CALZADO! ¡CALZADO! ¡Calzado! ¡Calzado! ¡Calzado! ¡Gran rebaja de precios! 1.o-Ag

ZAPATERIA "LA CHILENITA".— San Diego 628. 1.o-Ag

ZAPATERIA "LA CHILENITA".— San Diego 628. Zapatilla cabritilla acharolada para señorita $ 14.80. 1.o-Ag

ZAPATERIA "LA CHILENITA".— San Diego 628. Bota con cabritilla acharolada $ 15.80. 1.o-Ag

ZAPATERIA "LA CHILENITA".— San Diego 628. Zapatón cabritilla cosido $ 11.80. 1.o-Ag

SE VENDE DOS BILLARES COMPLETOS, barandas nuevas. San Diego 1919. 4533-2-A

VENDO 80 PLANCHAS ZINC blanco, en buen estado Cumming 1003. 4528-1.o-A

VENDO MANTECA 1.a CLASE, derretida, ciento ochenta pesos quintal; grasa empella, muy pura, 156 pesos quintal. A-1.

PADRINOS. — LLEGARON CHICHES, tarjetas, San Diego 77.

NOVIAS. — FABRICA DE AZAHARES, San Diego 75-77. A-1

CORONAS, NATURALES Y ARTIFICIALES, se imprimen cintas. Atiéndese los Domingos. San Diego 75. A-1

20 CHACRITAS DE 3 1|2 HECTÁREAS con abundancia de agua, con carros a la puerta y a media hora de Plaza de Armas, vendo: Tratar: calle Bolsa 27-A. A-1

PAÑUELOS BORDADOS PARA señora, desde 6 la 1|2 docena. "Casa del Abuelo", Ahumada 233. a-1

PAÑUELOS BLANCOS PARA SEÑORA, valor 8.50 docena, ahora a 6. "Casa del Abuelo", Ahumada 233. a-1

PAÑUELOS BLANCOS PARA SEÑORA, grandes, valor 9.50 docena, ahora a 7 ."Casa del Abuelo", Ahumada 233. a-1

PAÑUELOS BLANCOS Y CON orilla un color para señora, en batista fina, valor 11.50 docena, ahora a 8. "Casa del Abuelo", Ahumada 233. a-1

PAÑUELOS DE LUTO PARA SEÑORA, negro garantido, valor 14.50 docena, ahora a 10. "Casa del Abuelo", Ahumada 233. a-1

PAÑUELOS PARA SEÑORA, EN sedalina con guardita un color, valor 16 docena, ahora a 12. "Casa del Abuelo", Ahumada 233. a-1

PAÑUELOS DE LUTO PARA SEÑORA, buen negro, valor 17 docena, ahora a 12 "Casa del Abuelo". Ahumada 233. a-1

PAÑUELOS DE LUTO PARA SEÑORA, grandes, buen negro, valor 19 docena, ahora a 14. "Casa del Abuelo", Ahumada 233. a-1

PAÑUELOS BLANCOS DE PURO hilo para señora, desde 10 la 1|2 docena. "Casa del Abuelo", Ahumada 233. a-1

PAÑUELOS DE LUTO PARA SEÑORA, puro hilo, desde 15 la 1|2 docena. "Casa del Abuelo", Ahumada 233. a-1

PAÑUELOS BLANCOS PARA hombre, valor 13.50 docena, ahora a 9. "Casa del Abuelo", Ahumada 233. a-1

PAÑUELOS BLANCOS PARA hombres, valor 14.50 docena, ahora a 11. "Casa del Abuelo", Ahumada 233. a-1

PAÑUELOS BLANCOS PARA hombre, grandes, valor 16.50 docena, ahora a 12. "Casa del Abuelo", Ahumada 233. a-1

PAÑUELOS .BLANCOS PARA hombre, en rica tela, valor 19 docena, ahora a 14. "Casa del Abuelo", Ahumada 233. a-1

PAÑUELOS BLANCOS PARA SEÑORA, bien finos, valor 14.50 docena, ahora a 10. "Casa del Abuelo", Ahumada 233. a-1

PAÑUELOS BLANCOS PARA hombres, bien grandes, valor 22 docena, ahora a 16. "Casa del Abuelo", Ahumada 233. a-1

PAÑUELOS BLANCOS PARA hombres, basta ancha, grandes valor 24 docena, ahora a 18. "Casa del Abuelo", Ahumada 233. a-1

PAÑUELOS BLANCOS PARA hombre, extra finos, valor 32 docena, ahora a 24. "Casa del Abuelo", Ahumada 233. a-1

PAÑUELOS BLANCOS PARA hombre, puro hilo, desde 18 la 1|3 docena. "Casa del Abuelo", Ahumada 233. a-1

PAÑUELOS DE LUTO PARA hombre, buen negro, valor 18.50 docena, ahora a 14. "Casa del Abuelo", Ahumada 233. a-1

PAÑUELOS DE LUTO PARA hombre, negro garantido, valor 19.50 docena, ahora a 16. "Casa del Abuelo", Ahumada 233. a-1

PAÑUELOS DE LUTO PARA hombre, buen negro, valor 22 docena, ahora a 18. "Casa del Abuelo", Ahumada 233. a-1

PAÑUELOS DE LUTO PARA hombre, rica clase valor 28 docena, ahora a 20. "Casa del Abuelo", Ahumada 233. a-1

PAÑUELOS DE LUTO PARA hombre, grandes, buen negro, valor 30 docena, ahora a 22. "Casa del Abuelo", Ahumada 233. a-1

PAÑUELOS DE LUTO PARA hombre, puro hilo, desde 20 la 1|2 docena. "Casa del Abuelo", Ahumada 233. a-1

PAÑUELOS DE COLOR PARA hombre, desde 8.50 la docena. "Casa del Abuelo", Ahumada 233. a-1

CALCETINES MEDIA LANA para hombre, valor 2.80 el par, ahora a 1.80. "Casa del Abuelo", Ahumada 233. a-1

SABANAS DE RICA CREA, grandes, desde 12 cada una. "Casa del Abuelo", Ahumada 233. a-1

TOALLAS FELPA, DEDE 1.80 cada una. "Casa del Abuelo, Ahumada 233. a-1

FUNDAS ALMOHADA, DESDE 2 cada una. "Casa del Abuelo", Ahumada 233. a-1

FUNDAS ALMOHADON, DESDE 4 cada una. "Casa del Abuelo", Ahumada 233. a-1

CALZONES DE LIENZO, DESDE 5 pesos cada uno. "Casa del Abuelo", Ahumada 233. a-1

RETAZOS DE TIRAS BORDADAS. "Casa del Abuelo", Ahumada No. 233. a-1

RETAZOS DE ENCAJES, CASA del Abuelo", Ahumada 233. a-1

RETAZOS DE PIQUES AFRANELADOS. "Casa del Abuelo", Ahumada 233. a-1

RETAZOS DE CINTAS, LAVABLES. "Casa del Abuelo", Ahumada 233. a-1

MEDIAS NEGRAS GRUESAS, pnuta y talón dobles, valían 4.50 par, ahora a 3. "Casa del Abuelo", Ahumada 233. a-1

MEDIAS NEGRAS TUPIDAS, punto fino, valían 5.50 el par, ahora a 3.50. "Casa del Abuelo", Ahumada 233. a-1

MEDIAS NEGRAS GRUESAS suela doble, valían 6.50 el par, ahora a 4.50. "Casa del Abuelo", Ahumada 233. a-1

MEDIAS NEGRAS, PUNTO RETORCIDO, y bien reforzados, valían 7.50 el par, ahora a 5. "Casa del Abuelo", Ahumada 233. a-1

MEDIAS NEGRAS TUPIDAS Y reforzadas, clase extra, valían 8.50 el par, ahora a 5.50. "Casa del Abuelo", Ahumada 233. a-1

MEDIAS NEGRAS GRUESAS, media lana, bien reforzadas. valían 9 el par, ahora a 6. "Casa del Abuelo, Ahumada 233. a-1

HUINCHAS DE ROLLOS DE 10 metros, desde 1.20 cada una. "Casa del Abuelo", Ahumada 233. a-1

CAMISAS DE NOCHE, GRANDES desde 10 cada una. "Casa del Abuelo", Ahumada 233. a-1

COMPRO ROPA DE CABALLERO usada. Dirigirse a U. Gallardo. Chacabuco N.o 5. 4561-3-A

TRAJES SEÑORAS, CABALLEROS, abrigos felpa, vestidos elegantes, vendo, Riquelme 630. 4559-3-A

COMPRO UN NIVEL, INDICAR precio y marca. Dirigirse: H. E., Casilla 2478. 4568-2-A

COCINA ECONOMICA PARA RESTAURANT o pensión, vendo ocasión $ 180. Calle Buenos Aires 231. 4566-3-A

LITRE PARA MASAS CARRETELA, coche, vendo una partida. Agustinas 2437. 4565-2-A

VENDO MAQUINA WHITE E instrumental de dentística. Cueto 334. a-1.o

OBREROS, SASTRERIA ROMAN Prat, 1034, ternos, hechura, $ 40. 25 años práctica. a-2

OCASION BARATISIMO VENDO polainas de montar, importadas. cuero. Calle Blanco 14. a-1.o

GRAN REALIZACION PIELES confeccionadas de knougs, de topo, zorros, nutrias, peligüs, a precios fuera de competencia encontrarán en Alameda esquina San Diego, antiguo Zorro Negro. Se reciben hechuras y se curten pieles. A-1

PUENTE 590, SASTRERIA PROGRESO, gran surtido cortes pantalones. Recibe hechuras. A-1

PUENTE 590, SASTRERIA PROGRESO, surtido casimires negros y de todos colores. A-1

PUENTE 590, SASTRERIA PROGRESO, frente a Torre la Bomba. A-1

1015 SANTO DOMINGO. "LA Mundial", fábrica de toda clase de artefactos fierro, lata. Fortuño y Mérida. 1.o-A

1015 SANTO DOMINGO. COMPRE directamente a los fabricantes, economizará dinero. 1.o-A

1015 SANTO DOMINGO, SURTIDO completo, baños americanos, baños guaguas, baños asientos, para enfermos. 1.o-A

1015 SANTO DOMINGO, CALENTADORES a leña, lo mejor fabricado hasta la fecha, los instalamos a prueba; si no es del agrado del cliente, lo retiramos por nuestra cuenta. 1.o-A

1015 SANTO DOMINGO, LAVAPLATOS, lava-copas, enlozados y de fierro. Precio de fábrica. 1.o-A

1015 SANTO DOMINGO, LAMPARAS carburo, lámparas belgas, precio de fábrica. 1.o-A

1015 SANTO DOMINGO, TARROS basura reforzados, mesas forradas zinc, para cocinas, realizamos. 1.o-A

1015 SANTO DOMINGO. GENERADORES acetileno, tipo europeo, 8 luces, 70 pesos; cinco luces, 20 pesos. 1.o-A

1015 SANTO DOMINGO, SURTIDO completo de artículos soldadura autógena, precios bajos, fuera de competencia. 1.o-A

1015 SANTO DOMINGO. ANAFES alcohol y tetera, 2 pesos. 1.o-A

1015 SANTO DOMINGO, ENVASES para despensa, desde 80 centavos. 1.o-A

1015 SANTO DOMINGO. LA VIDA es cara para los tontos: compre directamente a los fabricantes, economizará dinero. 1.o-A

1015 SANTO DOMINGO. VISITENOS usted; encontrará seguramente lo que no ha podido hallar en otras partes. 1.o-A

1015 SANTO DOMINGO. "LA Mundial". Ejecuta toda clase de trabajos hojalatería, gasfitería, instalaciones sanitarias, precios módicos, trabajo garantido. Fortuño y Mérida. 4564-1.o-A

SEÑORAS, GRAN SURTIDO ROPA blanca, precios rebajados, venga le conviene. Fábrica Monjitas 865. A-1

DELANTALES LIENZO GRANDES, desde 7.50. Camisas señora 3.90. Calzones franela 4.40. Delantales pretina 2.60. Monjitas 865. A-1

ROPITA GUAGÜITA TODO LO necesario ajuares bautizo, capitas moletón, desde 9.00; batitas 6.50. Monjitas 865. A-1

BLUSAS GRAN SURTIDO CON precios rebajados; camisolas moletón señoras 8.80; refajos 8.00; calzón lienso 8.80. Monjitas 865. A-1

DELANTALES NIÑOS, DE BRIN, lienzo y negros, todos tamaños, ropita interior, guardapolvos, precios rebajados. Monjitas 865. A-1

SABANAS, 10.50; FUNDAS 2.60; almohadones 3.00; frazadas 9.80; vestidos franela 4.50; cuadritos 1.50; camisitas 1.30. Monjitas 865. A-1

CAMISAS NOCHE 9.70; CORPIÑOS 3.00; enaguas 5.60; todos son precios de verdadera baratura; hacemos descuentos por docenas. Monjitas 865. A-1

315, CARMEN. — CASA FAURE. Fábrica de cocinas, antigua Hemette. A-1

315, CARMEN. — COCINAS IMPORTADAS de las mejores marcas, recién llegadas. A-1

315, CARMEN. — COCINAS PARA haciendas, hoteles, hospitales y particulares. A-1

315, CARMEN. — MARCAS PARA animales y para astas, según pedidos. A-1

315, CARMEN.—COCINAS PORTÁTILES, para faenas agrícolas. Puertas para potreros. A-1

315, CARMEN. — CARBONERAS para cinco sacos, tarros, palas basureras. A-1

315, CARMEN. — ESTANTES para ollas, mesas, mesones, taburetes, escabeles, pisos. A-1

315, CARMEN. — ASCENSORES monta-platos. Tornos para cocina. Pídanse presupuestos. A-1

315, CARMEN.— LAVAPLATOS, leñeras, botelleros, hornillas para carbón de espino. A-1

315, CARMEN. — CACEROLAS ollas, teteras, cucharones, sartenes, palas, asaderas. A-1

315, CARMEN. — ESCALERAS de tijera. Muebles para cocinas y reposteros. A-1

315, CARMEN. — BRASEROS parisienses. Leñeras, escobas, escobillas, escobillones. Plumeros. A-1

315, CARMEN. — ESTANTES DE fierro para maceteros. Calentadores de baños. A-1

315, CARMEN. — PIES DE FIERRO para lavatorios. Estufas para planchas. A-1

315, CARMEN. — JARROS TAZAS, recipientes para lavatorios. Baldes para carbón. A-1

315, CARMEN. — ANAFES ALEMANES para alcohol. Ollas, cacerolas de aluminio. A-1

315, CARMEN. — SECADORES independientes para platos. Cocinitas para dulces. A-1

315, CARMEN. — HORNOS PARA gas y carbón. Estufas importadas. A-1

315, CARMEN.— COCINITAS PARA desayuno y once, muy manuales. A-1

315, CARMEN. — ESTUFAS IMPORTADAS para calefacción a leña y coke. A-1

EQUIPED YOUR KITCHIN IN Carmen 315. Ranges stoves and fournaces. A-7

QUEMADORES, MECHAS INCANDESCENTES para gas, la mejor calidad en plaza. Casa Andrés Dubois, Santo Domingo 1077. A-1

MANGUERAS DE GOMA Y METÁLICAS para gas, tamaños corrientes y largos sobre medida. Casa Andrés Dubois. Santo Domingo 1077. A-1

APARATOS DE ACETILENO perfeccionados, precios sin competencia de 2 hasta 1,000 luces. Casa Andrés Dubois, Santo Domingo 1077. A-1

LAMPARAS A CARBURO PARA minas marca "Verdun", las más resistentes, precios sin competencia. Andrés Dubois. Santo Domingo 1077. A-1

INSTALACIONES DE CAÑERIAS de agua, gas, desagües, precios módicos. Casa Andrés Dubois, Santo Domingo 1077. A-1

VENDO BARATO MATERIALES para alcantarillado, tapas, desgrasadores, estanques, cañerías. Bulnes 216. 2-a

ESPADAS PARA OFICIALES, TIROS, sillas montar inglesas, chilenas o señoras, aperadas, arnés coche, tiro solo, hebillaje amarillo. Realizo Agustinas 2437. 4582-A-2

ARADOS, RASTRAS, CULTIVADORAS Klein, son los mejores, tienen repuestos todo el año. Véndense Unión Americana 242. 4579-A-2

SE NECESITA PELO LARGO, caído o cortado. Serrano 515. 4577-A-3

$ 12 MENSUALES ENTREGAMOS máquinas coser. Armando Inostroza. Correo 5. 4591-A-1.o

DICCIONARIO ENCICLOPEDICO 28 tomos, véndese por mensualidades, entrega inmediatamente. Pedidos Casilla 3659. 4588-A-1.o

¡OCASION! VENDO: LINDO AMOBLADO dormitorio, 6 sillas comedor tapizadas, 1 biombo, catre con sommier, buen colchón pura lana, máquina Singer, de sala, cuadros, plaquées y varios; todo en perfecto estado. Maestranza 248. 4585-A-1.o

RELOJES, MUEBLES, CATRES, sillas, vende, pagadero mensual, indique domicilio. C. S. Casilla 3862. 1.o-a

EL DEPOSITO DEL FUNDO SAN Rafael, Esperanza 20. Ofrece carbón espino, quillay, leña, papas, coke, etc., desde un saco y por partidas. Precios más bajos en plaza.

VENDO PIANO ESTUDIO Y GUITARRA. Sallano 692. 4484-3-A

UNA COLOSAL REBAJA DE PRECIOS encontrará Ud. durante la presente semana en la popular Tienda El Bazar Porteño, San Diego esquina Avenida Matta: Pañuelos de punto blanco, azul y lacre; antes 26.50 ahora 22.50 cada uno; pañuelos de punto negro blanco y rosa; antes 28.50 ahora 23.50 cada uno; frazadas de lana, antes 35 pesos, ahora 29.50 cada una; frazadas de lana, antes 40 pesos, ahora 32.50 cada una; frazadas de lana, antes 45 pesos, ahora 36.50 cada una: cien docenas servilletas, ganga 10 pesos docena; cien docenas jabón Chaplín, regalamos a noventa centavos el pan; mil metros lienzo de ocasión a 1.60 metro; crea para sábanas a 5, 6, 7, 8, 9, 10 pesos metro; paños de pura lana, ancho un metro cuarenta a 13 pesos metro, paño de lana varias clases a 10, 12, 14, 16 pesos metro; franelas de color a 1.50, 1.80, 2, 2.50, 3 pesos metro; moletones de un color a 2, 2.50 3, 3.50, 4 pesos metro; géneros de lana negros y de color, realizamos a 6, 7, 8, 9, 10, 12, 14, 16 pesos metro; corsés seguimos vendiendo por cuenta de fábrica a 7.50, 8, 9, 10, 12, 14 pesos cada uno; saldo camisetas afraneladas a 5.25, 7, 8, 9, 10 pesos cada una; calzoncillos de punto liquidamos a 5, 6, 7, 8, 9, 10 pesos cada uno; géneros de algodón doble ancho a 3, 4, 5, 6 pesos metro; pañuelos de reboso, negros y de color a 15, 18, 20, 25, 30 35, 40, 45 pesos cada uno; colchas blancas y de color a 15, 18, 20, 25, 30, 35, 40 pesos cada una. ¡Aproveche Ud. la verdadera ocasión de comprar barato que le ofrece La Tienda el Bazar Porteño San Diego esquina Avenida Matta!

DICCIONARIO ENCICLOPEDICO Hispano-Americano, en 28 tomos, por mensualidades, ofrezco en varias clases de encuadernaciones. Entrega inmediata. Casilla 2260. 4615-1.o-A

CRIN DE CABALLO, COMPRASE, Págase mayor precio. Cóndor 1124. 4612-1.o-A

SE VENDE UN MANDOLINO, EN perfecto estado. Verlo Cueto 249. 4610-1.o-A

OSTRAS FRESCAS Y BARATAS, de viveros higiénicos, recibe diariamente Pescadería Santa María, Mercado Central. Hay también toda clase de mariscos y pescados. Se atienden pedidos de provincias. 4578-3-A

COMPRA-VENTAS DE PROPIEDADES

CASAS DE RENTA MAS 12 POR ciento libre, se venden en Rivera 1408 a 1444, tratar, en ésta. j-1.o

FUNDO PROXIMO A VALPARAÍSO, con dos estaciones, 60 hectáreas, de los más ricos suelos, casas, escuela, y varios arriendos, plantaciones de chirimoyos, lúcumos, etc., vendo todo o la mitad acéptase como parte de pago propiedad valor hasta $ 150,000 en parte alta de Santiago o en Providencia, Ñuñoa, Pedro Valdivia, etc., más datos, oficina Navarrete. Bandera 139. A-2.

FUNDO DE 600 HECTAREAS, regado y 300 de lomajes, muy suaves, inmediato a Santiago, vendo. Deuda Bancaria $ 500,000. Precio: $ 1.450,000. Más datos, Oficina Navarrete. Bandera 139. A-2.

COMPRO FUNDO DE RIEGO, cerca estación, que se puede ir y volver en el día, precio hasta 400 mil pesos, pago con espléndido crédito hipotecario, valor 250 mil pesos y puede entregarse buenas propiedades de renta. Más datos, oficina Navarrete. Bandera 139. A-2.

$ 45,000 EN VIÑA DEL MAR, CASA muy central, cómoda.—Silva Espic, Agustinas 1152. A-1.

$ 100,000 VIÑA, MAGNIFICA CASA en el centro de la ciudad.—Silva Espic. Agustinas 1152. A-1.

$ 80,000 RECREO, BUEN CHALET dos pisos, todo confort, patio con jardín, huerto. Silva Espic. Agustinas 1152. A-1.

$ 125,000 CALLE MAESTRANZA, buena propiedad renta, cal y ladrillo. Produce 12 por ciento. Silva Espic. Agustinas 1152. A-1.

$ 600,000 GRAN CASA RESIDENCIA, todo lujo, magnífica situación. Silva Espic. Agustinas 1152. A-1.

A PRECIO REBAJADO VENDO sitios en Avenida Manuel Montt, cerca Providencia. Galería Alessandri 29. 1.o-A.

A PRECIO REBAJADO VENDO sitios a dos cuadras Plaza Ñuñoa. Galería Alessandri 29. a-1.o

OJO! 34,000 PESOS VENDO CÓMODA propiedad, muy central, calle pavimentada, en Quillota, produce $ 300 mensual, con 9 piezas, dos patios, árboles frutales. Mide 85 metros fondo, 18 metros frente. No se cobra comisión. Más datos en Chacabuco 35 A. Santiago. 4519-A-3

$ 19.000, GORBEA, SUPERFICIE 9 por 35 metros. Casa habitación bien tenida, con 7 piezas, servicio, dos patios. Ramón Guzmán A., Huérfanos 1250. A-1

$ 18,000, BRAVO, INMEDIATA Providencia. Superficie 15 por 45 metros. Edificio ladrillos, 1 piso y galpón, dos pisos, 7 habitaciones, servicio, jardín y huerto. Ramón Guzmán A., Huérfanos 1250. A-1

$ 14,000, SOFIA CONCHA, SUPERFICIE 10 por 25. Casa habitación muy bien tenida, 5 habitaciones y servicio, hall y patio. Ramón Guzmán A., Huérfanos 1250. A-1

$ 12,000, ALMAGRO, SUPERFICIE 8 por 30 metros. Edificio ladrillos y adobes. 4 piezas y servicio, gran patio. Ramón Guzmán A., Huérfanos 1250.

$ 8.500, BALMACEDA, SUPERFICIE 8 por 25 metros. Casa habitación con 6 piezas y servicio. 1 patio, parrón. Ramón Guzmán A., Huérfanos 1250. A-1

$ 82.000, HUERFANOS, ESQUINA, Superficie 12 por 40 metros. Dos pisos sólidos, compuesto dos casas habitación, 7 habitaciones, servicio cada una, galería, hall, 3 patios. Ramón Guzmán A., Huérfanos 1250. A-1

$ 65,000, CATEDRAL, SUPERFICIE 12 por 63 metros. Edificio un piso, sólido, 10 habitaciones, servicios; 3 patios, bien tenida, mosaico, luz eléctrica, gas. Ramón Guzmán A., Huérfanos 1250. A-1

VENDO SITIOS Y CASITAS EN Los Leones. Facilidades pago. — Francisco 2.o Celis, calle La Bolsa 27-B, de dos a seis. A-1

$ 58.000, ECHAURREN, INMEDIATO Alameda. Dos casas habitación, buenas. Altos, 7 habitaciones, servicio, galerías. Bajos, 7 habitaciones, servicio, 2 patios. Produce, $ 500 mensuales. Ramón Guzmán A., Huérfanos 1250. A-1

$ 55,000, BASCUÑAN GUERRERO, esquina. Edificio 2 pisos, ladrillo. Bajos, 12 piezas, servicio. Altos, 12 piezas, servicio. Produce $ 450. Ramón Guzmán A., Huérfanos 1250. A-1

$ 60,000, SAN ISIDRO, SUPERFICIE, 13 por 60 mts., 10 habitaciones, servicio, muy bien tenida.— Ramón Guzmán A., Huérfanos 1250. A-1

$ 42,000 SAN ISIDRO, SUPERFICIE 11 por 75 metros. Edificio sólido, un piso, 11 habitaciones, servicio, 3 patios. Ramón Guzmán A., Huérfanos 1250. A-1

$ 28,000 NUEVA DE VALDES, Superficie 400 metros. Casa habitación con 8 piezas y servicio, 1 patio y huerto. Ramón Guzmán A., Huérfanos 1250. A-1

$ 21,000, MAESTRANZA, PASADO Avenida Matta: Superficie 10 por 50 varas, frente a otra calle. Elegante casa habitación, 6 habitaciones, servicio, hall, galería vidrio, 1 patio mosaico, quinta y jardín. Ramón Guzmán A., Huérfanos N.o 1250. A-1

$ 18.000 SANTA ELENA, INMEDIATA 10 de Julio. Superficie, 400 metros. Edificio 1 piso, sólido, 6 habitaciones, servicio, 2 patios. Ramón Guzmán, Huérfanos 1250. A-1

¡EURECA! ¡EURECA! HERMOSOS sitios Av. Irarrázabal inmediato a Av. Vicuña Mackenna, Estación de Pirque, Circumbalación y de Ñuñoa, a 20 pesos metro, dando 20 o|o contado, resto de 1 a 5 años plazo! para habitaciones regias, por tener todas las comodidades de la ciudad y todas las delicias del campo!! Predio de 10,000 sólo paga 2.000 contado!!! Labarca Feliú, Bandera 78. a-1.o

40,000 ARRIENDO COLCHAGUA, inmediato pueblo y Estación importante, gran fundo de riego, rulo y con cerros, muy productivo. Id. 30,000 Santiago estupendamente productivo. — Labarca Feliú. — Bandera 78. a-1

450,000 DELICIAS, BARRIO ALTO, 4 casas: producen 34,000. Labarca Feliú, Bandera 78. a-1

250,000 DELICIAS, DOS CASAS barrio alto. Bandera 78. — Labarca Feliú. a-1

225,000 DELICIAS ARRIBA, DOS casas. — Labarca Feliú, Bandera 78. a-1

120,000 DIECIOCHO ESQUINA, 3 frentes, la más higiénica de Santiago. 17 x 45, diecinueve departamentos, garage y casita independiente que produce 3.060 pesos. — Labarca Feliú. — Bandera 78. a-1

85,000 Av. REPUBLICA, INMEDIATO tranvía, dos pisos, cal y ladrillos, moderna, bonita fachada; altos, producen 3.360. Deuda hipotecaria, 20,000. — Labarca Feliú, Bandera 78. a-1.o

50,000 SAN MARTIN, LA CASA más central, 13 piezas, dos patios, gas, luz eléctrica, alcantarillado, servicio. — Labarca Feliú, Bandera 78. a-1

31,500 Av. IRARRAZABAL, SITUACIÓN ideal, 16 x 140, 7 piezas, 120 metros parrón, arboleda, escogida, luz eléctrica, salen 2, almacenes y casa, galería comercial o cité; 6,500 contado. — Labarca Feliú, Bandera 78. a-1

26,500 Av. IRARRAZAVAL, ESPLÉNDIDA situación, 14 x 140, cinco amplias piezas, boxer, arboleda; 6,500 contado. — Labarca Feliú. Bandera 78. a-1

25,000 SAN MARTIN, Y UNICA central, 9 piezas, dos patios, gas, luz eléctrica, alcantarillado. — Labarca Feliú, Bandera 78. a-1

16,800 RICARDO SANTA CRUZ, inmediato Santa Rosa, situación central, 8 piezas, 1 patio. Debe 6,000 Caja Ahorros. — Labarca Feliú, Bandera 78. a-1

POR AUSENTARSE SU DUEÑO véndese chalet dos pisos en 4,000 pesos al contado. Tratar: Bandera 620, oficina 21.

EN CALLE FRANKLIN VENDO casa nueva $ 12,000. Tratar Carlos Nachmann Raveau, Bandera 620, oficina 21.

A DIEZ MINUTOS DEL CENTRO vendo sitios 5 años plazo. Bandera 620, Oficina 21.

EN LOS LEONES VENDO LINDOS sitios con facilidades de pago. Bandera 620, Oficina 21. 4569-1.o-A

COMPRASE PROPIEDAD CALLE San Diego, entre Sargento Aldea y Pedro Lagos. Superficie mil quinientos metros cuadrados. Frente veinte metros. Ofertas a casilla 3620. L. A. O. A-3

COMPRO CASITA BIEN TENIDA, central, hasta $ 30,000. Compañía 1065. Oficina 17. A-1

SITIO BIEN PLANTADO VENDO $ 1,200, pocos pasos estación Melipilla; $ 3,600 esquina. Población Riesco y dos bonitas quintas. Compañía 1065. Oficina 17. A-1

CASAS VENDO $ 8,500, RICHARD; $ 13,000, Avenida Francia; $ 13,600, calle Irarrázaval; $ 16,000, Madrid; $ 25,000, San Alfonso, carros puerta, apropiada empleados ferrocarril; $ 26,000, Avenida Rosario, muy próxima Recoleta; $ 32,000, Gálvez; $ 35 mil, Juárez; $ 60,000, cinco casas renta, Eleuterio Ramírez, magnífica situación. Compañía 1065, oficina 17. —Fuenzalida Savin. A-1

CLUB DE SITIOS. — PERSONAS tengan cuotas atrasadas, deseen recuperar dinero. Ocurran: abogado Iglesias, Bandera 34, oficina 4. A-1

38,000 CASA ESQUINA. BASCUÑÁN, produce 400, dueño Labarrera, Correo Central. 1.o-a

5,500 VENDO CASITA, AVENIDA Viel 1930, árboles, parrón, jardín —C. Sepúlveda. 2-a

COMPRA-VENTAS DE NEGOCIOS

BAR Y RESTAURANT, VENDO por ausentarme de Santiago. Independencia 397. 4448-Ag.-1.o

COMPRO NEGOCIO MENESTRAS de poco capital, buena situación, en barrio no muy apartado. — L. A. M., Casilla 81-D. 4-Ag

VENDO LAVANDERIA CON buena clientela. San Pablo 2465. 31-J.

EN SAN FERNANDO.— POR AUsentarse su dueño véndese un hotel a la entrada estación. Tratar, en Errázuriz 5, Chile Hotel. 31-j

PELUQUERO VENDE MUEBLE, San Pablo 1880, La Mascotta. 31-j

VENDESE HOTEL - RESTAUrant. Bar. centralísimo. Vende $ 40,000 mensuales. Casilla 419. 4495-1.o-Ag

VENDO NEGOCIO PASTELERIA garantido. Produce 20 pesos diarios. Casilla 1464. 4571-1.o-A

SOCIO DE 30,000 A 50,000 PEsos necesito para dar mayor impulso a oficina Comercial establecida varios años con bastante clientela. El aporte puede ser en efectivo o propiedad. Capital absolutamente garantido. Buena renta mensual. Negocio de fácil manejo y comprobación de utilidades. No me entiendo con agentes. Tratar personalmente: Santo Domingo 3640, de 1 a 2. A-3

VENDO LAVANDERIA BIEN acreditada varios años instalada con bastante clientela, canon baratísimo en barrio apropiado. — Tratar, Vergara 608. 1.o-a

SE VENDE UN NEGOCIO POR No poderlo atender, Gay 1750. 2-a

EN AVENIDA MATTA VENDO por viaje antigua acreditada lavandería. Tratar, San Francisco 1059. 1.o-a

DIVERSOS

AGENCIA DE "LA NACION". Portal Edwards 2748, recibe avisos hasta las 9.30 P. M.

IMPRENTA ECHEVERRIA. SAN Diego 1148. Teléfono Inglés 23. (Matadero). Se ejecutan toda clase de trabajos comerciales a los más bajos precios. Agencia de LA NACION. Recibe avisos hasta las 9 1|2 P. M. En venta: "La Semana Cinematográfica", ventas de libretas, cuadernos por mayor y menor. Artículos de escritorio.

MINISTERIO DE GUERRA. — Concurso. — Llámase a concurso para proveer 20 vacantes de contadores terceros, de reserva bajo las siguientes condiciones: 1.o) Haber hecho el servicio militar; 2.o) Tener título de bachiller en humanidades o de contador del Instituto Superior de Comercio. Las solicitudes de admisión a este concurso deberán presentarse al Departamento Administrativo Militar antes del 30 del presente y el examen respectivo tendrá lugar el día 2 de Agosto próximo en las oficinas del indicado Departamento a las 9 horas— El general jefe del Departamento Administrativo. 2-Agos

CAPITALISTAS, INDUSTRIALES, nacionales, extranjeros.— Ofrece sus servicios la Oficina Comercial para compra, venta, negocios, industrias, representaciones, informaciones generales en la República y el extranjero, secciones especiales negocios mineros, gestiones administrativas, frutos del país, seguros generales, compra-venta de propiedades, etc., etc.—Aldunate Bascuñán y Cía., Compañía 1264.—Casilla 773.—Dirección telegráfica: "Lostenan". 4389-7-J.

CARLOS HOLZ FRANKFURT A. Maim, Eckenheimer, Landstrasse N.o 141. Alemania. Oficina de Importación y Exportación. Ex-Jefe de varias casas importadoras en Concepción, Chile, con práctica comercial durante 30 años en trapos, mercería, paquetería y nopedades. Se encarga de toda compra de mercaderías por cuenta de casas comerciales.

PEDRO MOLINOS, AGENTE DE la Sociedad Seguros contra Incendio. A-1.

TELEFONOS: INGLES, N.o 1853, Nacional 440. "La Nueva España". Veinte años establecida y los mismos atendida por su agente: Pedro Molinos. A-1.

COMPRA-VENTA DE ACCIONES, bonos, conversiones de deudas, amplias garantías. A-1.

OPERACIONES QUE EJECUTA esta oficina, son extensivas a provincias. A-1.

ATIENDE ORDENES DE COMpra-venta fundos, chacras, casas y sitios. A-1.

EFECTUA ARRIENDOS, PROpiedades urbanas y rurales. También préstamos hipotecarios, comisión módica. Agustinas 1152. A-1.

SE VENDE COLECCIONES DE 104 planos de ciudades y pueblos autorizados por comité de aseguradores contra incendios. También sueltos, precios bajísimos. Agustinas 1152. A-1.

LA NUEVA ESPAÑA.— CAPITAL $ 2.000,000. Reserva: 500,000. Siniestros pagados: $ 3.200,000. A-1.

¡¡PRIMAS BAJAS!! A-1.

POR EDIFICIOS, DESDE $ 2.50 por mil. Por mobiliarios, desde $ 3 por mil. Por mercaderías, desde $ 6 por mil. A-1.

¡¡ADEMAS, 20 POR CIENTO DE rebaja!! Efectúanse seguros por edificios desde su construcción; también bodegas, almacenes, fábricas, talleres, tiendas, despachos, lavanderías y otros negocios. A-1.

¡¡SEGUROS!! EFECTUANSE EN ciudades y pueblos cerca de Santiago. A-1.

INTERESADOS EN ASEGURAR propiedades, mobiliarios y negocios, dirijan sus órdenes: Agustinas 1152; serán atendidos inmediatamente. A-1.

BOTERIA BRISTOL. SORTEO efectuado el 31 de Julio ante el Notario Mariano Melo. Club N.o 1, soreo 24. 23. Luis Rojas, Club N.o 2, sorteo 22, 121, Ugo Irribarren. Club N.o 3, sorteo 16. 17, Juan Rosales. Nota. — El socio que no esté al día en sus cuotas no tendrá derecho al sorteo, todo recibo debe llevar el timbre de la Botería. — San Antonio 140. a-1.o

CLUB DE MAQUINAS DE ESCRIbir "Royal", de A. Ferran y Co. Galería Alessandri N.o 14. Teléfono 2960. Casilla 1043. Resultado del último sorteo. — "Certifico que en el cuarto sorteo del Club de Máquinas de Escribir, "Royal", Master N.o 10, de los señores A. Ferran y Co., Galería Alessandri N.o 14, llevado a efecto hoy ante mí, salió favorecido el número sesenta y siete (67) perteneciente al señor Luis C. González Cruz. — Santiago, a 31 de Julio de 1920. — (Firmado). — Luis Cousiño T." 1.o a

CURSO DE MAQUINISTAS Y FOgoneros. — El 10 de Agosto se abrirá un curso de cien maquinistas y fogoneros en el ferrocarril militar de Puente Alto al Volcán, para ciudadanos que sepan leer y escribir y hayan hecho el servicio militar. Se pagan buenos sueldos. Dirigirse, personalmente, a la administración del Ferrocarril de Puente Alto. 3-a

GRAN SASTRERIA AHUMADA 23. — Avisamos a los socios de nuestros clubs que han salido favorecidos los siguientes: En el 21.o sorteo del club Q, el número 28; en el 16.o sorteo del club R., el número 74; en el 4.o sorteo del club S., el número 16; Club T, en formación, cuota semanal $ 7, con derecho a $ 160. Femenía y Cía. 4580-A-1.o

SASTRERIA POBLETE.— CLUB N.o 7, primer sorteo, el Lunes 2 de Agosto. Club N.o 8, en formación. San Diego 1356. 1.o-A.

$ 2 MENSUALES. POLIZAS DE Ahorros Superiores "América Unida", desde $ 1,000. Sorteos mensuales. La mejor garantía efectiva en casos de emergencia para particulares, empleados y obreros. Concesión importante, facilidades pago ingreso, acepto abonos desde $ 1. Agente: Delicias 1311, Casilla 4670. Correo 2. a-1.o

AVISO AL COMERCIO Y AL PUblico en general que habiendo comprado el negocio del señor Abelardo Cajarra, San Diego 1418, no respondo por ninguna cuenta pasado los tres primeros días. 30 de Julio de 1920.—Benito Pérez. 4540-2-J.

HOTELES Y PENSIONES

PENSION CON O SIN PIEZA, recibo pasajeros de provincias. Precios módicos. Delicias 2832. 10-Ag

PENSION CON PIEZA, CASA FAmilia honorable, precio módico.—Bandera 885. 4463-Ag.-3

$ 50 PENSION A DOMICILIO, $ 60 de mesa. Eleuterio Ramírez 4405-3-Ag.

ARRIENDASE UNA O DOS PIEzas con pensión. Quinta Normal 3351. 3-a

CENTRALISIMO ARRIENDASE piezas con pensión, caballeros, matrimonios, días, meses. Catedral 1257. 4377-11-A.

EN CASA DE RESPETO Y FAmilia arriendo pieza a matrimonio honorable. Comida de mesa. Carmen 646. J-2. 2-Ag.

CASI ESQUINA V. MACKENNA, arriendo bonita pieza a la calle con pensión. Comida sana, barrio tranquilo. García Valenzuela 35. 4498-1.o-A.

CASA QUINTA, LINDAS PIEZAS se da pensión barata a matrimonio extranjero o caballero sólo, cerca de carro N.o 6. Calle Nueva de Matte 1416. a-1.o

PENSION CON PIEZA, PARA caballero, desde $ 100. Cóndor 831. 1.o-Ag.

FAMILIA HONORABLE, MUCHO respeto, ofrece piezas balcón calle con pensión, con o sin muebles. Tarapacá 862. a-2

ARRIENDO UNA PIEZA AMOblada, con pensión, para matrimonio. Santo Domingo 1150. 4524-1.o-A

CASA FAMILIA RECIBE PENSIOnistas de mesa. Santo Domingo 1150. 4523-3-A

FAMILIA OFRECE PIEZA CAlle o departamento, con pensión. Recoleta 287. 4574-A-3

EN CASA PARTICULAR SE arrienda pieza amoblada, sin pensión. Merced 322. 4578-A-1.o

SE DA PENSION A DOMICILIO, comida sana y abundante. Precios convencionales. Benavente 368. A-2

INSTRUCCION

BERLITZ SCHOOL OF LANGUAges, Ahumada 35, única autorizada para usar este nombre en Chile (no tiene sucursal en Santiago). Aprendizaje rápido de idiomas, sistemas modernos y muy prácticos. Tiene secciones anexas para el estudio de contabilidad, taquigrafía, sistema unido y Pittman. Trigonometría, (Matemáticas Superiores). 31-A.

ESCUELA PROFESIONAL DE MAsajistas, fundada en 1914, (Primero y único establecimiento en su clase en Chile, facultado por el Supremo Gobierno. "Masaje Médico", "Belleza" y "Pedicuría". Apresúrese. Enseñanza teórica, práctica; rápida. Profesiones decentes, lucrativas. Concédese diplomas y carnet profesional. Cursos especiales por correspondencia. Pídanse prospectos. Director: antiguo profesor Díaz Gascogne. Estado 250. A-10

SEÑORITAS: CURSOS COMERciales, atendidos por profesoras de Estado; contabilidad comercial, (Agrícola o Bancaria), Aritmética Comercial, Castellano, Redacción Mercantil, Francés, Inglés, (Alemán o Italiano). Taquigrafía, escritura a máquina, legislación comercial, caligrafía, moral, enséñase por $ 35 y 20 mensuales, según curso, todos los ramos. Instituto Mercantil, Estado 239. 4560-2-A

FRANCES! CLASES PARTICULAres. Raúl Cousseau. Enseñanza rápida. Viajes. Exámenes. Casilla 584. 4569-3-A

PROFESORA OFRECESE ENSEñar niñitos o acompañarlos a pasear. — J. C., Padre Mariano N.o 71. 4567-2-A

PROFESORA EXTRANJERA, LAbores en general y lencería. Clases de 2 a 4 P. M. Blanco Encalada 1749. 4558-30-A

AL QUE DESEE DOMINAR EL inglés rápida y correctamente, escriba English Professor (titulado Inglaterra, América). Entrevista. Casilla 1250. 4586-A-3

INGLES. EL DIA JUEVES 5 DEL presente principiarán las clases del nuevo curso de inglés para señoras y señoritas. El día 4 el curso para caballeros. Para ambos cursos queda aún abierta la matrícula. "Enblish College", Pedregal 14.

PROFESOR ESPECIALISTA ENseña niños mentalmente defectuosos. Dardignac 193, de 3 a 5. 4574-8-A

AL QUE DESEE DOMINAR EL inglés rápida y correctamente, escriba English Professor (titulado Inglaterra, América). Entrevista. Casilla 1250. 4378-12-A.

INGLES: PROFESOR LONDInense, con espléndidas referencias, dar clases particulares en su oficina (muy central). Enseñanza rápida. Pronunciación perfecta. 535 Teatinos 535. 4516-A-1.o

MUEBLES Y VARIOS

CAJAS REGISTRADORAS "NAtional", eléctricas y de manivela, de ocasión, garantía, facilidad pago. Estado 44. a-6

MAQUINAS DE ESCRIBIR UNderwood y otras marcas, se venden desde $ 300, en perfecto estado y con garantía, en Estado 44. 6A-g.

MAQUINAS REGISTRADORAS.— Hacemos composturas en cajas registradoras, como especialistas del ramo, con repuestos originales, cada compostura con garantía, precios muy módicos, Estado 44. a-6

MAQUINAS DE ESCRIBIR. — Composturas de máquinas de todas marcas, efectuamos como especialidad, con precisión y garantía, trabajo rápido y barato. Estado 44. a-6

MAQUINAS DE ESCRIBIR COMpramos de todas marcas, pagando el mejor precio. Estado 44. a-6

VENDO AMOBLADO COMEDOR, flamante, $ 180; alfombrado central $ 40; escritorio $ 40; estante caoba, grande $ 80; guardarropas $ 60; peinadores $ 90; cómodas, $ 40; dos marquesas nogal matrimonio $ 80; dos sommiers-camas, flamantes, $ 50; aparador $ 50; mesa comedor grande $ 30; dos sillones $ 20. Salas 232. 2-A.

COMPRO PIANO ESTUDIO 400 a 600 pesos. Otro maquinaria bronce, $ 900, a menos según marca, amueblado salón, alfombrados, cortinajes, espejos, dormitorios, comedor, o piezas sueltas, pago bien. Santo Domingo 2232. 4410-1.o-A

MOSTRADOR 5 M. LARGO VENdo ocasión. Bandera 38. A-1

SEÑORAS, MAQUINAS PARA lavar ropa se liquidan las últimas a $ 100. Bandera 38. A-1

MEDICINA

¡PELUQUEROS! LLEGARON las famosas lociones Pérez Barahona, $ 3 litro, $ 2.70, sin envase, violeta, jazmín, lila, etc. Pasaje Matte 58. A-8.

EVITA CAIDA DEL PELO Y SUprime la caspa en 8 días. Perfume exquisito. Bálsamo Capilar. Laboratorio Pérez Barahona. Pasaje Matte 58. A-8.

CREMA PARA MASAJES. SUAviza y blanquea piel; $ 3.50 caja. Pérez Barahona. Pasaje Matte 58. A-8.

CREMA MANICURE.—$ 5 CAJA. Da a las manos hermoso color blanco, natural, suaviza, quita manchas y asperezas, instantáneamente. Pérez Barahona, Pasaje Matte 58. A-8.

Se RECIBEN los
AVISOS en nuestra
Imprenta y en nuestras AGENCIAS del
Portal EDWARDS y
SAN DIEGO 1148,
hoy día de 10 a 12
de la mañana y de
2 a 6 en la tarde.

MAQUINARIAS E INDUSTRIAS

MOTOR UN CILINDRO, ESPEcial para pequeña industria o lancha a vapor, vendo de ocasión. Brasil 25-A. 4522-4-A

LA INDUSTRIAL. COMPRA Y venta de maquinarias, se reciben a consignación. Se pagan los fletes y se anticipan fondos. Chacabuco 24. Romero 3244. Teléfono Inglés 268. Estación, Casilla 4508. Correo 3.—Eduardo Heyraud. — Atendida por su dueño, con larga práctica y conocimientos técnicos en el ramo. A-1.

CUCHILLON CORTADOR DE LAtas, regular tamaño. Chacabuco 24. A-1

SIERRA HUINCHA, PERFECTO estado, vende Chacabuco 24. A-1.

BOMBA CENTRIFUGA DE 6" DE ocasión, realiza Chacabuco 24. A-1.

MAQUINA PICADORA PARA SIlos, nueva. Chacabuco 24. A-1.

ARADOS TRITON DE 3 PUNTAS realiza La Industrial. Chacabuco N.o 34. A-1.

FONDO PARA JABONERIA DE 1,000 litros, realiza Chacabuco 24. A-1

BARRENADORA, ESCOPLEADOra, para carpintería, vende Chacabuco 24. A-1.

MAQUINITA EMBALLETADORA para hoja lata, vende de ocasión. Chacabuco 24. A-1

MOTOR LOCOMOVIL DE 8 H. P., motores a parafina de 2-6, vende Chacabuco 24. A-1.

MOLINO DE CILINDRO PARA harina, tiene Chacabuco 24. A-1.

EJES, TRASMISIONES, POLEAS, correas, etc., tiene constantemente Chacabuco 24. A-1.

MAQUINA SOBADORA PARA panaderías, en muy buen estado, tiene Chacabuco 24. A-1.

CORTADORA DE CARTON Y hojalata, liquida Chacabuco 24. A-1.

PIES DE FIERRO PARA ESCObillones de pisos, realizo una partida, Chacabuco 24. A-1.

TIJERALES, PILARES Y VIGAS doble T, vende Chacabuco 24. A-1.

MAQUINA PARA RECOGER Y doblar llantas, vende Chacabuco 24. A-1.

PUERTAS CON VIDRIOS Y VENtanas de fierro importadas, varias dimensiones, Chacabuco 24. A-1.

PRENSA HIDRAULICA "TANGY" de gran poder, perfecto estado, vende Chacabuco 24. A-1.

VARIOS ESTANQUES FIERRO 1,300 litros estañados, vende Chacabuco 24. A-1.

MAQUINAS PARA LAVANDEría, vende Chacabuco 24. A-1.

PERFORADORA EN MUY BUEN estado realiza de ocasión, Chacabuco 24. A-1.

ESCOPLADORA VERTICAL PAra vigas, tiene Chacabuco 24. A-1.

BOMBA TRASVASIJADORA vende Chacabuco 24. A-1.

MOTORES ELECTRICOS VENDE varios Chacabuco 24. Hay: Siemens Schuckert 12 1|2 H. P.; Nancy 7 1|2 H. P.; A. E. G., 5 H. P.; A. E. G. trifásicos 1 H. P., Inglés 1|4 H. P. A-1.

MOTOR ELECTRICO A. E. G. 8 caballos, vendo Chacabuco 63. A-1

RIELES DE 5 A 9 METROS, TIpo ferrocarril, 500 barras compro, Chacabuco 63. A-1

TORNO BRONCERO, GRANDE realiza. Chacabuco 63. A-1

MAQUINAS TUPI PARA FABRIca, sacabados, realiza. Chacabuco N.o 63. A-1

AUTO-CAMION PASAJEROS, Y otro carga, vende: Chacabuco 63. A-1

CALDEROS UN GRAN SURTIDO verticales, horizontales, realiza: Chacabuco 63. A-1

TUBOS DE ACERO PARA CALderos 1 3|4, 2, 2 1|4, 2 1|2, 2 3|4, 3, 4 pulgadas, vende: Chacabuco 63. A-1

FRAGUAS PORTATILES. BIgornias, fuelles, liquido saldos. Bandera 38. A-1

MOTOR ELECTRICO ALEMAN 1 1|2 HP. Vende ocasión $ 480. Bandera 38. A-1

SIERRA HUINCHA MESA DE madera ocasión $ 380. Vende Bandera 38. A-1

ROJO PARA TEÑIR LABIOS, cara y uñas, da color natural hermosísimo, desde $ 1.20 a 3 caja. Pérez Barahona. Pasaje Matte 58. A-8.

JUVENTUD, NO MAS GONOrreas. Fuera contagios, salud, limpieza. Glóbulos Kadde, 4.40. Daube y Cía., Botica Belga, San Diego 591. A-7.

ROBERTO SUNDT, DENTISTA.— Moneda 1037. Piorrea (dientes flojos). Trabajos porcelana. Precios módicos. 16-a

NERVIOSOS, NEURASTENICOS, cansancio cerebral, impotencia. Su gran remedio "Cerebrol", llegó: Daube y Cía., y Botica Bruselas. 26-A

BOTICA BOSTON, BANDERA 801, esquina San Pablo. A-2

ALQUITRAN GUYOT, 3.50, PULmoserum Bailly, 5.80. A-2.

EMULSION SCOTT, 3.60; STHEnogen Galasso, 4.80. A-2.

PARCHES ALLCOCK, $ 1.—PAStillas Valda, 1.40. A-2.

EMULSION FRASCO 1 LITRO, 8.50; Laxana, 1.80. A-2.

URODONAL, 8.50; FOSFATO LImestone, 3.20. A-2.

ASCOLEINA RIVIERE, 100 comprimidos, 7.60; cajas chicas, 4.40. A-2.

LECHE ALMENDRAS HINDS, 8 pesos; Tricófero de Barry, $ 4. A-2.

BOTICA BOSTON, BANDERA 801, Teléfono Inglés 3494. A-2.

OBJETOS PERDIDOS

CARTERA DE CABALLERO, Extraviada Miércoles, ruégase devolver sólo los papeles a J. Valdés, Dieciocho 173. a-1.o

HABIENDOSE EXTRAVIADO EL título 2,851, por 100 acciones, de la Sociedad Ganadera Gente Grande, a la orden de Agustín Edwards A., queda nulo por haberse avisado a la Sociedad. 2-Ag.

OCUPACIONES

SEÑORA REGULAR EDAD, CON niño de 7 años, desea ocuparse de la cocina, con buenas recomendaciones, Santa Mónica 2127. 1.o-Ag

COSTURERAS Y BLUSERAS competentes necesita fábrica ropa blanca. Santo Domingo 1040. a-6

ASENTADOR DE PESTAÑAS, necesita Fábrica de Calzado, Artesanos 693. a-2

TORNERO EN BRONCE, NECEsito. Sueldo: $ 15 diarios. Casilla 3318. 4517-A-1.o

LAVANDERA COMPETENTE SE ofrece con recomendaciones y garantías. Santo Domingo 2597. 4527-3-A

CARPINTERO BARNIZADOR SErio. Admite en pago muebles viejos. Toesca 2497. 4532-2-A

SE NECESITA UNA SIRVIENTE que sepa cocinar. Herrera 137. 1-A.

AYUDANTE CORTADOR CARNE con recomendaciones, necesito. Nueva Valdés 944. 1-A.

NECESITO CAJERA QUE ESCRIba a máquina; inútil sin recomendaciones comerciales. Tratar, Avenida Matta 1070. Mercería. 1-A.

NECESITO COCINERA, NUEVA Coquimbo 772. 4562-3-A

MUCHACHO PARA SERVICIO, necesito. Bandera 147. a-1.o

OFREZCO MIS SERVICIOS DE chauffeur particular, auto Hudson y varias marcas americanas, muy buenos informes. Dirección, Calle Padre Mariano N.o 11. Carlos E. I. Rojas. 2-2

NIÑO DECENTITO QUIERA INIciarse en comercio necesito, bien recomendado, 21 Mayo 633. Sueldo $ 50. a-1.o

SE NECESITA UN CORTADOR de forros. Fábrica de Calzado La Isleña. Ricardo Santa Cruz 753. 3-a

NIÑA PARA EL CUIDADO DE UN ascensor se necesita en la Galería Alessandri, oficina N.o 16.

COSTURERAS COMPETENTES en ropa blanca y blusas, necesitamos. Estado 46, 4.o piso. 4573-A-1.o

BLUSERAS A MANO, NECESItamos. Estado 46, 4.o piso. 4572-A-2

SE NECESITAN TALLADORES góticos, mueblistas y maquinistas. Merced 386. 4584-A-1.o

NECESITO MAESTRO Y OFICIAles mueblistas. Arturo Prat 1366. 2-a

NECESITO CINCUENTA NIÑAS que sepan hacer jockeys. Pago buen sueldo, Delicias 2461. 2-a

SERVIDUMBRE: LA MEJOR DE Santiago, pídala Bandera 339. 4572-1.o-A

COCINERA CON RECOMENDAciones, necesítase. San Francisco 211 A. 4613-1.o-A

LA FABRICA EUROPEA DE EScobillas, Cóndor 1124, necesita mezcladoras de crin y tejedoras.

NECESITO BUENOS CERRAJEros. Bulnes 216. 4611-2-A

PROPUESTAS

DIRECCION DE OBRAS PUBLIcas. — Postérgase para el 10 de Agosto próximo, a las 3 P. M., la fecha fijada para la apertura de las propuestas públicas pedidas para construir las obras de agua potable de San Felipe, Los Andes y poblaciones intermedias y para suministrar los materiales necesarios. —Santiago, Julio 26 de 1920. —El Secretario General. 7-a

DIRECCION GENERAL DE Obras Públicas. — Aviso. — Pídense propuestas públicas para la construcción del Ferrocarril de Freire a Cunco, las que se abrirán el 27 de Setiembre a las 3 P. M., en la sala del despacho del señor Director de Obras Públicas. Las bases y antecedentes pueden consultarse en la Inspección General de Ferrocarriles. — Santiago, Julio 23 de 1920. — El Secretario General. 23-A

DIRECCION DE OBRAS PUBLIcas. — Pídense propuestas públicas para la terminación de las zanjas de la aducción del agua potable de Iquique y colocación de todo el material de cañerías contratada para la aducción, red y ramales del ferrocarril. Las propuestas se abrirán el 28 de Agosto, a las 3 P. M., en la Inspección General de Hidráulica. Los antecedentes pueden consultarse en dicha Oficina, diariamente, de 2 a 5 P. M. — El Secretario General. 15-A

DIRECCION DE OBRAS PUcas. — Pídense propuestas cas para la construcción del gundo piso del edificio del de Hombres de Los Angeles, que se abrirán el 12 de A próximo a las 15 horas, en la pección de Arquitectura, pueden consultarse los antece tes. — Santiago, 23 de Julio 1920. — El Secretario Gener

PRESTAMOS DINERO

DINERO SOBRE HIPOTECAS. Hay listas para colocar en y 2.as hipotecas las siguientes tidas: $ 2.000, $ 5.000, $ 10,000, $ 15,000, $ 20,000, $ 30,000, $ 40,000 y $ 50,000. — Guzmán, Huérfanos 1250.

DINERO LISTO DESDE $ 500 ra hipotecas y fianzas. Compra venta, permuta, administración, arriendo de propiedades. — Compañía 1313. Teléfono Inglés 3043. 4590-A-1

SEÑORA O SEÑORITA, QU preste plata a interés, necesito pequeño préstamo. Buena garantía. Dirigirse: Correo 2, señorita G. B. 4587-A

PROFESIONES E INDUSTRIAS

ZURCIDOS INVISIBLES, pecialidad en virar trajes caba ros. Transformaciones. Cóndor 1158.

CARMEN 126, SE HACEN CAL dos a máquina.

¡OJO! GRAN INDUSTRIA cional, 50,000 véndese. Compr base subidas ganancias y das prueba. Compañía 1264, oficina Aldunate Bascuñán y Cía., Casilla 773.

SASTRERIA H. LOPEZ, SAN Atonio 384. Confecciono trajes tón, casimires ingleses, pagad a $ 6 semanales, San Antonio

PIANOS, AUTOPIANOS, AFINcompone, Osorio, Huérfanos teléfono inglés 1495.

SEÑORITAS: CURTO Y TRANformo pieles. Hago sombreros vos 950.

EMBALSAMO PAJAROS Y ANmales. Curto pieles finas. O 950. 4575-A

JUICIOS CIVILES Y CRIMINles, apelaciones, particiones, branzas difíciles, etc., atiende riamente el abogado Jaramillo teaga, en Compañía 1313. Tel no inglés 3043. Anticipa fondos gún convenio. Consultas grat 4589-A

REMATES

REMATE PUBLICO DE MAQ narias, herramientas y mater para carroceros, herreros y res. El Martes 3, de 10 a 12 2 adelante, aunque llueva. Ch buco 12-A. Hay: bigornias, tarros, taladros, máquina para ner gomas, tarrajas para ejes dera nogal, acero en barras, masones, armarios, bancos nidad de mercaderías. Carret arneses. — Moisés Pérez, Mar ro Público. Ordenes: Morandé 4576-A

JUDICIALES

INVENTARIO. —EL INFRASCR Notario Público de este departamen to, anuncia que a las tres meridiano, del día nueve de Ag próximo, procederá en su oficio facción del inventario de los bi quedados al fallecimiento de José María Valderrama.—Ferna Errázuriz T.

EMANCIPACION. — CITASE A L parientes del menor Alfredo Aris a comparendo ante el 3.o gado Civil el día 16 de Agosto, 3 P. M., a fin de deliberar su emancipación.

NOTIFICACION. —POR RESOL ciones de 11 de Marzo y 23 de del presente año, del Juzgado Letras de San Antonio, ordenó tar a comparendo a Onofre, cía, Eliseo, Pedro y Salvador para nombrar juez partidor de bienes de Juan Salas y Pilar el día 4 de Agosto próximo, de la tarde, haciéndose las ciones por un aviso en el "Di Oficial", y por tres veces en LA NA CION de Santiago y "El Heraldo" este puerto.—San Antonio, 28 de Ju lio de 1920.—L. Borgoño B., tario. 4482-J-Ag

NOTIFICACION. — POR AUTO fecha 28 de Julio del año en dictado por el Juez del Primer gado de Letras en lo Civil de ta capital, señor don Isaac y a solicitud de don Adolfo ter, se ha ordenado citar a los deros de don Juan Germán comparendo que se celebrará de Agosto próximo, a las 3 P. con el objeto de nombrar Juez promisario que proceda a efectuar la partición de los bienes quedados por fallecimiento de don Juan man.

BOMBAS

9.a COMPAÑIA DE BOMBER —Cito a la Compañía a ejercicio para el Domingo 1.o de Agosto las 9.30 A. M., de uniforme rada. Reunión en el cuartel. El secretario.

9.a COMPAÑIA DE BOMBER —Cito a la Compañía a ejer para el Domingo 1.o de Ag con uniforme de parada. Re en el cuartel.—El secretario.

FOLLETIN (25)

ANNUNZIATA

NOVELA ORIGINAL DE M. MARYAN

Con ilustraciones de A. Lozano Sidro

Cuando Marcela, cumpliendo su promesa, le regaló un ejemplar, en el cual había amablemente escrito: "A la señorita María Durand, recuerdo muy afectuoso de Marcela Hambert", Annunziata recibió el obsequio como un tesoro, lo guardó cuidadosamente y lo leyó tantísimas veces que, a los pocos días, lo supo de memoria casi entero.

La lectura de Excelsitud constituyó un acontecimiento en la vida íntima de la huérfana. No acertaba a darse cuenta de la influencia extraordinaria que ejercían en su espíritu aquellas estrofas de un desconocido... En Bellagio oyó contar el caso de una niña italiana que, desde su más tierna edad, vivió siempre en Alemania, y que cuando, siendo mayor, oyó por vez primera su idioma nativo, aún sin comprenderlo, rompió a llorar, como si aquellas armoniosas sílabas, aún resultándole ininteligibles, hubiesen hecho vibrar en su corazón una cuerda oculta, despertando en ella el amor hacia la patria ausente. Efecto análogo ejercían aquellas poesías en Annunziata; le hablaban al cerebro y al corazón, pero además de producirle emociones iguales o semejantes que las de todos los lectores, ofrecían para ella deleite más exquisito, más íntimo, más familiar, y ejercían en su espíritu una impresión que estaba relacionada en cierto modo con la influencia de sor Serafina...

Transcurrieron dos meses. Con gran satisfacción, la huérfana se encontraba poco con Guido de Arhan. Aún siendo aquella casa muy sociable y muy mundana, la institutriz observaba un género de vida de extraordinario aislamiento. Andrea almorzaba con sus padres, y Annunziata se sentaba a la mesa con su discípula; pero aún cuando la niña asistía también a la comida familiar, excepto cuando había invitados de respeto, estaba convenido que a la institutriz se le sirviese la comida en su habitación. Al principio sintióse mortificada en su orgullo; después, cediendo a un sentimiento de equidad, aceptó como buena la razón que la señora de Hambert le había dado sencilla y francamente para explicar aquella exclusión: una familia unida por íntimo afecto experimenta de vez en cuando la necesidad de estar sola, sin que ni siquiera la acompañen amigos. Las lecciones que recibía Andrea eran untanto caprichosas, se hallaban subordinadas al estado de salud de la niña y consistían sobre todo en lecturas y en explicaciones orales. Annunziata sabía prestarles atractivos, y ponía en ellas afectuosísimo interés. Paula continuaba mostrando displicencia antipática, y se excusaba siempre que podía de recibir las lecciones de música y de italiano. En cambio, Marcela seguía manifestándose amable y muy deseosa de aprovechar las enseñanzas y los consejos de la institutriz. Desde hacía algún tiempo cantaba en italiano, y preparaba, para un concierto que iba a celebrarse en su casa, un dúo, en el cual iba a tener como acompañante a un juvenil agregado de Embajada.

Salvo alguna que otra vez, que entró Guido a la sala de estudio para llevar libros o vistas fotográficas a Andrea, Annunziata sólo se había encontrado dos veces con su primo. La señora de Hambert invitó a Guido a comer, y la institutriz sentóse también a la mesa con sus tres discípulas. La huérfana, haciéndose perfectamente cargo de la situación, procuró pasar inadvertida. La señora de Hambert, aún cuando apreciaba el talento y la cultura de la institutriz, la miraba como una niña y no pensaba ni remotamente en asignarle otro papel que el de personaje mudo. Marcela, sabiendo lo tímida que era la institutriz, evitaba llamar la atención acerca de ella; Paula no le hacía ningún caso, y Andrea, que por su corta edad figuraba también entre las comparsas, acaparaba a su querida María y se dedicaba a hablarle en voz baja.

Annunziata hubiese disfrutado de no encontrarse molesta y cohibida por la presencia de Guido. Naturalmente, le agradaba todo cuanto era iniciación intelectual, y poseía entendimiento tan despejado, que en una hora de conversación elevada y espiritual influía de modo extraordinario en el desarrollo de sus ideas, ensanchando el campo de su actividad cerebral y suministrándole, casi a despecho de su voluntad, temas para estudio y para reflexión detenida.

Una de sus satisfacciones más vivas fué la de escuchar los juicios, al propio tiempo unánimes y variados, en forma y expresión, acerca de su libro favorito. Privilegio característico de lo verdaderamente genial es adueñarse del espíritu, sin distinción de niveles intelectuales ni de edades, y ejercer su influjo sobre hombres mundanos y prácticos como el señor Hambert, y sobre jóvenes como Guido, y lo mismo sobre damas ya maduras y poco sentimentales como la señora de Hambert, que sobre muchachas llenas de entusiasmo como Marcela, o reservadas y apasionadísimas como Paula.

Cierto día, Annunziata encontróse sola en la casa. Hasta Andrea había salido en carruaje con sus hermanas. La huérfana experimentó vivo deseo de dedicar un rato a la música para su íntimo solaz. Aún cuando estudiaba a diario para preparar las lecciones de canto, sentíase siempre cohibida, y no se consideraba con derecho a acaparar el piano para recreo propio y sí sólo para el cumplimiento de sus deberes profesionales.

Dirigióse al gabinete y se instaló ante un buen piano de estudio. Una hermosa estufa difundía grato calor en la estancia; la sensación de soledad que allí disfrutaba le resultó deliciosa. Comenzó a cantar sin timidez ni reserva, sin contener las notas, ya espléndidas, ya caprichosas, de su voz, evocando todos sus recuerdos de Italia y repasando las baladas y canciones aprendidas desde la niñez. De repente se le ocurrió una idea, en la cual vagamente pensó con anterioridad. Había en aquel volumen de inspiradas estrofas— en su libro predilecto — una rima muy breve, sobria descripción de un lago italiano, que sólo refleja el cielo y las cumbres. Era una rima tan sencilla y tan melódica, que seguramente se adaptaría con facilidad a la música... Dotada de maravillosa organización artística, Annunziata había compuesto muchos cánticos para el convento. Ahora experimentó vivo deseo de cantar aquella rima... Ensayó dos o tres melodías que le parecieron adecuadas, y que estaban inspiradas en hondo sentimiento, y al cabo de un cuarto de hora tomó un lápiz y trazó algunas notas, fiándose para su acompañamiento en su instinto y en las lecciones de armonía que había recibido... Seguidamente cantó lo que acaba de componer.

Era una romanza de estilo italiano, y lógicamente tenía que ser así, por virtud de la educación musical de la huérfana; pero su buen gusto instintivo la libró de incurrir en la nota exagerada del estilo italiano, y la llevó a emplear sencillez y sobriedad que guardaban consonancia admirable con las palabras de la rima y con el paisaje descrito por ellas. Dos veces entonó la endecha, sintiendo que las pupilas se le llenaban de lágrimas por virtud de su propia inspiración. Cuando cesó de cantar, una salva de aplausos la hizo estremecerse de espanto y de confusión. La puerta del gabinete del señor Hambert se había abierto silenciosamente: en el umbral, tal vez desde hacía mucho rato, hallábanse de pie el dueño de la casa, en unión del cónsul de Francia, al cual conocía Annunziata de vista. Guido de Arhan, inmóvil en el fondo del gabinete, había escuchado también aquel canto verdaderamente delicioso.

Trémula de emoción y de contrariedad, con las mejillas encendidas en rubor y los ojos llenos de lágrimas, Annunziata cerró precipitadamente el piano.

—Perdone usted, señor... Creí que estaba completamente sola en la casa...

—No se moleste usted en disculparse — dijo sonriendo el señor Hambert, — y resígnese a recibir nuestras felicitaciones. Ni un momento dudo de que usted creyó encontrarse sola; me consta la excesiva modestia de usted. Indudablemente no habríamos podido admirar las dotes de inspiración, improvisación y composición que usted posee si hubiese sabido usted que yo había vuelto a casa.

—Y yo tengo que pedir a esta señorita un favor, una limosna— manifestó respetuosamente el cónsul francés. — Mi mujer está organizando un concierto con el objeto de allegar fondos para que continúen las obras de construcción de la iglesia católica; la embajadora patrocina la fiesta, y estamos reclutando artistas... No es posible que usted nos niegue la colaboración de su talento y de su voz... Confío en que la señora de Arhan apoyará mi petición.

—¡Imposible! ¡Imposible! — exclamó Annunziata azoradísima. Yo no he cantado nunca sino en la iglesia, y...

—Pues ahora tendrá usted la amabilidad de cantar para una iglesia — observó, sonriendo, el cónsul, — y me atrevo a suplicar encarecidamente que colabore usted en la fiesta cantando la romanza que acaba de improvisar...

—Estamos de acuerdo — declaró el señor Hambert, — y anticipo la conformidad de mi mujer... Y estoy seguro de que la señorita María Durand contribuirá mucho al resultado triunfal del concierto.

Annunziata no acertó a contestar. Inclinóse y tímidamente dirigió hacia la puerta. Guido adelantó a abrir. No pronunció una palabra, pero su mirada dujo alguna sorpresa a Annunzia ta; no había visto jamás en tan intensa en aquel rostro sible, de tal manera transfig por el cambio de expresión parecía el de otro hombre tinto de Guido.

XXII

Los tres días que transcurr hasta el de la celebración del cierto resultaron un verdadero plicio para Annunziata. Tuvo cantar la romanza ante la de Hambert y sus hijas, y cuenta de que la cantaba con mos expresión y lucimiento; embargo, la señora de Hambert y Marcela mostráronse das, y aún cuando Paula vehemente la ocurrencia de bir a la institutriz, no pen die en desistir del propósito; más, la embajadora, muy sada por las referencias del sul, manifestó vivo empeño en prescindir de aquella valiosa laboración.

Apresuradamente se le un traje. La huérfana se en que fuese negro, y, al noche del concierto, con de confusión y de compla involuntaria, una imagen, una figura fina, cutis levemente dorado, pléndida diadema de rubios llos, talle esbelto y vaporoso de gasa negra, con mangas cortas y breve escote. La finada coquetería no habría do inspirarla mejor que de pasar inadvertida. El traje y la severidad de la prestaban mayor relieve a ventud lozana de la